

弘光科技大學 110 學年度年報

目錄

| | |
|-----------------------|------------|
| 第壹章 學校概況..... | 0 |
| 第一節 學校組織與委員會概況..... | 1 |
| 第二節 系所發展概況..... | 2 |
| 第三節 學生概況..... | 4 |
| 第四節 教職員工概況..... | 5 |
| 第五節 學術研究成果概況..... | 11 |
| 第六節 畢業生動態概況..... | 11 |
| 第七節 國際合作概況..... | 13 |
| 第八節 推廣教育概況..... | 14 |
| 第十節 電腦資訊概況..... | 14 |
| 第十一節 校舍校地面積概況..... | 16 |
| 第十二節 學校及師生獲獎殊榮概況..... | 18 |
| 第貳章 各單位年度工作報告..... | 22 |
| 第一節 教學單位..... | 23 |
| 護理學院..... | 23 |
| 醫療健康學院..... | 44 |
| 民生創新學院..... | 90 |
| 智慧科技學院..... | 171 |
| 通識教育中心..... | 192 |
| 第二節 行政單位..... | 194 |
| 教務處..... | 194 |
| 學生事務處..... | 227 |
| 總務處..... | 265 |
| 研究發展處..... | 270 |
| 國際暨兩岸事務處..... | 275 |
| 圖書資訊處..... | 288 |
| 秘書處..... | 293 |
| 人事室..... | 309 |
| 安全衛生暨環境保護室..... | 324 |
| 教學發展中心..... | 326 |
| 推廣教育中心..... | 333 |
| 校務研究辦公室..... | 337 |

| | |
|----------------------|-----|
| 附錄壹全校議事概況 | 340 |
| 壹、教學單位..... | 341 |
| 貳、行政單位..... | 357 |
| 附錄貳全校法規章則制修訂概況 | 367 |
| 壹、教學單位..... | 368 |
| 貳、行政單位..... | 384 |
| 附錄參專題演講暨研討會 | 397 |
| 壹、教學單位..... | 398 |
| 貳、行政單位..... | 431 |

第壹章

學校概況



第一節學校組織與委員會概況

一、學校組織

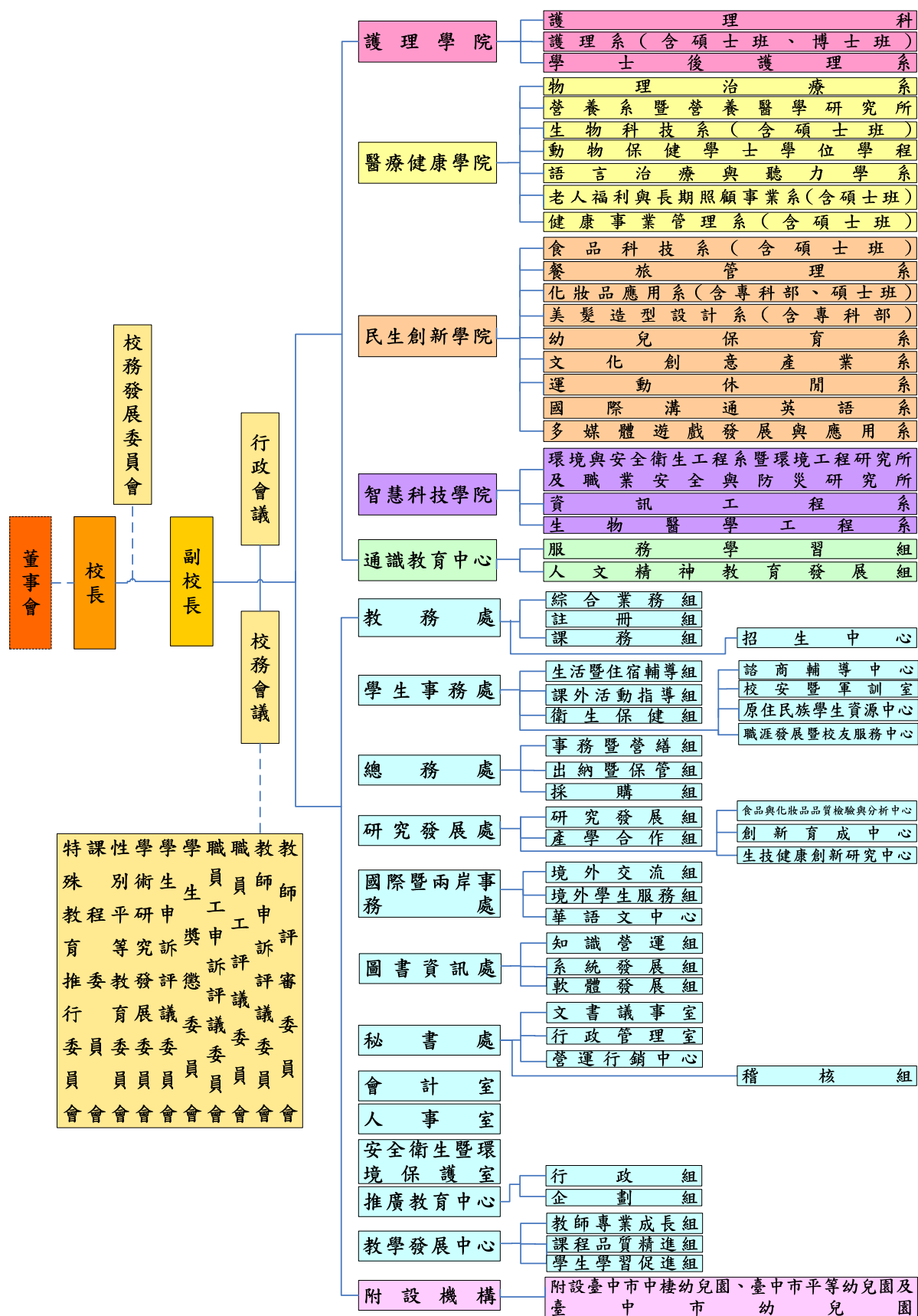

110學年度組織概況圖

二、各項會議及委員會概況

以下為組織規程中有明訂者：

- (一) 校務會議
- (二) 行政會議
- (三) 教務會議
- (四) 學生事務會議
- (五) 總務會議
- (六) 研究發展會議
- (七) 國際暨兩岸事務會議
- (八) 圖書資訊會議
- (九) 院務會議
- (十) 系(科、位學程)務會議
- (十一) 教師評審委員會
- (十二) 教師申訴評議委員會
- (十三) 職員工評議委員會
- (十四) 職員工申訴評議委員會
- (十五) 學生獎懲委員會
- (十六) 學生申訴評議委員會
- (十七) 學術研究發展委員會
- (十八) 性別平等教育委員會
- (十九) 課程委員會
- (二十) 校務發展委員會
- (二十一) 特殊教育推行委員會

第二節系所發展概況

- 一、56年5月7日，創辦人王毓麟博士承其尊人銅鐘先生遺志籌創之「私立弘光護理專科學校」動土。7月12日奉教育部令核准立案，設置五年制護理助產科，由王毓麟博士擔任首任校長。
- 二、80年增設二年制醫務管理科，校名改名為「私立弘光醫事護理專科學校」；五年制護理助產科改名為護理科。
- 三、86年增設二年制日間部、進修部資訊管理科。7月1日，「私立弘光醫事護理專科學校」奉准改制為「私立弘光技術學院」，增設二年制日間部護理系、食品營養系、醫務管理系，校務發展進入新紀元。
- 四、87年增設日間部四年制護理系、食品營養系、醫務管理系及進修部四年制醫務管理系，進修部二年制護理系、食品營養系、醫務管理系，專科部逐年減班。
- 五、88年增設日間部四年制餐旅管理系、幼兒保育系、化妝品應用與管理系、環境工程衛生系，進修部四年制餐旅管理系、物理治療系、食品營養系、幼兒保育系、化妝品應用與管理系、環境工程衛生系，日間部二年制幼兒保育系、化妝品應用與管理系、環境工程衛生系，進修部二年制幼兒保育系、化妝品應用與管理系、環境工程衛生系，二專化妝品應用與管理科在職專班；另配合回流教育政策設置二年制、四年制護理系在職專班、二年制食品營養系、醫務管理系在職專班。
- 六、89年增設四年制日間部應用外語系、工業安全衛生系、資訊管理系、物理治療系，四年制進修部應用外語系、工業安全衛生系、資訊管理系、資訊工程系，二年制日間部工業安全衛生系，二年制進修部資訊管理系，四年制食品營養系在職專班，二年制幼兒保育系在職專班。環境工程衛生系更名為環境工程系。
- 七、90年增設二年制進修部工業安全衛生系。

- 八、91年增設四年制日間部資訊工程系，二年制化妝品應用與管理系在職專班。
- 九、92年2月1日奉准改名「弘光科技大學」。
- 十、92年增設護理研究所、生物科技研究所、環境工程研究所，二年制環境工程系在職專班、二年制工業安全衛生系在職專班。
- 十一、93年成立醫護學院、民生學院、工學院、管理學院及人文社會學院，並增設職業安全與防災研究所、四年制日間部生物技術系。化妝品應用與管理系更名為化妝品應用系。
- 十二、94年增設生物科技研究所。生物技術系更名生物科技系。
- 十三、95年增設生物產業科技研究所、營養醫學研究所、文化事業發展系、老人服務事業管理系。四年制進修部物理治療系停招。
- 十四、96年增設化妝品科技研究所。醫務管理系更名為健康事業管理系、老人服務事業管理系更名為老人福利與事業系。二技環境工程系在職專班停招。
- 十五、97年增設生物醫學工程系，環境與安全衛生工程系增設環境工程組、綠色科技與防災工程組及工業安全衛生組，食品營養系增設食品暨應用生物科技組及營養科學組。生物產業科技所更名為食品暨應用生物科技所、環境工程系更名為環境與安全衛生工程系、工業安全衛生系更名為環境與安全衛生工程系、應用外語系更名為應用英語系
- 十六、98年增設營養系、食品暨應用生物科技系。
- 十七、99年增設運動休閒系、美髮造型設計系。食品暨應用生物科技系（所）更名食品科技系（所）。食品科技系進修部新設分組-食品科技系食品科技組及食品科技系烘焙與點心科技組。
- 十八、100年增設健康事業管理所。
- 十九、101年老人福利與事業系進修部新設分組-銀髮事業經營組。
- 二十、102年文化事業發展系更名為文化創意產業系。
- 二十一、103年進修部食品科技系烘焙與點心科技組更名為食品科技系烘焙科技組、增設二專餐旅管理科在職專班、二技進修部化妝品應用系及二技進修部美髮造型設計系。
- 二十二、104年增設老人福利與事業所、二專化妝品應用科在職專班及二專美髮造型設計科在職專班。四年制進修部生物科技系、二專老人照顧科在職專班及二專餐旅管理科在職專班停招。
- 二十三、105年增設護理系博士班、學士後護理系、語言治療與聽力學系及動物保健學士學位學程。
- 二十四、106年增設資訊工程系智慧型輔助科技碩士班、「化妝品應用系」與「化妝品科技研究所」整併，化妝品科技研究所更名為化妝品應用研究所。
- 二十五、107年老人福利與事業系更名為老人福利與長期照顧事業系。
- 二十六、108年應用英語系更名為國際溝通英語系、資訊工程系智慧型輔助科技碩士班停招。
- 二十七、民國109年環境與安全衛生工程系工業安全衛生組更名為環境與安全衛生工程系職業安全衛生組。
- 二十八、民國110年資訊管理系更名為多媒體遊戲發展與應用系、生物科技系（所）停招。
- 二十九、民國111年增設四技日間部、進修部動物保健系、營養系暨營養醫學研究所整併暨更名為營養系（含碩士班）、環境與安全衛生工程系暨環境工程研究所及職業安全與防災研究所整併暨更名為環境與安全衛生工程系（含碩士班、碩士在職專班）、資訊工程系更名為智慧科技應用系、動物保健學士學位學程停招。

本校 110 學年度教學單位設置護理學院、醫療健康學院、民生創新學院、智慧科技學院等 4 個學院及通識教育中心，10 個研究所、22 個系(含科、學位學程)，110 學年度計有專科部學生 393 人，大學部 11,956 人，碩士班研究生 304 人，博士班 13 人，合計 12,666 人。護理學院有護理科、護理系(含碩士班、博士班)、學士後護理系；醫療健康學院有物理治療系、營養系暨營養醫學研究所、生物科技系(含碩士班)(自 110 學年度起停招)、動物保健學士學位學程、語言治療與聽力學系、老人福利與長期照顧事業系(含碩士班)、健康事業管理系(含碩士班)；民生創新學院有食品科技系(含碩士班)、餐旅管理系、化妝品應用系(含專科部、碩士班)、美髮造型設計系(含專科部)、幼兒保育系、文化創意產業系、運動休閒系、國際溝通英語系、多媒體遊戲發展與應用系；智慧科技學院有環境與安全衛生工程系暨環境工程研究所及職業安全與防災研究所、資訊工程系暨智慧型輔助科技所(智慧型輔助科技所自 108 學年度起停招)、生物醫學工程系。

第三節 學生概況

110 學年度計有專科部學生 393 人，大學部 11,956 人，碩士班研究生 304 人，博士班 13 人，合計 12,666 人，其詳細分析如下：

| 科系所別 | 專科部 | 大學部 | 碩士班 | 碩士專班 | 博士班 | 總計 |
|-----------------|---------|--|-----|------|-----|-------|
| 護理系(科、所) | 260 | 721(日二技) 682(日四技) 23(四技專班) 140(進四技) 668(進二技) 126(學士後) | 54 | 59 | 13 | 2,746 |
| 生物科技系(所) | - | 99(日四技) | 2 | - | - | 101 |
| 物理治療系 | - | 462(日四技) | - | - | - | 462 |
| 營養系暨營養醫學研究所 | - | 3(日二技) 323(日四技) 164(進四技) 1(多元培力) | 12 | - | - | 503 |
| 國際溝通英語系 | - | 180(日四技) 132(進四技) | - | - | - | 312 |
| 文化創意產業系 | - | 280(日四技) 126(進四技) | - | - | - | 406 |
| 老人福利與長期照顧事業系(所) | - | 333(日四技) 145(進四技) 2(多元培力) | 23 | - | - | 503 |
| 運動休閒系 | - | 263(日四技) 188(進四技) | - | - | - | 451 |
| 食品科技系(所) | - | 506(日四技) 455(進四技) 8(多元培力) | 17 | 16 | - | 1,002 |
| 幼兒保育系 | - | 2(日二技) 374(日四技) 200(進四技) 22(多元培力) | - | - | - | 598 |
| 化妝品應用系(所、科) | 42(進二專) | 434(日四技) 219(進四技) | 29 | 18 | - | 826 |

| 科系所別 | 專科部 | 大學部 | 碩士班 | 碩士專班 | 博士班 | 總計 |
|--------------------|----------|------------------------------------|-----|------|-----|--------|
| | | 83 (進二技) 1(多元培力) | | | | |
| 美髮造型設計系 (科) | 91 (進二專) | 380 (日四技) 85 (進二技) | - | - | - | 556 |
| 健康事業管理系 (所) | - | 326 (日四技) 168 (進四技) | 24 | - | - | 518 |
| 餐旅管理系 | - | 693 (日四技) 456 (進四技) | - | - | - | 1,149 |
| 多媒體遊戲發展 與應用系 | - | 302 (日四技) 225 (進四技) | - | - | - | 527 |
| 職業安全與防災 研究所 | - | - | 17 | - | - | 17 |
| 環境工程研究所 | - | - | 17 | 14 | - | 31 |
| 環境與安全衛生 工程系 | - | 440 (日四技) 341 (進四技) 3 (多元培力) | - | - | - | 784 |
| 資訊工程系暨智 慧型輔助科技所 | - | 304 (日四技) 151 (進四技) | 2 | - | - | 457 |
| 生物醫學工程系 | - | 302 (日四技) | - | - | - | 302 |
| 動物保健學士學 位學程 | - | 220 (日四技) | - | - | - | 220 |
| 語言治療與聽力 學系 | - | 195 (日四技) | - | - | - | 195 |
| 總計 | 393 | 11,956 | 197 | 107 | 13 | 12,666 |

* 人數依 110.10.15 校基庫統計數字為基準。

第四節教職員工概況

一、110學年度行政與教學單位主管一覽表

(一)行政單位

| 編號 | 職稱 | 姓名 |
|-----|----------------------------|-----|
| 001 | 校長 | 黃月桂 |
| 002 | 第一副校長(至 111/1/31) | 易光輝 |
| 003 | 副校長 | 胡庭禎 |
| 004 | 副校長 | 王惠娥 |
| 005 | 副校長 | 潘世尊 |
| 006 | 副校長 | 張聰民 |
| 007 | 秘書長 | 王惠娥 |
| 008 | 秘書處文書議事室主任(至 111/6/30) | 徐靜莊 |
| 009 | 秘書處行政管理室主任 | 高采秀 |
| 010 | 秘書處文書議事室組長(至 111/6/30) | 徐莉玲 |
| 011 | 秘書處行政管理室組長(自 111/7/1 起) | 徐莉玲 |
| 012 | 秘書處營運行銷中心主任(至 111/2/25) | 林敬榮 |
| 013 | 秘書處營運行銷中心行銷組組長(至 111/6/30) | 吳姿嫻 |
| 014 | 秘書處營運行銷中心公關組組長(至 111/6/30) | 謝鳳秋 |

| 編號 | 職稱 | 姓名 |
|-----|---------------------------------|-----|
| 015 | 秘書處公關組組長(自 111/7/1 起) | 謝鳳秋 |
| 016 | 秘書處營運行銷中心管理組組長(至 111/6/30) | 張若芸 |
| 017 | 秘書處營運行銷中心學生實習餐廳吧台經理(至 111/6/30) | 許素鈴 |
| 018 | 秘書處營運行銷中心學生實習餐廳主廚(至 111/6/30) | 林士育 |
| 019 | 秘書處營運行銷中心烘焙食品實習工廠廠長(至 111/6/30) | 王俊勝 |
| 020 | 秘書處營運行銷中心教保產業發展中心主任(至 111/6/30) | 廖瑞琳 |
| 021 | 秘書處稽核組代理組長(自 111/7/1 起) | 黃雅雯 |
| 022 | 教務長 | 范煥榮 |
| 023 | 副教務長(至 111/6/30) | 王俊欽 |
| 024 | 教務處秘書 | 蔡旻璇 |
| 025 | 教務處綜合業務組組長 | 陳足圓 |
| 026 | 教務處註冊組組長 | 阮蘭婷 |
| 027 | 教務處課務組代理組長(至 110/10/31) | 華家宜 |
| 028 | 教務處課務組組長(110/11/1-111/1/31) | 華家宜 |
| 029 | 教務處課務組組長(自 111/2/1 起) | 陳俊良 |
| 030 | 教務處招生中心主任 | 李育姍 |
| 031 | 學務長(至 111/6/30) | 張嚴仁 |
| 032 | 學務長(自 111/7/1 起) | 潘世尊 |
| 033 | 副學務長(自 111/7/1 起) | 黃敏霞 |
| 034 | 學務處秘書(至 111/6/30) | 林峰源 |
| 035 | 學務處秘書(自 111/7/1 起) | 李怡慶 |
| 036 | 學務處校安暨軍訓室主任 | 秦譽升 |
| 037 | 學務處生活暨住宿輔導組組長(至 111/1/31) | 潘健華 |
| 038 | 學務處生活暨住宿輔導組組長(自 111/2/1 起) | 吳明儒 |
| 039 | 學務處課外活動指導組組長 | 鍾國良 |
| 040 | 學務處衛生保健組組長 | 廖芬玲 |
| 041 | 學務處諮商輔導中心主任(至 111/1/31) | 陳彥樺 |
| 042 | 學務處諮商輔導中心代理主任(自 111/2/1 起) | 劉婉柔 |
| 043 | 學務處職涯發展暨校友服務中心 | 陳筠錡 |
| 044 | 原住民族學生資源中心主任(至 111/6/30) | 張嚴仁 |
| 045 | 原住民族學生資源中心主任(自 111/7/1 起) | 潘世尊 |
| 046 | 總務長(至 111/6/30) | 黃敏霞 |
| 047 | 總務長(自 111/7/1 起) | 涂 卉 |
| 048 | 總務處秘書(至 111/6/30) | 涂 卉 |
| 049 | 總務處行政組長(至 111/1/31) | 林蕙雅 |
| 050 | 總務處事務營繕組組長 | 王仁杰 |
| 051 | 總務處出納暨保管組組長 | 楊意芳 |
| 052 | 總務處採購組組長 | 周淑惠 |
| 053 | 研發長 | 林聖敦 |
| 054 | 研究發展處生康創新研究中心主任 | 李時雨 |
| 055 | 研究發展處研究發展組組長 | 粘鳳玲 |
| 056 | 研究發展處產學合作組組長 | 黃錦華 |
| 057 | 研究發展處創新育成中心主任 | 張聰民 |
| 058 | 研究發展處食品安全與超微量檢驗總中心主任 | 莊正宏 |

| 編號 | 職稱 | 姓名 |
|-----|----------------------------------|------|
| 059 | 食品與化妝品品質檢驗與分析中心主任(兼負責人) | 莊正宏 |
| 060 | 食品與化妝品品質檢驗與分析中心生物實驗室技術主管 | 黃進發 |
| 061 | 食品與化妝品品質檢驗與分析中心化學實驗室技術主管 | 張聰民 |
| 062 | 食品與化妝品品質檢驗與分析中心生物實驗室技術主管 | 蘇偉瑄 |
| 063 | 食品與化妝品品質檢驗與分析中心技術主管(自 110/9/1 起) | 黃文盈 |
| 064 | 食品與化妝品品質檢驗與分析中心技術主管 | 陳明仁 |
| 065 | 國際長 | 田其虎 |
| 066 | 國際事務處國際專修部主任(自 111/7/1 起) | 田其虎 |
| 067 | 國際暨兩岸事務處組長(至 111/1/31) | 李昭妮 |
| 068 | 國際暨兩岸事務處代理秘書(111/2/1-111/6/30) | 李昭妮 |
| 069 | 國際暨兩岸事務處秘書(自 111/7/1 起) | 李昭妮 |
| 070 | 國際暨兩岸事務處境外交流組組長 | 梁美芬 |
| 071 | 國際暨兩岸事務處華語文中心主任(至 111/1/31) | 陳俊良 |
| 072 | 國際暨兩岸事務處華語文中心代理主任(自 111/6/10 起) | 范琳琳 |
| 073 | 國際暨兩岸事務處境外學生服務組組長 | 紀智祥 |
| 074 | 國際暨兩岸事務處日本交流組組長 | 高藤彩麗 |
| 075 | 圖書資訊處圖資長(至 111/6/30) | 林佩蓉 |
| 076 | 圖書資訊處圖資長(自 111/7/1 起) | 胡庭禎 |
| 077 | 圖書資訊處知識營運組組長 | 陳淑萍 |
| 078 | 圖書資訊處軟體發展組組長 | 李佳陽 |
| 079 | 圖書資訊處系統發展組組長 | 卓志遠 |
| 080 | 人事室主任(至 111/6/30) | 洪國禎 |
| 081 | 人事室主任(自 111/7/1 起) | 劉其瑋 |
| 082 | 人事室副主任(自 111/7/1 起) | 楊敏良 |
| 083 | 人事室組長 | 黃綉蓁 |
| 084 | 會計室主任 | 洪偉倫 |
| 085 | 會計室會計組組長 | 柯真婷 |
| 086 | 安全衛生暨環境保護室主任 | 涂 卉 |
| 087 | 安全衛生暨環境保護室組長 | 張燕宗 |
| 088 | 教學發展中心主任 | 熊德筠 |
| 089 | 教學發展中心秘書 | 劉梅君 |
| 090 | 教學發展中心教師專業成長組組長 | 郭庭均 |
| 091 | 教學發展中心課程品質精進組組長(至 111/6/30) | 李怡慶 |
| 092 | 教學發展中心課程品質精進組組長(自 111/7/1 起) | 張祐銘 |
| 093 | 教學發展中心學生學習促進組組長 | 林仕玲 |
| 094 | 推廣教育中心主任(至 111/6/30) | 蔣芳如 |
| 095 | 推廣營運處營運長(自 111/7/1 起) | 蔣芳如 |
| 096 | 推廣教育中心台北分部副主任(至 111/2/25) | 林敬榮 |
| 097 | 推廣教育中心秘書(至 111/6/30) | 江惠君 |
| 098 | 推廣教育中心行政組組長(至 111/6/30) | 謝麗雯 |
| 099 | 推廣營運處秘書(自 111/7/1 起) | 謝麗雯 |
| 100 | 推廣教育中心企劃組組長(至 111/6/30) | 曹皓雯 |
| 101 | 推廣營運處推廣教育中心主任(自 111/7/1 起) | 曹皓雯 |
| 102 | 推廣營運處推廣教育中心代理總監(自 111/7/1 起) | 陳雅雯 |

| 編號 | 職稱 | 姓名 |
|-----|----------------------------------|-----|
| 103 | 推廣營運處推廣教育中心社區大學總監(自 111/7/1 起) | 陳威翰 |
| 104 | 推廣營運處推廣教育中心弘學苑總監(自 111/7/1 起) | 江惠君 |
| 105 | 秘書處營運行銷中心管理組組長(至 111/6/30) | 張若芸 |
| 106 | 推廣營運處營運中心管理組總監(自 111/7/1 起) | 張若芸 |
| 107 | 秘書處營運行銷中心學生實習餐廳吧台經理(至 111/6/30) | 許素鈴 |
| 108 | 推廣營運處營運中心學生實習餐廳吧台經理(自 111/7/1 起) | 許素鈴 |
| 109 | 秘書處營運行銷中心學生實習餐廳主廚(至 111/6/30) | 林士育 |
| 110 | 推廣營運處營運中心學生實習餐廳主廚(自 111/7/1 起) | 林士育 |
| 111 | 秘書處營運行銷中心烘焙食品實習工廠廠長(至 111/6/30) | 王俊勝 |
| 112 | 推廣營運處營運中心烘焙食品實習工廠廠長(自 111/7/1 起) | 王俊勝 |
| 113 | 秘書處營運行銷中心教保產業發展中心主任(至 111/6/30) | 廖瑞琳 |
| 114 | 推廣營運處教保產業發展中心主任(自 111/7/1 起) | 廖瑞琳 |
| 115 | 推廣營運處教保產業發展中心總監(自 111/7/1 起) | 黃佩岑 |
| 116 | 校務研究辦公室執行秘書(至 111/6/30) | 林佩蓉 |
| 117 | 校務研究辦公室組長(至 111/5/31) | 蔡明鈴 |

(二)教學單位

| 編號 | 職稱 | 姓名 |
|-----|-------------------------------|-----|
| 001 | 護理學院院長(自 110/7/1 起) | 陳淑齡 |
| 002 | 護理系(所)主任 | 雷若莉 |
| 003 | 護理系(所)副主任 | 林屏沂 |
| 004 | 護理系(所)副主任 | 楊惠娟 |
| 005 | 護理系(所)教學組組長(至 110/8/31) | 顧家恬 |
| 006 | 護理系(所)教學組組長(自 110/9/1 起) | 趙玉環 |
| 007 | 護理系(所)實習組組長 | 蘇鈺婷 |
| 008 | 護理系(所)研究所行政組長 | 張靖梅 |
| 009 | 護理系(所)行政組組長 | 莊依靜 |
| 010 | 學士後護理系主任 | 林屏沂 |
| 011 | 護理科主任 | 楊惠娟 |
| 012 | 醫療健康學院院長(至 111/1/31) | 陳慧霞 |
| 013 | 醫療健康學院院長(自 111/2/1 起) | 林佳靜 |
| 014 | 物理治療系主任 | 陳翰裕 |
| 015 | 營養醫學所所長兼營養系主任 | 邱雅鈴 |
| 016 | 生物科技系(所)主任(至 111/6/30) | 張嘉麟 |
| 017 | 生物科技系主任(組)(自 111/7/1 起) | 程淑慧 |
| 018 | 動物保健學士學位學程主任(至 111/6/30) | 邱駿紘 |
| 019 | 動物保健系主任(自 111/7/1 起) | 邱駿紘 |
| 020 | 語言治療與聽力學系主任(至 111/1/31) | 陳慧霞 |
| 021 | 語言治療與聽力學系主任(111/2/1-111/6/30) | 胡庭禎 |
| 022 | 語言治療與聽力學系主任(自 111/7/1 起) | 陳淑齡 |
| 023 | 語言治療與聽力學系副主任 | 鄭湘君 |
| 024 | 老人福利與事業系主任(至 111/1/31) | 潘世尊 |
| 025 | 老人福利與事業系主任(自 111/2/1 起) | 林佳靜 |
| 026 | 老人福利與事業系副主任 | 余靜佳 |

| 編號 | 職稱 | 姓名 |
|-----|-------------------------------------|------|
| 027 | 健康事業管理系主任 | 王美玲 |
| 028 | 多媒體遊戲發展與應用系主任 | 黃建基 |
| 029 | 民生創新學院院長 | 陳玉舜 |
| 030 | 民生創新學院食品科技系專業教室管理組組長 | 陳虹君 |
| 031 | 實驗動物中心主任 | 陳俊擘 |
| 032 | 食品科技系(所)主任 | 呂淑芬 |
| 033 | 食品科技系行政組長 | 楊智偉 |
| 034 | 餐旅管理系主任 | 吳胤璵 |
| 035 | 餐旅管理系課務組長(至 111/6/30) | 莊文隆 |
| 036 | 餐旅管理系組長(自 111/7/1 起) | 莊文隆 |
| 037 | 餐旅管理系實習組長(至 111/6/30) | 胡湘苓 |
| 038 | 化妝品應用系(所)主任 | 范煥榮 |
| 039 | 化妝品應用系(所)副主任 | 許慈芳 |
| 040 | 化妝品創研中心主任 | 許慈芳 |
| 041 | 美髮造型設計系主任(自 110/2/1 起) | 周怡真 |
| 042 | 美髮造型設計系主任 | 張聰民 |
| 043 | 美髮造型設計系副主任 | 陳佳惠 |
| 044 | 幼兒保育系主任 | 邱華慧 |
| 045 | 文化創意產業系主任 | 陳玉舜 |
| 046 | 文化創意產業系副主任 | 吳振廷 |
| 047 | 文化創意產業系藝術中心主任 | 吳振廷 |
| 048 | 運動休閒系主任(至 111/6/30) | 吳海助 |
| 049 | 運動休閒系主任(自 111/7/1 起) | 張嚴仁 |
| 050 | 運動休閒系組長 | 蘇信坤 |
| 051 | 運動休閒系體育教學中心主任(至 111/6/30) | 吳海助 |
| 052 | 運動休閒系體育教學中心主任(自 111/7/1 起) | 張嚴仁 |
| 053 | 國際溝通英語系主任 | 鄭景媚 |
| 054 | 國際溝通英語系外語暨 EMI 教學中心主任(至 111/6/30) | 鄭景媚 |
| 055 | 國際溝通英語系外語暨 EMI 教學中心組長(至 111/1/31) | 應芳瑜 |
| 056 | 國際溝通英語系外語暨 EMI 教學中心組長(自 111/2/1 起) | 舒志翔 |
| 057 | 智慧科技學院院長 | 黃文鑑 |
| 058 | 智慧科技學院無人機訓練中心主任 | 張成榮 |
| 059 | 環境與安全衛生工程系、環境工程所暨職業安全與防災研究所主任 | 盧信忠 |
| 060 | 資訊工程系暨智慧型輔助科技所主任(至 111/6/30) | 徐永煜 |
| 061 | 智慧科技應用系主任(自 111/7/1 起) | 徐永煜 |
| 062 | 生物醫學工程系主任 | 陳信介 |
| 063 | 通識教育中心主任(至 111/1/31) | 易光輝 |
| 064 | 通識教育中心主任(111/2/1-111/6/30) | 潘世尊 |
| 065 | 通識教育中心主任(自 111/7/1 起) | 閔宇經 |
| 066 | 通識教育中心副主任(至 111/6/30) | 李文琪 |
| 067 | 通識教育中心人文精神教育發展組組長(111/8/1-111/6/30) | 邱美珍 |
| 06 | 通識教育中心人文精神教育發展組組長(自 111/7/1 起) | 徐靜莊 |
| 069 | 通識教育中心服務學習組組長 | 張簡琳玲 |

二、110學年度專任教職員工人數統計表

| 分類 | 一般身分 | 身心障礙 | 原住民 | 總計 |
|-------------------|------|------|-----|-----|
| 教師 | 218 | 4 | 0 | 222 |
| 專案教師 | 49 | 1 | 0 | 50 |
| 舊制助教（86.3.21 前取得） | 4 | 0 | 0 | 4 |
| 實習指導教師 | 14 | 0 | 0 | 14 |
| 約聘實習指導教師 | 31 | 0 | 0 | 31 |
| 教官（含軍護教師） | 7 | 0 | 0 | 7 |
| 職員 | 110 | 1 | 2 | 113 |
| 約聘 | 74 | 1 | 1 | 76 |
| 專案人員 | 160 | 2 | 4 | 166 |
| 技工、工友、司機 | 17 | 0 | 0 | 17 |
| 工讀生 | 3 | 0 | 6 | 9 |
| 總計 | 686 | 10 | 13 | 709 |

*教職員工現況（111.04.30 統計）

三、110學年度教師概況

| 學術單位 | 編制內專任教師 | | | | 專案教師 | | | | 總計 |
|-----------------|---------|-----|------|----|------|------|-------|-----|----|
| | 教授 | 副教授 | 助理教授 | 講師 | 教授級 | 副教授級 | 助理教授級 | 講師級 | |
| 護理系(所) | 5 | 12 | 27 | 2 | 0 | 0 | 2 | 0 | 48 |
| 護理科 | 0 | 2 | 5 | 0 | 0 | 0 | 0 | 0 | 7 |
| 物理治療系 | 2 | 5 | 3 | 0 | 0 | 0 | 3 | 0 | 13 |
| 營養系暨營醫所 | 3 | 4 | 2 | 0 | 0 | 0 | 1 | 0 | 10 |
| 生物科技系(所) | 3 | 4 | 0 | 0 | 0 | 0 | 1 | 0 | 8 |
| 動物保健學士學位學程 | 0 | 0 | 2 | 0 | 0 | 0 | 2 | 0 | 4 |
| 語言治療與聽力學系 | 0 | 0 | 6 | 1 | 0 | 0 | 0 | 0 | 7 |
| 老人福利與長期照顧事業系(所) | 1 | 2 | 3 | 1 | 1 | 0 | 2 | 1 | 11 |
| 健康事業管理系(所) | 1 | 7 | 2 | 0 | 0 | 0 | 1 | 0 | 11 |
| 食品科技系(所) | 7 | 3 | 4 | 0 | 1 | 0 | 0 | 2 | 17 |
| 餐旅管理系 | 3 | 5 | 4 | 0 | 0 | 0 | 8 | 2 | 22 |
| 化妝品應用系(所) | 5 | 5 | 4 | 1 | 0 | 0 | 1 | 0 | 16 |
| 美髮造型設計系 | 0 | 3 | 1 | 0 | 0 | 0 | 7 | 0 | 11 |
| 幼兒保育系 | 1 | 2 | 6 | 0 | 0 | 0 | 2 | 0 | 11 |
| 文化創意產業系 | 0 | 3 | 3 | 0 | 0 | 0 | 3 | 0 | 9 |
| 運動休閒系 | 1 | 6 | 1 | 0 | 0 | 0 | 2 | 0 | 10 |
| 國際溝通英語系 | 0 | 4 | 1 | 1 | 0 | 0 | 3 | 0 | 9 |
| 多媒體遊戲發展與應用系 | 3 | 5 | 2 | 0 | 0 | 0 | 0 | 0 | 10 |
| 環境與安全衛生工程系(所) | 8 | 6 | 3 | 0 | 0 | 1 | 0 | 0 | 18 |
| 資訊工程系暨智慧型輔助科技所 | 2 | 2 | 3 | 0 | 0 | 1 | 1 | 0 | 9 |
| 生物醫學工程系 | 0 | 5 | 1 | 0 | 0 | 1 | 1 | 0 | 8 |

| 學術單位 | 編制內專任教師 | | | | 專案教師 | | | | 總計 |
|--------|---------|-----|------|----|------|------|-------|-----|-----|
| | 教授 | 副教授 | 助理教授 | 講師 | 教授級 | 副教授級 | 助理教授級 | 講師級 | |
| 通識教育中心 | 0 | 1 | 2 | 0 | 0 | 0 | 0 | 0 | 3 |
| 總計 | 45 | 86 | 85 | 6 | 2 | 3 | 40 | 5 | 272 |

*各系專任教師數 (111.04.30 統計)

第五節學術研究成果概況

110 學年度學術研究暨產學合作計畫統計表

| 學院別 | 系所別 | 國科會計畫 | | | 政府部會+政府產學 | | | | | 產學合作 | | | | 合計 | | |
|--------|-------|-------|------------|-----------|------------|----|------------|------------|-----------|------------|-----|------------|-----------|------------|-----|------------|
| | | 件數 | 委託單位金額(元) | 校方補助金額(元) | 總金額(元) | 件數 | 委託單位金額(元) | 廠商配合款金額(元) | 校方補助金額(元) | 總金額(元) | 件數 | 委託單位金額(元) | 校方補助金額(元) | 總金額(元) | 件數 | 金額(元) |
| 護理學院 | 護理系所 | 6 | 4,343,000 | 0 | 4,343,000 | 6 | 2,254,450 | 0 | 0 | 2,254,450 | 4 | 3,040,655 | 0 | 3,040,655 | 16 | 9,638,105 |
| 醫療健康學院 | 物治系 | 4 | 2,620,000 | 0 | 2,620,000 | 2 | 598,000 | 0 | 0 | 598,000 | 0 | 0 | 0 | 0 | 6 | 3,218,000 |
| 醫療健康學院 | 營養系所 | 2 | 1,600,000 | 0 | 1,600,000 | 2 | 3,009,900 | 0 | 0 | 3,009,900 | 8 | 6,250,900 | 0 | 6,250,900 | 12 | 10,860,800 |
| 醫療健康學院 | 生科系所 | 1 | 1,080,000 | 0 | 1,080,000 | 2 | 1,008,778 | 0 | 0 | 1,008,778 | 6 | 1,504,000 | 0 | 1,504,000 | 9 | 3,592,778 |
| 醫療健康學院 | 動保學程 | 0 | 0 | 0 | 0 | 0 | 0 | 0 | 0 | 0 | 5 | 293,000 | 0 | 293,000 | 5 | 293,000 |
| 醫療健康學院 | 語聽系 | 0 | 0 | 0 | 0 | 1 | 178,250 | 0 | 0 | 178,250 | 2 | 120,000 | 0 | 120,000 | 3 | 298,250 |
| 醫療健康學院 | 老福系 | 0 | 0 | 0 | 0 | 3 | 1,327,000 | 0 | 54,000 | 1,381,000 | 3 | 240,000 | 0 | 240,000 | 6 | 1,621,000 |
| 醫療健康學院 | 健管系 | 1 | 533,000 | 0 | 533,000 | 1 | 802,600 | 0 | 0 | 802,600 | 4 | 950,000 | 0 | 950,000 | 6 | 2,285,600 |
| 民生創新學院 | 多遊系 | 2 | 1,110,295 | 0 | 1,110,295 | 0 | 0 | 0 | 0 | 0 | 3 | 908,000 | 0 | 908,000 | 5 | 2,018,295 |
| 民生創新學院 | 食料系 | 3 | 3,330,000 | 0 | 3,330,000 | 4 | 2,050,000 | 100,000 | 0 | 2,150,000 | 39 | 7,554,149 | 0 | 7,554,149 | 46 | 13,034,149 |
| 民生創新學院 | 餐旅系 | 1 | 602,000 | 0 | 602,000 | 2 | 462,000 | 0 | 0 | 462,000 | 22 | 1,654,600 | 0 | 1,654,600 | 25 | 2,718,600 |
| 民生創新學院 | 妝品系 | 2 | 1,429,000 | 0 | 1,429,000 | 2 | 506,000 | 0 | 0 | 506,000 | 33 | 6,252,050 | 0 | 6,252,050 | 37 | 8,187,050 |
| 民生創新學院 | 美髮系 | 0 | 0 | 0 | 0 | 1 | 264,000 | 0 | 0 | 264,000 | 8 | 350,000 | 0 | 350,000 | 9 | 614,000 |
| 民生創新學院 | 幼保系 | 1 | 700,000 | 0 | 700,000 | 1 | 201,250 | 0 | 0 | 201,250 | 4 | 345,608 | 0 | 345,608 | 6 | 1,246,858 |
| 民生創新學院 | 文創系 | 1 | 600,000 | 0 | 600,000 | 3 | 638,000 | 0 | 0 | 638,000 | 9 | 1,590,500 | 0 | 1,590,500 | 13 | 2,828,500 |
| 民生創新學院 | 運休系 | 0 | 0 | 0 | 0 | 6 | 1,779,844 | 0 | 75,193 | 1,855,037 | 3 | 120,000 | 0 | 120,000 | 9 | 1,975,037 |
| 民生創新學院 | 國際語言系 | 0 | 0 | 0 | 0 | 0 | 0 | 0 | 0 | 0 | 3 | 142,080 | 0 | 142,080 | 3 | 142,080 |
| 智慧科技學院 | 環安系所 | 5 | 5,727,000 | 0 | 5,727,000 | 11 | 9,595,000 | 40,000 | 355,220 | 9,990,220 | 19 | 7,383,388 | 0 | 7,383,388 | 35 | 23,100,608 |
| 智慧科技學院 | 資工系所 | 2 | 1,133,000 | 0 | 1,133,000 | 4 | 1,002,300 | 0 | 0 | 1,002,300 | 2 | 750,000 | 0 | 750,000 | 8 | 2,885,300 |
| 智慧科技學院 | 醫工系 | 3 | 2,374,000 | 0 | 2,374,000 | 0 | 0 | 0 | 0 | 0 | 7 | 411,800 | 0 | 411,800 | 10 | 2,785,800 |
| 通識教育中心 | | 0 | 0 | 0 | 0 | 0 | 0 | 0 | 0 | 0 | 3 | 253,781 | 0 | 253,781 | 3 | 253,781 |
| 總計 | | 34 | 27,181,295 | 0 | 27,181,295 | 51 | 25,677,372 | 140,000 | 484,413 | 26,301,785 | 187 | 40,114,511 | 0 | 40,114,511 | 272 | 93,597,591 |

註：1.國科會計畫不包含國科會補助大專學生研究計畫案(20件，總金額1,079,000元)。

2.產學合作計畫不包含學發會策略聯盟型計畫(17件，總金額6,680,000元)及技術檢驗服務(642件，總金額1,666,443元)。

3.政府部會計畫為教師個人承接之政府部會計畫，但不包含勞動部就業學程計畫(屬政府-其他，共14件，總金額13,187,500元)。

第六節畢業生動態概況

一、110 年度調查 109 學年度畢業生畢業滿 9 個月畢業概況

| 科系所代碼 | 部別 | 總人數 | 就業總人數 | 升學 | 就業 | 服兵役 | 留學 | 其它(含待業) | 就業率 |
|---------|-------|------|-------|-----|------|-----|----|---------|--------|
| 全校人數 | | 3077 | 2698 | 152 | 2247 | 227 | 0 | 451 | 83.28% |
| 文化創意產業系 | 日間部四技 | 74 | 69 | 2 | 52 | 3 | 0 | 17 | 75.36% |
| | 進修部四技 | 17 | 11 | 0 | 10 | 6 | 0 | 1 | 90.91% |
| 生物科技系 | 日間部四技 | 37 | 33 | 3 | 17 | 1 | 0 | 16 | 51.52% |
| | 研究所 | 7 | 7 | 0 | 3 | 0 | 0 | 4 | 42.86% |
| | 日間部四技 | 79 | 75 | 1 | 70 | 3 | 0 | 5 | 93.33% |

| 科系所代碼 | 部別 | 總人數 | 就業 總人數 | 升學 | 就業 | 服兵役 | 留學 | 其它 (含待業) | 就業率 |
|---------------------|---------|-----|-----------|----|----|-----|----|-------------|---------|
| 老人福利與長期照顧 事業系(所) | 進修部四技 | 44 | 43 | 0 | 38 | 1 | 0 | 5 | 88.37% |
| | 研究所 | 12 | 12 | 0 | 11 | 0 | 0 | 1 | 91.67% |
| 化妝品應用科 | 日間部二技 | 1 | 1 | 0 | 0 | 0 | 0 | 1 | 0.00% |
| | 進修部二專 | 21 | 5 | 16 | 5 | 0 | 0 | 0 | 100.00% |
| 化妝品應用系 | 日間部四技 | 88 | 79 | 9 | 65 | 0 | 0 | 14 | 82.28% |
| | 進修部修部四技 | 64 | 62 | 0 | 58 | 2 | 0 | 4 | 93.55% |
| | 進修部修部二技 | 14 | 14 | 0 | 13 | 0 | 0 | 1 | 92.86% |
| | 研究所 | 4 | 4 | 0 | 4 | 0 | 0 | 0 | 100.00% |
| | 研究所在職專班 | 3 | 3 | 0 | 2 | 0 | 0 | 1 | 66.67% |
| 美髮造型設計科 | 進修部二專 | 24 | 16 | 8 | 15 | 0 | 0 | 1 | 93.75% |
| 美髮造型設計系 | 日間部四技 | 73 | 73 | 0 | 60 | 0 | 0 | 13 | 82.19% |
| | 進修部二技 | 40 | 39 | 1 | 38 | 0 | 0 | 1 | 97.44% |
| 食品科技系 | 日間部四技 | 85 | 77 | 3 | 63 | 5 | 0 | 14 | 81.82% |
| | 進修部四技 | 103 | 88 | 0 | 75 | 15 | 0 | 13 | 85.23% |
| | 研究所 | 3 | 3 | 0 | 2 | 0 | 0 | 1 | 66.67% |
| | 研究所在職專班 | 2 | 2 | 0 | 2 | 0 | 0 | 0 | 100.00% |
| 健康事業管理系 | 研究所 | 10 | 10 | 0 | 9 | 0 | 0 | 1 | 90.00% |
| | 日間部四技 | 64 | 56 | 7 | 44 | 1 | 0 | 12 | 78.57% |
| | 進修部四技 | 34 | 33 | 0 | 28 | 1 | 0 | 5 | 84.85% |
| 動物保健系 | 日間部四技 | 45 | 41 | 2 | 36 | 2 | 0 | 5 | 87.80% |
| 國際溝通英語系 | 日間部四技 | 44 | 40 | 1 | 34 | 3 | 0 | 6 | 85.00% |
| | 進修部四技 | 30 | 28 | 0 | 25 | 2 | 0 | 3 | 89.29% |
| 資訊管理系 | 日間部四技 | 80 | 70 | 4 | 56 | 6 | 0 | 14 | 80.00% |
| | 進修部四技 | 34 | 32 | 0 | 22 | 2 | 0 | 10 | 68.75% |
| 運動休閒系 | 日間部四技 | 55 | 46 | 1 | 40 | 8 | 0 | 6 | 86.96% |
| | 進修部四技 | 53 | 52 | 0 | 52 | 1 | 0 | 0 | 100.00% |
| 語言治療與聽力學系 | 日間部四技 | 38 | 36 | 1 | 31 | 1 | 0 | 5 | 86.11% |
| 環境與安全衛生工程 系 | 日間部四技 | 96 | 27 | 13 | 25 | 56 | 0 | 2 | 92.59% |
| | 進修部四技 | 78 | 38 | 1 | 34 | 39 | 0 | 4 | 89.47% |
| 環境工程研究所 | 研究所 | 5 | 4 | 0 | 4 | 1 | 0 | 0 | 100.00% |
| 職業安全與防災研究 所 | 研究所 | 8 | 8 | 0 | 8 | 0 | 0 | 0 | 100.00% |
| 環境工程研究所 | 研究所在職專班 | 5 | 5 | 0 | 5 | 0 | 0 | 0 | 100.00% |
| 生物醫學工程系 | 日間部四技 | 68 | 59 | 4 | 57 | 5 | 0 | 2 | 96.61% |
| 護理科 | 五專 | 50 | 3 | 47 | 3 | 0 | 0 | 0 | 100.00% |

| 科系所代碼 | 部別 | 總人數 | 就業 總人數 | 升學 | 就業 | 服兵役 | 留學 | 其它 (含待業) | 就業率 |
|--------|--------|-----|-----------|----|-----|-----|----|-------------|---------|
| 護理系 | 日間部二技 | 336 | 333 | 1 | 286 | 2 | 0 | 47 | 85.89% |
| | 進修部二技 | 202 | 202 | 0 | 142 | 0 | 0 | 60 | 70.30% |
| | 研究所 | 4 | 4 | 0 | 4 | 0 | 0 | 0 | 100.00% |
| | 碩士在職專班 | 7 | 7 | 0 | 6 | 0 | 0 | 1 | 85.71% |
| | 博士班 | 5 | 5 | 0 | 5 | 0 | 0 | 0 | 100.00% |
| | 日間部四技 | 147 | 142 | 0 | 107 | 5 | 0 | 35 | 75.35% |
| | 四技在職專班 | 16 | 16 | 0 | 15 | 0 | 0 | 1 | 93.75% |
| 學士後護理系 | 學士後護理系 | 39 | 39 | 0 | 36 | 0 | 0 | 3 | 92.31% |
| 幼兒保育系 | 日間部四技 | 90 | 86 | 2 | 80 | 2 | 0 | 6 | 93.02% |
| | 進修部四技 | 39 | 38 | 0 | 36 | 1 | 0 | 2 | 94.74% |
| 餐旅管理系 | 日間部四技 | 165 | 159 | 0 | 114 | 6 | 0 | 45 | 71.70% |
| | 進修部四技 | 119 | 114 | 0 | 93 | 5 | 0 | 21 | 81.58% |
| 物理治療系 | 日間部四技 | 107 | 89 | 6 | 71 | 12 | 0 | 18 | 79.78% |
| 資訊工程系 | 日間部四技 | 62 | 40 | 1 | 40 | 21 | 0 | 0 | 100.00% |
| | 進修部四技 | 22 | 17 | 0 | 17 | 5 | 0 | 0 | 100.00% |
| 營養系 | 日間部四技 | 78 | 66 | 10 | 47 | 2 | 0 | 19 | 71.21% |
| | 進修部四技 | 43 | 33 | 8 | 29 | 2 | 0 | 4 | 87.88% |
| | 研究所研究所 | 4 | 4 | 0 | 3 | 0 | 0 | 1 | 75.00% |

就業率公式：就業/(總人數-升學-服兵役-留學)

資料來源：校友服務管理系統 1110407 下載

第七節 國際合作概況

國際化日益受重視，是全球高等教育發展重點，本校近年亦致力於推動國際交流及合作。於國際競爭中凸顯本校特色，吸引外籍/境外師生來本校，鼓勵本校學生赴境外就讀、交流與合作，並強化本校師生國際移動力與競爭力，是本校國際化的重要目標。

110 學年度初，在世界各地疫情仍然嚴峻的情況下，大部分實際赴海外進行國際合作之計畫依然停擺，然而國際交流活動並未停歇。本校透過線上交流模式，推動系系邀請海外學者進行線上國際交流，包括國際研討會、講座、工作坊、協同教學、短期課程等，並達到 100% 系所參與。110-2 學期疫情逐步趨緩，本校國際溝通英語系、化妝品應用系與食品科技系開始選送學生至英國、加拿大與日本進行交換或修讀雙聯學位，餐旅管理系學生亦重新啟動遠赴義大利研修與實習計畫。

為營造英語口說環境，本校亦持續辦理暑期跨國混班活動，邀請台灣境內之外籍生來校參與，另邀請各國姐妹校的學生全程於線上參與，強化學生語言能力與跨文化溝通能力。此外，110 學年度在各國邊境管制依舊管制下，本校無法至海外進行招生宣導，卻仍積極參與各國線上教育展，如印尼、越南、泰國、香港、馬來西亞、日本等，同時透過海外校友會及各地區留台同學會廣泛宣傳本校特色。

整體而言，110 學年儘管受疫情影響，本校依舊落力於推動國際合作，努力打造國際化、雙語化校園。

第八節推廣教育概況

技職人才的培育，除了專業知識、技能的學習外，技職人員的職業道德尤為重要，因此秉持著本校「弘毅博愛」的校訓精神，建立推廣教育學員恪盡職守、關懷人本的職業道德，使其能認同專業，發揚各行各業的特殊價值，並能與相關專業互相配合，達到人性化專業人才的目標。

本校秉持不影響正常教學的原則，積極整合校內資源，拓展校外專業場地，反映民眾學習需求，並於每學期定期召開推廣教育審查會議，回饋社區創造優質的終身學習環境。110學年度開設學分班包含美髮造型設計 80 學分班、職業安全衛生學分班、二技護理學分班及各系所隨班附讀學分班，共計 166 班，學員 3,449 人次；證照訓練班計 147 班學員 2,501 人；除開設終身學習課程外，本校亦努力推動公民教育理念，強化社區公民意識，故承辦 2 所社區大學及 4 區長青學苑，共計開設 872 班，學員 17,807 人次。全國技能檢定承接 39 次，共計 4,427 人次參與檢定考試。不論是培訓課程或檢定考試，皆充分利用各系專業教學設備，例如護理系示範教室、中西餐烹調教室、中西餐示範教室、烘焙教室、電腦資訊及語言視聽教室、韻律教室、運動場、幼兒保育教室、美容示範教室、調酒教室、實習旅館、寵物美容教室、無人機場地、CPR 教室以及各式軟體教材與豐富藏書之圖書館等等，以符合學員所需。

- ※配合政策加強辦理弱勢族群之教育，全面提高國民技術水準。
- ※配合政府證照制度，強化相關科系推廣教育參與，陸續研發推廣課程。
- ※配合政府證照制度，辦理各類技能檢定考試。
- ※結合社區大學生涯教育理念，提供居民進修管道，建立終身學習環境。
- ※結合長青學苑落實長者在地老化，辦理健康促進，活化高齡者生活。
- ※配合實務界重視專業能力教育及管理應用。
- ※利用本校核心科系之師資及設備，承辦政府機關委託辦理相關課程及活動。
- ※培養學員恢宏視野，加強人文精神陶冶。

第九節圖書概況

| 種類 | 語文 | 中文 | 外文 | 合計 |
|--------|-----|---------------|--------|---------|
| 圖書 | (冊) | 253,868 | 36,234 | 290,102 |
| 現行期刊 | (種) | 122 | 2 | 124 |
| 期刊累計種數 | (種) | 1,722 | 786 | 2,508 |
| 期刊合訂本 | (冊) | 14,076 | 7,534 | 21,610 |
| 線上資料庫 | (種) | 251 (種) | | |
| 電子期刊 | (種) | 62,462 (種) | | |
| 電子書 | (冊) | 1,016,229 (種) | | |
| 視聽資料 | (筆) | 16,031 | 1,786 | 17,817 |
| 微縮資料 | (筆) | 0 | 3,795 | 3,795 |

第十節電腦資訊概況

一、軟體支援

| 序 | 類別 | 軟體名稱 | 授權 |
|---|--------|----------------|------|
| 1 | 作業系統軟體 | Windows 系列 | 全校授權 |
| 2 | 文書處理軟體 | Office 系列 | 全校授權 |
| 3 | 字型軟體 | 華康金碟 2002 | 全校授權 |
| 4 | 繪圖軟體 | PhotoImpact X3 | 全校授權 |
| 5 | 繪圖軟體 | 非常好色 6.0 | 全校授權 |

| 序 | 類別 | 軟體名稱 | 授權 |
|----|-----------|-----------------------|---------------------------------|
| 6 | 翻譯軟體 | Dr.eye 9.0 | 全校授權 |
| 7 | 輸入法軟體 | 無蝦米輸入法 | 全校授權 |
| 8 | 輸入法軟體 | 新自然輸入法 | 全校授權 |
| 9 | 影音編輯創作軟體 | 威力導演 16 | 61 |
| 10 | 網頁製作軟體 | Dreamweaver CS6 | 61 |
| 11 | 創意桌面和行動工具 | Adobe Creative Cloud | 420 (120U-電腦教室) (300U-單位) |
| 12 | 防毒軟體 | Sophos | 全校授權 |
| 13 | 統計軟體 | PS IMAGO PRO CVU Base | 100 |

二、教學支援教室情形

(一)提供教學用之電腦教學教室共有五間(約 300 部)，除支援全校資訊通識課程外，也提供各單位進行電腦測驗、上機教學等使用，另為培養教職員生啟發創意，接軌資訊 3D 列印領域，設置 3D 創意智慧教室，提供 3D 列印服務供本校教職員生付費使用。教室相關配備如下表所示：

| 教室種類 | 教室編號 | 電腦台數 | 其他設備 |
|-------------|------|------|--|
| 3D 列印創意智慧教室 | G404 | 25 | 19 吋 LCD 螢幕、3D 列印機、3D 成像設備、65 吋 TV、擴音設備、無線螢幕同步投影器、投影設備 |
| 電腦教室 | G501 | 61 | 19 吋 LCD 螢幕、廣播教學、擴音設備 |
| | G502 | 61 | 19 吋 LCD 螢幕、廣播教學、擴音設備 |
| | G503 | 71 | |
| | G602 | 40 | iMac 電腦教室、廣播教學、擴音設備 |
| | G603 | 61 | 21.5 吋 LCD 螢幕、廣播教學、擴音設備 |
| 階梯教室 | G701 | 0 | 電子白板、數位講桌、彩色攝影機 3 台、影音擴大機、擴音廣播系統設備 1 套等 |

(二)數位學習系統：目前學校提供創課系統、遠端同步教學及會議軟體(Microsoft Teams)、線上學習平台及多媒體行動學習系統(Podcast)，建構起學習無障礙的 e 化教學與即時的資訊環境。

(三)網路環境：目前全校 11 棟大樓網路主幹都以 10 Gigabit 光纖連接。而且對外以光纖(共 6 Gigabit 速度)連至學術網路及中華電信。

(四)資訊安全機制：全校網路主幹上部署防火牆、入侵偵測系統及流量異常監控系統以全面管控全校之資訊安全，並已導入資訊安全管理系統(ISMS) ISO 27001 之認證，於民國 103 年通過 ISO 27001:2013 新版認證持續至今，達到資通安全責任分級之要求，其網路架構圖如圖 1。



圖 1 網路架構圖

第十一節 校舍校地面積概況

| 調查標準日：111/10/01 | | | | | | |
|------------------------|----------------------------|-----------------------------|----------------------------|----------------------------|-----------------------------|--|
| 校地 | 總面積 | 都市計畫區內 | | 99,219 (m ²) | 合計：99,219 (m ²) | |
| | | 都市計畫區外 | | 0 (m ²) | | |
| 校舍面積 (樓地板) | 總校舍樓地板面積 (m ²) | | 150,122 (m ²) | | | |
| | 共同性校舍 | 行政辦公場所 (m ²) | | 2,831 (m ²) | | |
| | | 普通教室 | 普通教室 | 間數：87 | 面積：9,088 (m ²) | |
| | | | 共同科實習實驗室及特別教室 | (含物理、化學、語言、視聽等) 間數：0 | 面積：0 (m ²) | |
| | | 圖資中心-電算中心 (m ²) | | 面積：670 (m ²) | | |
| | | 共同科教師研究室 (m ²) | | 間數：0 | 面積：0 (m ²) | |
| | | 輔導室 (m ²) | | 面積：382 (m ²) | | |
| | | 衛生保健組 (m ²) | | 面積：153 (m ²) | | |
| | | 學生活動中心 (m ²) | | 面積：1,316 (m ²) | | |
| | 禮堂 (m ²) | | 面積：2,489 (m ²) | | | |
| 學生餐廳 (m ²) | | 面積：2,400 (m ²) | | | | |

調查標準日：111/10/01

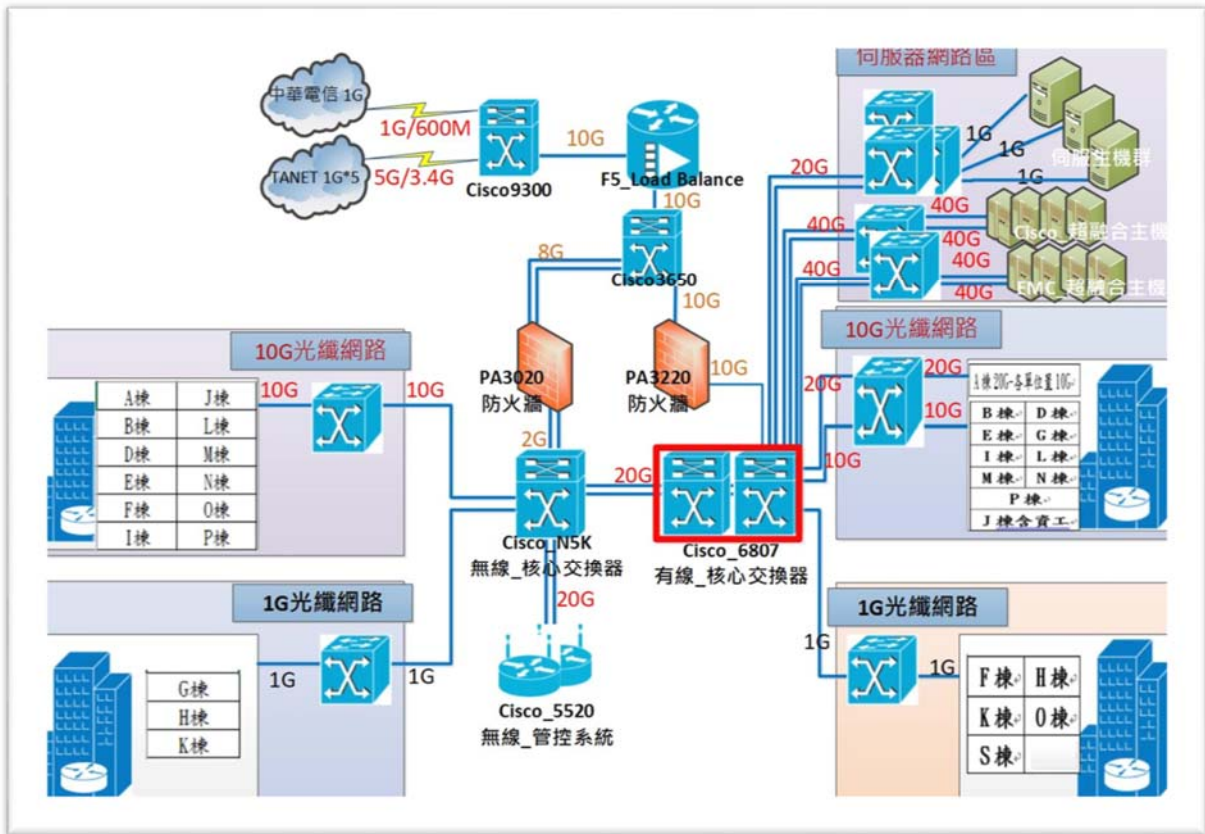
| | | | | | |
|---------------------------|--|--|-----------------------------|---------------------------------------|--|
| | 其他 (m ²) | 58,597 平方公尺 (會議廳、儲藏室、機房、書局、休息室、學籍室、7-11、美食街...等其他空間) | | | |
| 校舍面積 (樓地板) | 專業性校舍 | 專業科行政空間 (m ²) | 面積：3,305 (m ²) | | |
| | | 專業科教師研究室 | 間數：326 | 面積：5,233 (m ²) | |
| | | 專業實習實驗室 (場所) (含實習室、專業教室及實習工廠等) | 間數：363 | | |
| | | | 面積：33,690(m ²) | | |
| | 其他 (m ²) | 119 m ² (典藏室) | | | |
| | 圖資中心-圖書館 (m ²) | 非獨棟 面積：2,974 (m ²) | | | |
| | 體育場所 | 室內體與教學場所 (m ²) | 體育館：5,448 (m ²) | 其他：0 (m ²) (露天運動場所不得列入計算) | |
| | 室內停車場面積 (m ²) | 6,470 (m ²) | | | |
| | 廢棄物處理場面積 (m ²) | 122 (m ²) | | | |
| | 住宿生活場所 | 學生宿舍 (m ²) | 面積：14,835 | 床位數：1,114 | |
| 教職員宿舍 (m ²) | | 0 (m ²) | | | |
| 特殊專業實習場所 | 實習農場面積 (m ²) | 0 (m ²) | | | |
| | 實習工廠 | 間數：0 | 面積：0 (m ²) | | |
| | 實習商店 | 間數：0 | 面積：0 (m ²) | | |
| | 合作社 | 間數：0 | 面積：0 (m ²) | | |
| | 實習船舶 | 間數：0 | 面積：0 (m ²) | | |
| | 教學醫院 | 間數：0 | 面積：0 (m ²) | | |
| | 其他 | | | | |
| 其他 | 總合 18942.6 (m ²) | | | | |
| | 田徑跑道 400 公尺、面積 16567.2 (m ²) | | | | |
| | 游泳池 0 (m ²) | | | | |
| | 籃球場 2375.4 (m ²) | | | | |
| | 排球場 0 (m ²) | | | | |
| | 網球場 0 (m ²) | | | | |
| | 其他 0 (m ²) | | | | |
| 露天停車場面積 (m ²) | 12692.05 (m ²) | | | | |

弘光科技大學 校區平面圖



A 行政大樓
Administration Building

B 教學大樓
Instructional Building

I 教學大樓
Instructional Building

P 綜合教學大樓
Multi-purpose Instructional Building

E 護理大樓
Nursing Building

G 圖書資訊大樓
Library and Information Building

D 食品科技大樓
Food Science and Technology Building

F 食品技藝大樓
Culinary arts Building

L 生活應用大樓
Arts, Humanities and Management Building

M 教學大樓
Instructional Building

N 研究大樓
Research Building

Q 學生宿舍
Student Dormitory

H 毓麟館
Yu-Lin Hall

J 智慧科技大樓
Intelligent Technology Building

K 體育館
Gym

O 健身中心
Physical Fitness Center

Y 學生宿舍
Student Dormitory

圖 1 校區平面圖

第十二節 學校及師生獲獎殊榮概況

一、110 學年度師生榮譽

| 時間 | 獎項名稱 | 單位 | 得獎項目 |
|-----------|----------------------|-----------|-------------------|
| 110.08.23 | 2021 GCA 全球創意大賞台灣區比賽 | 美髮造型設計系校友 | 剪染技術組年度新銳染髮師冠軍、亞軍 |

| 時間 | 獎項名稱 | 單位 | 得獎項目 |
|-----------|------------------------------------|-------------|------------------------------------|
| 110.09.02 | 客萊斯麥美和盃烘焙大賽 | 食品科技系 | 全國大專組總冠軍 |
| 111.09.05 | 2021 亞洲電子競技公開賽 | 多媒體遊戲發展與應用系 | 「英雄聯盟」總冠軍 |
| 111.09.30 | HBC 國際盃美業暨網路作品技藝競賽 | 美髮造型設計系 | 8 冠軍 |
| 110.10.03 | 2021 GCA 全球創意大賞 | 化妝品應用系 | 冠軍 |
| 110.10.05 | 110 年全國大學運動會 | 運動休閒系 | 田徑一般男子組 1500 公尺第一名、一般男子組 800 公尺第一名 |
| 110.10.10 | 2021 校園技職盃寵物美容檢定暨競技大賽 | 動物保健學士學位學程 | 萌寵組最佳技術將獎、C 級技術獎 |
| 110.10.20 | 110 年全國運動會電子競技團體賽 | 多媒體遊戲發展與應用系 | 「英雄聯盟」金牌 |
| 110.10.28 | 2021「活力·E 起舞動」第十九屆全國原住民族大專組母語歌舞劇競賽 | 原住民族文化推廣社 | 季軍 |
| 110.10.30 | 110 年臺灣技優護生實作影片作品競賽 | 護理系 | 第一名「最佳護理照顧獎」 |
| 110.11.06 | 2021 UAPP 亞盟第六屆國際時尚美學廚藝創作競賽 | 餐旅管理系 | 5 金牌 4 銀牌 |
| 110.11.11 | 健行好棒盃餐旅技能全國公開賽 | 食品科技系 | 現場鮮奶油蛋糕裝飾競賽冠軍、亞軍 |
| 110.11.16 | 2021 台中市菁英盃專業英語比賽大專盃 | 外語中心 | 3 冠軍、5 亞軍、3 季軍、5 金頭腦獎 |
| 110.11.24 | 2021 亞洲盃時尚造型創意競賽 | 化妝品應用系 | 2 冠軍 1 亞軍 2 佳作 |
| 110.11.26 | 110 學年度全國學生美術比賽水墨類大專美術系組 | 文化創意產業系 | 甲等 |
| 110.11.27 | 2021 專業英日文詞彙與聽力能力大賽中區賽 | 外語中心 | 5 冠軍 |
| 110.12.03 | 第八屆香港創新科技國際發明展 | 食品科技系 | 金牌 |
| 110.12.04 | 2021 育秀盃台灣小麥麵粉烘焙競賽總決賽 | 食品科技系 | 銀牌 |
| 110.12.04 | Gamforce 電競嘉年華 BIL 校園電競聯盟學生電競爭霸賽 | 多媒體遊戲發展與應用系 | 冠軍 |
| 110.12.05 | 2021 WACS 廚藝模擬競賽 | 餐旅管理系 | 1 銀牌 1 銅牌。 |
| 110.12.08 | 2021 加拿大國際餐飲大賽線上賽 | 餐旅管理系 | 11 金牌 4 銀牌 1 銅牌 |
| 110.12.18 | 2021 第三屆大專盃電競錦標賽 | 多媒體遊戲發展與應用系 | 「英雄聯盟」冠軍 |

| 時間 | 獎項名稱 | 單位 | 得獎項目 |
|-----------|--|---------------------|---|
| 111.12.31 | OMC 世界盃比賽 | 化妝品應用系 | 國際飄霧眉亞軍 |
| 111.01.08 | 111 年台灣先生健美錦標賽 | 運動休閒系 | 1 金牌 2 銅牌 |
| 111.02.22 | 2021 第 17 屆國際傑出發明家獎 | 化妝品應用系 | 獲總統接見 |
| 111.03.05 | 2021 華人資訊語文競技與創意設計大賞—專業英日文詞彙與聽力能力大賽全國賽 | 餐旅管理系 | 大學院校餐飲項目專業英文詞彙組冠軍 |
| 111.03.06 | 2022 璀璨嘉義·完美起飛市長盃全國時尚創意競賽 | 美髮造型設計系 | 6 競賽項目第一名 |
| 111.03.25 | 馬來西亞 MTE 國際發明展 | 化妝品應用系 | The first patented natural plant sunscreen complex essential oil 金牌 |
| 111.03.27 | 台灣 2022 國際萊茵盃德國葡萄酒與餐飲服務暨創新飲料調製競賽 | 餐旅管理系 | 傳統調酒大專菁英組第一名、葡萄酒侍酒師大專菁英組第二名 |
| 111.03.27 | 2022 弘光盃全國創意烘焙競賽決賽 | 食品科技系 | 大專社會組第二名 |
| 111.03.30 | 111 年第一次專技護理師高考 | 學士後護理系 | 全國榜眼、探花 |
| 111.03.31 | 俄羅斯阿基米德國際發明展 | 化妝品應用系 | The first patented natural plant sunscreen complex essential oil 項目金牌 |
| 111.03.31 | 111 年全國大專校院學生社團評選 | 學務處、社團 | 技專校院組自治性、綜合性特優，技專校院組學術性、學藝性特優，年度最佳社團特色活動獎 |
| 111.04.09 | 111 年大專院校學生會成果展 | 學生會 | 特優獎 |
| 111.04.30 | 2022 新北市技能競賽 | 食品科技系 | 奶油蛋糕裝飾動態競賽銅牌 |
| 111.05.15 | 台灣育犬協會 (TKA) 寵美檢定 | 動物保健學士學位學程 | 實體犬 B 級優秀技術獎、實體犬 C 級最優秀技術獎 |
| 111.05.17 | 遠見雜誌「2022 企業最愛大學生」調查 | 餐旅管理系 | 觀光餐旅學群中起薪最佳私立大學 |
| 111.05.27 | 2022 年全國技專校院學生實務專題製作競賽暨成果展 | 文化创意產業系、多媒體遊戲發展與應用系 | 能源與環保群第一名、商業群第一名 |
| 111.05.27 | 第四屆舊振南漢餅新星大賽 | 食品科技系 | 冠軍 |
| 111.06.24 | 中國工程師學會 | 環境與安全衛生工程系 | 沈怡獎學金 |
| 111.06.26 | 2022 年臺中市英文聽力與專業詞彙能力大賽 | 護理系 | 「醫學與護理」教師個人獎冠軍 |

| 時間 | 獎項名稱 | 單位 | 得獎項目 |
|-----------|--|-----------------|------------|
| 111.06.26 | 2022 年臺中市菁英盃比賽 大學一般生專業英文詞彙組 | 外語中心 | 3 專業項目冠軍 |
| 111.06.26 | 2022 年 NICC 荷蘭國際餐 飲線上挑戰賽 | 餐旅管理系、 食品科技系 | 15 金 6 銀 |
| 111.06.27 | 第五屆 TIFBA 樽鼎盃全國 線上餐飲大賽 | 餐旅管理系 | 第二名 |
| 111.06.30 | 2022 百廚展百饌齊藝交流 賽 | 餐旅管理系 | 1 金牌 4 金廚獎 |
| 111.07.17 | 111 年台中市議長盃健美錦 標賽 | 運動休閒系 | 美少女組比基尼冠軍 |
| 111.07.17 | AIT ESPORTS CHAMPIONSHIP 2022 激 鬥王者挑戰賽 | 多媒體遊戲發 展與應用系 | 總冠軍 |
| 111.07.26 | 第 25 屆全國美食文化大展 | 餐旅管理系 | 6 金牌 1 銀牌 |

二、110 學年度全校榮譽

| 時間 | 獎項名稱 | 單位 | 得獎項目 |
|-----------|---------------------------------|---------------|---|
| 111.09.29 | 臺中市政府第四屆臺中市低 碳永續城市 | 安環室 | 傑出貢獻獎 |
| 111.10.13 | 2021 TSAA 台灣永續行動獎 | 智慧科技學院 | 銀獎 |
| 110.11.04 | 110 年國家企業環保獎 | 安環室 | 銅獎 |
| 110.11.17 | 2021 「TCSA 台灣企業永續 獎」大學永續報告書獎 | 安環室 | 金獎 |
| 111.12.16 | 2021 世界綠色大學評比 | 全校 | 本校排名世界第 219 名，全球總 排名提升至 23%，在能源與氣候 變遷項目全台排名為前 8 名 |
| 110.12.20 | 110 年度大專校院推動健康 促進學校實施計畫 | 學務處 | 執行成果績優學校 |
| 111.05.03 | 「2022 天下 USR 大學公民 調查」排名 | 大學社會責任 辦公室 | 私立技職大學第三名 |
| 111.07.23 | 教育部推動「防制學生藥物 濫用」工作 | 學務處 | 績優學校 |

第貳章

各單位年度工作報告



第一節教學單位

護理學院

壹、組織編制

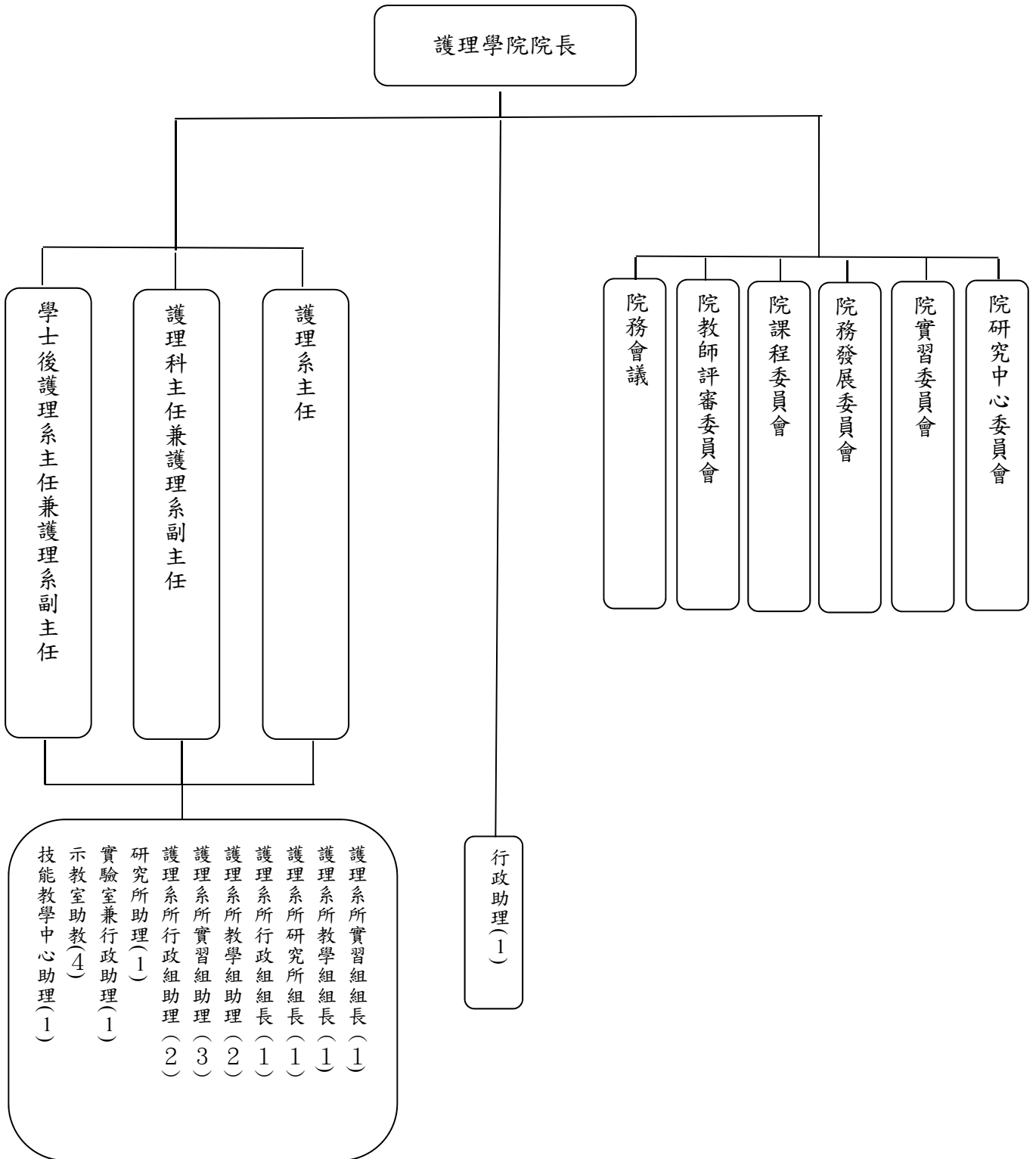

貳、大事紀

- 一、111.02.09 辦理教育部「應用擴增實境於基礎護理技能輔助教材開發計畫」第一期座談會，技職院校計有 21 所教師參加。
- 二、111.02.17 辦理教育部「應用擴增實境於基礎護理技能輔助教材開發計畫」第一期成果發表會(20 件 AR 教案)，技職院校教師計 18 所約 70 多人參加。
- 三、111.03.03 辦理護理學院專題研究及實作暨實證競賽，中區醫護類科技職校院計 4 所、中區醫院臨床人員計 6 個機構、總計約 80 多人。
- 四、110 年臺灣技優護生實作影片作品競賽，表現優異，本次活動計有 15 所學校參加共計 39 組參賽，共三個獎項，本系獲獎項目如下：
 1. 最佳護理照顧獎：蔡以真。
 2. 最佳指導教師獎：江令君、廖怡珍、趙玉環。
- 五、陳淑齡院長與美國 Center for Health Disparities Innovation and Studies 簽訂產學計畫，計 2,173,988 元。
- 六、111.05.12 辦理 110 學年度加冠典禮，計加冠教師 23 人、加冠生 289 人參加。
- 七、111.07.07 辦理「110 年度弘光科技大學護理學院教師學術研究成果發表會」。
- 八、國際交流：
 - (一)110.8.23 黃月桂校長代表本校與泰國 Mahidol 大學洽談，本校護理學院院長、主任與國際處同仁等一同在線上參與會議。
 - (二)110.08.24-110.12.09 CLIL 師資培訓課程-林屏沂。
 - (三)110.09.09 Getting Ready to Teach Biomedical Sciences in English.
 - (四)110.10.02 Cardiovascular System and Hemodynamics.
 - (五)110.10.28 「New paradigm of nursing education in post-pandemic Era」The Virtual International Academic Conference.
 - (六)110.11.06 seminar I-IRB 申請策略。
 - (七)110.12.28 第二屆海峽兩岸護理高峰論壇青年學生護理技能交流學習與演示競賽，袁光霞老師獲得優秀指導教師獎。
 - (八)111.01.06 美國的中醫針灸師市場前景及展望-德州 Texas Health and Science University (德州健康與科學大學)。
 - (九)111.01.15 弘光科技大學和印尼 Sekolah Ilmu Tinggi Kesehatan 於線上簽訂合作協議及辦理交流座談會。
 - (十)111.03.18 Global Health and Nursing: Transformations in nurses' roles in the 21st century.
 - (十一)111.04.1-111.08.5 第二梯次 CLIL 師資培訓課程-陳淑齡、雷若莉、黃雅芳、謝明欣、張靖梅、譚蓉瑩、江令君、賴美信。
 - (十二)111.04.28 泰國 Mahidol University 副國際長來訪。
 - (十三)111.06.01 Nurse innovation: Making impact on population health.
 - (十四)111.07.01-111.08.05 加拿大 Humber College 海外實習-跨文化之母嬰護理與社區護理實習。
 - (十五)111.07.21 美國東密西根大學護理學院 Tsu-Yin Wu 教授訪視洽談雙聯學位合作事宜及 EMI 授課經驗分享。
- 九、品格教育：
 - (一) 110.09.04 大甲鐵占山淨山志工服務活動參與師生共 26 人。

- (二) 110.09.04 大甲仁馨護理之家志工服務活動參與師生共 16 人。
 (三) 110.09.11 烏日福碩護理之家志工服務活動參與師生共 20 人。
 (四) 110.10.07 沙鹿關懷社區志工服務活動參與師生共 23 人。
 (五) 111.04.08 烏日福碩護理之家志工服務活動參與師生共 15 人。

參、各項統計資料

表 1 學院、系（科所）、學位學程及中心經費支出表

| 系所(中心)單位 | 設備費支出總金額 (元) | | 業務費支出總金額 (元) | | 旅運費支出總金額 (元) | | 圖書資料費支出總 金額(元) | |
|----------|--------------------------------|------------|--------------------------------|------------|--------------------------------|----------------|--------------------------------|----------------|
| | 學院、系 (科所)、 學位學程及 中心經費 | 教育部 補助款 | 學院、系 (科所)、 學位學程及 中心經費 | 教育部補 助款 | 學院、系 (科所)、 學位學程及 中心經費 | 教育 部補 助款 | 學院、系 (科所)、 學位學程及 中心經費 | 教育 部補 助款 |
| 護理系 | 529,377 | 7,996,527 | 10,773,955 | 3,582,358 | 55,900 | 23,460 | - | - |
| 護理科 | 20,299 | 10,584 | 870,467 | 596,804 | 4,846 | 5,000 | - | - |
| 護理學院 | - | - | 312,776 | 193,761 | 12,355 | - | - | - |

表 2 學院內各學制學生人數統計表

| 系所 | 學期 | 學籍別 | | | | | | | | | | | | | | | | 合計 | | | | | |
|--------|----|-----|-----|--------|-------|-------|-------|-------|-------|-------|-------|----------|--------|---------|--------|--------|--------|------|----------|----------|-----------|-----------|------------|
| | | 博士班 | 碩士班 | 產業碩士專班 | 二技(日) | 四技(日) | 二專(日) | 五專(日) | 二技進修部 | 四技進修部 | 二專夜間部 | 二專(夜)普通班 | 博士在職專班 | 碩士班在職專班 | 二技在職專班 | 二專在職專班 | 四技在職專班 | 進修專校 | 進修學院(二技) | 進修學院(四技) | 全學院日間學生總數 | 全學院夜間學生總數 | 全學院日夜間學生總數 |
| 護理系 | 上 | 13 | 54 | - | 721 | 682 | - | - | 668 | 140 | - | - | - | 59 | - | - | 23 | - | - | - | 1,529 | 831 | 2,360 |
| | 下 | 13 | 49 | - | 711 | 671 | - | - | 461 | 135 | - | - | - | 53 | - | - | 20 | - | - | - | 1,497 | 616 | 2,113 |
| 護理科 | 上 | - | - | - | - | - | - | 260 | - | - | - | - | - | - | - | - | - | - | - | - | 260 | - | 260 |
| | 下 | - | - | - | - | - | - | 254 | - | - | - | - | - | - | - | - | - | - | - | - | 254 | - | 254 |
| 學士後護理系 | 上 | - | - | - | - | 126 | - | - | - | - | - | - | - | - | - | - | - | - | - | - | 126 | - | 126 |
| | 下 | - | - | - | - | 83 | - | - | - | - | - | - | - | - | - | - | - | - | - | - | 83 | - | 83 |
| 合計 | 上 | 13 | 54 | - | 721 | 808 | - | 260 | 668 | 140 | - | - | - | 59 | - | - | 23 | - | - | - | 1,915 | 831 | 2,746 |
| | 下 | 13 | 49 | - | 711 | 671 | - | 254 | 461 | 135 | - | - | - | 53 | - | - | 20 | - | - | - | 1,834 | 616 | 2,450 |

表 3 專任教師人數統計表

| 系所 | 學期 | 教授 | | | | | | 副教授 | | | | | 助理教授 | | | | | 講師 | | | | | 實習指導教師 | | | 總計 | | | | | | | | |
|-----|----|------|------|------|--------|--------|----|-----|------|------|------|--------|--------|----|----|------|------|------|--------|--------|----|----|--------|------|------|----|--------|--------|----|----|------|----|---------|----|
| | | 一般教師 | 客座教授 | 講座教授 | 專業技術人員 | 專業技術教師 | 其他 | 小計 | 一般教師 | 客座教授 | 講座教授 | 專業技術人員 | 專業技術教師 | 其他 | 小計 | 一般教師 | 客座教授 | 講座教授 | 專業技術人員 | 專業技術教師 | 其他 | 小計 | 一般教師 | 客座教授 | 講座教授 | | 專業技術人員 | 專業技術教師 | 其他 | 小計 | 舊制助教 | 助教 | 約聘臨床實習指 | |
| 護理系 | 上 | 5 | - | 1 | 1 | - | - | 7 | 12 | - | - | - | - | - | 12 | 26 | - | - | 4 | - | - | 30 | 1 | - | - | 1 | - | - | 2 | - | - | - | - | 51 |
| | 下 | 4 | - | 1 | - | - | - | 5 | 12 | - | - | - | - | - | 12 | 25 | - | - | 4 | - | - | 29 | 1 | - | - | 1 | - | - | 2 | - | - | - | - | 48 |
| 護理科 | 上 | - | - | - | - | - | - | 2 | - | - | - | - | - | 2 | 3 | - | - | 2 | - | - | 5 | - | - | - | - | - | - | - | - | 4 | 46 | 50 | 57 | |
| | 下 | - | - | - | - | - | - | 2 | - | - | - | - | - | 2 | 3 | - | - | 2 | - | - | -5 | - | - | - | - | - | - | - | 4 | 45 | 49 | 56 | | |

表 4 兼任教師人數統計表

| 系所 | 學期 | 教授 | | | | | | 副教授 | | | | | 助理教授 | | | | | 講師 | | | | | 總計 | | | | | | | | | | | |
|-----|----|------|------|------|--------|--------|----|-----|------|------|------|--------|--------|----|----|------|------|------|--------|--------|----|----|----|------|------|------|--------|--------|----|----|---|----|----|----|
| | | 一般教師 | 客座教授 | 講座教授 | 專業技術人員 | 專業技術教師 | 其他 | 小計 | 一般教師 | 客座教授 | 講座教授 | 專業技術人員 | 專業技術教師 | 其他 | 小計 | 一般教師 | 客座教授 | 講座教授 | 專業技術人員 | 專業技術教師 | 其他 | 小計 | | 一般教師 | 客座教授 | 講座教授 | 專業技術人員 | 專業技術教師 | 其他 | 小計 | | | | |
| 護理系 | 上 | 1 | - | 2 | - | - | - | 3 | 5 | - | - | - | - | - | 5 | 10 | - | - | - | - | - | 10 | 29 | - | - | - | - | - | - | - | - | - | 29 | 47 |
| | 下 | 1 | - | 1 | - | - | - | 2 | 3 | - | - | - | - | - | 3 | 11 | - | - | - | - | - | 11 | 25 | - | - | - | - | - | - | - | - | 25 | 41 | |
| 護理科 | 上 | - | - | - | - | - | - | - | - | - | - | - | - | - | - | - | - | - | - | - | - | - | - | - | - | - | - | - | - | - | - | - | - | |
| | 下 | - | - | - | - | - | - | - | - | - | - | - | - | - | - | - | - | - | - | - | - | - | - | - | - | - | - | - | - | - | - | - | - | |

表 5 專任教師升等統計表

| 系所 | 學期 | 學院內專任教師人數 | 專任教師升等人數 | | |
|-----|----|-----------|----------|-----|----|
| | | | 助理教授 | 副教授 | 教授 |
| 護理系 | 上 | 1 | - | 1 | - |
| | 下 | - | - | - | - |
| 護理科 | 上 | - | - | - | - |
| | 下 | - | - | - | - |

表 6 教師參與學術活動—研習(討)會及學術研討會

| 系所 | 學期 | 國內 | 國際 | 合計 |
|-----|----|-----|----|-----|
| 護理系 | 上 | 317 | 11 | 328 |
| | 下 | 158 | 1 | 159 |
| 護理科 | 上 | 41 | - | 41 |
| | 下 | 20 | - | 20 |
| 合計 | | 536 | 12 | 548 |

表 7 教師交流 (人次)

| 系所 | 學期 | 校外參觀 | 招生宣導 | 業界典範 | 展覽 |
|-----|----|------|------|------|----|
| 護理系 | 上 | 0 | 2 | 0 | 0 |
| | 下 | 0 | 21 | 0 | 0 |
| 護理科 | 上 | 0 | 5 | 0 | 0 |
| | 下 | 0 | 10 | 0 | 0 |
| 合計 | | 0 | 38 | 0 | 0 |

表 8 學院內專任教師執行計畫統計表

| 案件總類 | | 學年度 | 護理系 | 護理科 | 合計 |
|------------------------|---------|-----|------------|-----------|------------|
| 政府部會案件 (不含科技部及教育案件) | 總件數 | | 2 | 1 | 3 |
| | 總金額 (元) | | 1,378,000 | 1,000,000 | 2,378,000 |
| 科技部案件 | 總件數 | | 6 | 0 | 6 |
| | 總金額 (元) | | 4,343,000 | 0 | 4,343,000 |
| 產學合作案 | 總件數 | | 3 | 0 | 3 |
| | 總金額 (元) | | 2,973,988 | 0 | 2,973,988 |
| 教育部案件 | 總件數 | | 5 | 1 | 6 |
| | 總金額 (元) | | 1,541,014 | 230,000 | 1,771,014 |
| 教育部計畫型獎助案 (USR) | 總件數 | | 0 | 0 | 0 |
| | 總金額 (元) | | 0 | 0 | 0 |
| 學發會案件 | 總件數 | | 9 | 1 | 10 |
| | 總金額 (元) | | 3,353,650 | 400,000 | 3,753,650 |
| 技術服務案 | 總件數 | | 0 | 0 | 0 |
| | 總金額 (元) | | 0 | 0 | 0 |
| 總計 | 總件數 | | 25 | 3 | 28 |
| | 總金額 (元) | | 13,589,652 | 1,630,000 | 15,219,652 |

表 9 學院內專任教師研究成果統計表

| 系所 | 學年度 | 專任教師發表論文數 | | 專任教師發表專書(含篇章)數 | 專任教師獲得專利數 |
|-----|-----|-----------|-------|----------------|-----------|
| | | 期刊論文 | 研討會論文 | | |
| 護理系 | 110 | 47 | 50 | 2 | 0 |
| 護理科 | 110 | 2 | 2 | 0 | 0 |

表 10 教師教學教材製作及獎勵

| 系所 | 學期 | 課程數 | 獎金 |
|-----|----|-----|-------|
| 護理系 | 上 | 4 | 17000 |
| | 下 | 4 | 10000 |
| 護理科 | 上 | 2 | 55000 |
| | 下 | 2 | 16000 |
| 合計 | | 12 | 98000 |

表 11 教師專業服務（參與各服務性質之專任教師人次）

| 系所 | 學期 | 擔任專業考試命題委員 | 擔任學會行政職務 | 擔任國內專業期刊編審及評審 | 擔任國外專業期刊編審及評鑑 | 擔任校外公民營機構顧問或委員 | 擔任政府機構專業委員會委員 | 其他 |
|-----|----|------------|----------|---------------|---------------|----------------|---------------|----|
| 護理系 | 上 | 2 | 8 | 2 | 0 | 18 | 4 | 34 |
| | 下 | 3 | 6 | 7 | 5 | 47 | 13 | 51 |
| 護理科 | 上 | 0 | 0 | 0 | 0 | 0 | 0 | 0 |
| | 下 | 0 | 1 | 0 | 0 | 6 | 1 | 2 |
| 合計 | | 5 | 15 | 9 | 5 | 71 | 18 | 87 |

表 12-1 學生輔導I

| 系所 | 學期 | 個別諮商 | | 團體輔導 | | 班級輔導 | | 總計 | |
|--------|----|------|-----|------|----|------|----|------|-----|
| | | 人次 | 場次 | 人次 | 場次 | 人次 | 場次 | 人次 | 場次 |
| 護理科 | 上 | 69 | 69 | 2 | 1 | 62 | 2 | 133 | 72 |
| | 下 | 44 | 44 | 7 | 3 | 0 | 0 | 51 | 47 |
| 護理系 | 上 | 330 | 330 | 31 | 7 | 621 | 13 | 982 | 350 |
| | 下 | 198 | 198 | 17 | 9 | 0 | 0 | 215 | 207 |
| 學士後護理系 | 上 | 40 | 40 | 0 | 0 | 0 | 0 | 40 | 40 |
| | 下 | 0 | 0 | 3 | 2 | 0 | 0 | 3 | 2 |
| 合計 | | 681 | 681 | 60 | 22 | 683 | 15 | 1424 | 718 |

表 12-2 學生輔導II（補救教學、證照輔導）

| 系所 | 學期 | 補救教學 | | | 證照輔導 | | |
|--------|----|------|-------|------|------|-----|------|
| | | 課程數 | 總時數 | 參與人次 | 課程數 | 總時數 | 參與人次 |
| 護理系 | 上 | 26 | 228.7 | 202 | - | - | - |
| | 下 | 20 | 149.9 | 159 | 2 | 109 | 160 |
| 學士後護理系 | 上 | 6 | 25 | 51 | 1 | 35 | 43 |
| | 下 | 2 | 3 | 2 | - | - | - |
| 護理科 | 上 | 9 | 127.4 | 95 | - | - | - |
| | 下 | 3 | 12.1 | 17 | - | - | - |
| 合計 | | 66 | 546.1 | 526 | 3 | 144 | 203 |

表 13 協同教學辦理情形

| 種類 | 學期 | 護理系所 | | 學士後護理系 | | 護理科 | |
|----------|----|--------------------------------|-----------------------|----------|------|----------|------|
| | | 辦理場次／課程數 | 參與人次 | 辦理場次／課程數 | 參與人次 | 辦理場次／課程數 | 參與人次 |
| 協同教學 | | 碩士班：6/6 博士班：10/6 大學部：8/6 | 95 人 95 人 481 人 | 2/2 | 84 | 3/2 | 154 |
| 學程協同教學 | | - | - | - | - | - | - |
| 業界協同教學 | | - | - | - | - | - | - |
| 最後一哩協同教學 | | - | - | - | - | - | - |

| 種類 | 學期 | 護理系所 | | 學士後護理系 | | 護理科 | |
|----|----|--------------|----------|--------------|----------|--------------|----------|
| | | 辦理場次/ 課程數 | 參與 人次 | 辦理場次/ 課程數 | 參與 人次 | 辦理場次/ 課程數 | 參與 人次 |
| 合計 | | 24/18 | 671 | 2/2 | 84 | 3/2 | 154 |

表 14 在校學生獲得技術證照統計

| 系所 | 證照名稱 | 總張數 | 總人數 |
|--------|-------------------------------------|-----|-----|
| 護理系 | TQC 電腦文書處理 Word2019 實用級研習課程 | 43 | 43 |
| 護理系 | 高級心臟救命術(ACLS)訓練 課程 | 48 | 48 |
| 護理系 | 高級心臟救命術(ACLS)訓練 課程 | 48 | 48 |
| 護理系 | ETTC 急診創傷訓練課程 | 51 | 51 |
| 護理系 | ETTC 急診創傷訓練課程 | 57 | 57 |
| 護理科 | TQC 電腦簡報 PowerPoint 2019 實用級研習課程 | 49 | 49 |
| 學士後護理系 | EMT-1 課程 | 45 | 45 |

表 15 簽策略聯盟總數、總金額數

| 系所 | 學期 | 策略聯盟案 (件數) | 研究金額 |
|-----|----|------------|-----------|
| 護理系 | 上 | 9 | 3,353,650 |
| | 下 | 0 | 0 |
| 護理科 | 上 | 1 | 400,000 |
| | 下 | 0 | 0 |

表 16 各學制課程安排學分時數一覽表

| 系所 | 課程類別 學制 | 通識教育課程 | | 專業必修 | | 選修 | | 合計 | |
|-----|------------------------|--------|----|----------------------|------|----|-------|------|-------|
| | | 學分 | 時數 | 學分 | 時數 | 學分 | 時數 | 學分 | 時數 |
| 護理系 | 日四技 | 30 | 32 | 81 | 130 | 25 | 31 | 136 | 193 |
| | 日二技 | 12 | 12 | 36 | 37 | 24 | 24-39 | 72 | 73-88 |
| | 進修部二技 | 12 | 12 | 34 | 35 | 26 | 26-36 | 72 | 73-83 |
| | 進修部四技 | 26 | 26 | 81 | 130 | 21 | 21 | 128 | 177 |
| | 碩士班(臨床護 專家組) | - | - | 26.5 (含論文6 學分) | 28.5 | 12 | 12 | 38.5 | 40.5 |
| | 碩士班(專科護 理師組) | - | - | 22.5 (含論文 6學分) | 31.5 | 10 | 10 | 38.5 | 41.5 |
| | 碩士在職專班 專科護理師組) | - | - | 22.5 (含論文 6學分) | 31.5 | 10 | 10 | 38.5 | 41.5 |
| | 碩士在職專班 (臨床護專家 組) | - | - | 26.5 (含論文6 學分) | 28.5 | 12 | 12 | 38.5 | 40.5 |
| | 博士班 | - | - | 19 (含論文6 學分) | 13 | 11 | 11 | 24 | 24 |
| 學士後 | 0 | 0 | 82 | 137 | 8 | 8 | 90 | 145 | |
| 護理科 | 五專 | 62 | 68 | 109 | 172 | 51 | 51 | 222 | 291 |

表 17 專題研究競賽

| 系所 | 類別 | 參賽組數 | | 獲獎組數 | |
|-----|----|------|------|------|------|
| | | 口頭報告 | 海報競賽 | 口頭報告 | 海報競賽 |
| 護理系 | | 4 | 11 | 4 | 10 |
| 護理科 | | - | - | - | - |
| 校外 | | 5 | 2 | 5 | 2 |

表 18 辦理技能檢定

| 系所 | 檢定 | 梯次 | 時數 | 人次 |
|--------|----------------------------------|----|----|----|
| 護理系 | TQC 電腦文書處理 Word2019 實用級研習課程 | 1 | 24 | 43 |
| 護理系 | 高級心臟救命術(ACLS)訓練課程 | 1 | 16 | 48 |
| 護理系 | 高級心臟救命術(ACLS)訓練課程 | 1 | 16 | 48 |
| 護理系 | ETTC 急診創傷訓練課程 | 1 | 16 | 51 |
| 護理系 | ETTC 急診創傷訓練課程 | 1 | 16 | 57 |
| 護理科 | TQC 電腦簡報 PowerPoint 2019 實用級研習課程 | 1 | 24 | 49 |
| 學士後護理系 | EMT-1 課程 | 1 | 40 | 45 |

表 19 辦理推廣教育班

| 系所 | 委辦單位 | 人數 |
|------------------------------------|---|----|
| 護理系 | 110 年照顧服務員單一級技術士明會 | 27 |
| | 110 年基本救命術訓練課程-新版心肺復甦術(CPR+AED) | 23 |
| | 勞動力發展署中彰投分署職訓「銀髮健康促進照護班」 | 25 |
| | 護理實習(臺中榮總/精神科實習) | 1 |
| | 護理實習(沙鹿光田/兒科實習) | 1 |
| | 110 學年度二技護理學分班(秀傳醫院專班)第 1 期-生理學 | 17 |
| | 110 學年度二技護理學分班(秀傳醫院專班)第 1 期-文學欣賞與書寫 | 17 |
| | 110 學年度二技護理學分班(秀傳醫院專班)第 1 期-人文精神 | 17 |
| | 110 學年度二技護理學分班(秀傳醫院專班)第 1 期-微生物免疫學 | 17 |
| | 110 學年度研究所護理學分班(秀傳醫院專班)第 1 期-護理理論 | 10 |
| | 110 學年度研究所護理學分班(秀傳醫院專班)第 1 期-進階臨床護理實務發展 | 10 |
| | 110 學年度研究所護理學分班(中榮醫院專班)第 1 期-護理理論 | 14 |
| | 110 學年度研究所護理學分班(中榮醫院專班)第 1 期-護理研究 | 14 |
| | 111 年照顧服務員訓練自費班(平日) | 23 |
| | 111 年失智症照顧服務課程(1) | 22 |
| | 111 年基本救命術訓練課程-新版心肺復甦術(CPR+AED)(1) | 38 |
| | 111 年照顧服務員單一級術科練習班(1) | 23 |
| | 111 年中分署職訓-銀髮族照顧服務培訓班 | 21 |
| | 110 學年度二技護理學分班(秀傳醫院專班)第 1 期-生物化學 | 17 |
| 110 學年度二技護理學分班(秀傳醫院專班)第 1 期-英文進階閱讀 | 17 | |

| 系所 | 委辦單位 | 人數 |
|----|---|----|
| | 110 學年度二技護理學分班(秀傳醫院專班)第 1 期-研究及實證護理概論 | 17 |
| | 110 學年度二技護理學分班(秀傳醫院專班)第 1 期-分類通識(社會科學類-希臘神話與人文素養) | 17 |
| | 110 學年度研究所護理學分班(秀傳醫院專班)第 2 期-健康評估與臨床決策 | 10 |
| | 110 學年度研究所護理學分班(秀傳醫院專班)第 2 期-護理研究 | 10 |
| | 110 學年度研究所護理學分班(中榮醫院專班)第 2 期-健康評估與臨床決策 | 7 |
| | 110 學年度研究所護理學分班(中榮醫院專班)第 2 期-進階臨床護理實務發展 | 7 |

表 20 專利資料表

| 系所 | 類別 | 新型專利 | | 發明專利 | | 技轉專利 | |
|-----|----|------|-----|------|-----|------|-----|
| | | 已核准 | 申請中 | 已核准 | 申請中 | 已核准 | 申請中 |
| 護理系 | | 0 | 2 | 0 | 0 | 0 | 0 |
| 護理科 | | 0 | 0 | 0 | 1 | 0 | 0 |

表 21 師生獲獎資料

| 系所 | 類別 | 校內 | 校外 | | |
|--------|----|----|-----|-----|-----|
| | | | 區域性 | 全國性 | 國際性 |
| 護理系 | 教師 | 12 | 4 | 3 | 4 |
| | 學生 | 43 | 6 | 2 | 0 |
| 學士後護理系 | 教師 | 0 | 0 | 0 | 0 |
| | 學生 | 0 | 0 | 0 | 0 |
| 護理科 | 教師 | 3 | 1 | 0 | 1 |
| | 學生 | 0 | 0 | 0 | 0 |

獲獎詳細名單

| 系所 | 日期 | 類別 | 獎項名稱 | 主辦單位 | 獲獎人員 |
|-----|-----------|--------------|------------------|------|--|
| 護理系 | 110.11.23 | 教學 | 110 年度彈性薪資特殊優秀人才 | 本校 | 林貴滿 |
| | | 產學研發 服務輔導 | | | 張珠玲 |
| | | | | | 雷若莉 |
| | 111.03.03 | 專題競賽 | 專題研究與實作組口頭發表第一名 | 本院 | 陳儀紋 莊子萱 林旻慧 曾怡靜 |
| | | | 專題研究與實作組口頭發表第二名 | | 陳奕禎 張育慈 |
| | | | 專題研究與實作組口頭發表第三名 | | 田欣于 張佳雯 張夢茹 王怡蘋 黃敬雅 吳宜蓁 |

| 系所 | 日期 | 類別 | 獎項名稱 | 主辦單位 | 獲獎人員 | | | |
|---|-----------|---------------------------|-----------------|------|--|--|---------|-----|
| | 111.03.03 | 專題競賽 | 專題研究與實作組海報發表第一名 | 本院 | 林亭好 薛昀明 邱語柔 | | | |
| | | | 專題研究與實作組海報發表第二名 | | 陳依琪 | | | |
| | | | 專題研究與實作組海報發表第三名 | | 蕭慈慧 許凱茶 邱鈺雯 袁珮庭 | | | |
| | | | 專題研究與實作組海報發表優勝 | | 何沁葉 楊巧寧 林逸涵 蘇家弘 林瑞蓁 | | | |
| | | | 專題研究與實作組海報發表優勝 | | 廖宥茹 葉育汝 李芸佩 張芸婷 盧碩儀 蔡旻璇 | | | |
| | | | 臨床實證問題海報發表第三名 | | 何淑韻 | | | |
| | | | 臨床實證問題海報發表優勝 | | 胡婕翎 楊絮茹 蔡佑昇 徐兆勤 | | | |
| | | | 臨床實證應用口頭發表第一名 | | 劉嘉琳 | | | |
| | | | 臨床實證應用海報發表第一名 | | 蔡育婷 劉娟如 | | | |
| | | | 臨床實證應用海報發表第二名 | | 林怡均 | | | |
| | | | 臨床實證應用海報發表第三名 | | 王夢筑 | | | |
| | | | 111.03.08 | | 國際 | 第十二屆國際華文暨教育盃電子書創作大賽(參與國家:4國)大專組佳作/4組作品(指導學生) | 台灣電子書協會 | 郝德慧 |
| | | | | | | 第十二屆國際華文暨教育盃電子書創作大賽(參與國家:4國)教師組佳作 | 台灣電子書協會 | 郝德慧 |
| | | | | | | 第十二屆國際華文暨教育盃電子書創作大賽(參與國家:4國)教師組佳作 | 台灣電子書協會 | 張靖梅 |
| 第十二屆國際華文暨教育盃電子書創作大賽(參與國家:4國)專題組健康照護, 特色獎/2組作品(指導學生) | 台灣電子書協會 | 郝德慧 | | | | | | |
| 110.11.28 | 競賽 | 大專院校 110 學年度攀登錦標賽-先鋒賽 第二名 | 中華民國大專院校體育總會 | 韓德芳 | | | | |

| 系所 | 日期 | 類別 | 獎項名稱 | 主辦單位 | 獲獎人員 |
|---------------------------|------------|--|--------------------------------------|------|------------|
| | 1101 學期 | 課程 | 110 年度技專校院整體發展獎勵補助經費教學輔助媒材製作獎補助-傑出 | 本校 | 張珠玲 |
| | | | 110 年度技專校院整體發展獎勵補助經費教學輔助媒材製作獎補助-優等 | | 江令君 林貴滿 |
| | | | 110 年度技專校院整體發展獎勵補助經費教學輔助媒材製作獎補助-佳作 | | 林貴滿 |
| | | | 110 年度多元專題製作競賽暨成果展-跨域專題 海報發表第三名 | | 張靖梅 |
| | | | 110 年度多元專題製作競賽暨成果展-跨域專題 簡報發表第一名 | | 郝德慧 |
| | | | 110 年度多元專題製作競賽暨成果展-程式設計專題 簡報發表第三名 | | 郝德慧 |
| | | | 110 年度國內自主學習計畫成果展-佳作 | | 蕭秋月 |
| | | | 110 年度國內自主學習計畫成果展-佳作 | | 沈卉妮 |
| | 111.04.23 | 技能 競賽 | 第 52 屆全國技能競賽中區分區技能競賽第四名 | 勞動部 | 蔡以真 |
| | | | 第 52 屆全國技能競賽中區分區技能競賽第四名 (指導教師) | | 林屏沂 |
| | | | 第 52 屆全國技能競賽中區分區技能競賽第四名 (指導教師) | | 黃雅芳 |
| | | | 第 52 屆全國技能競賽中區分區技能競賽第四名 (指導教師) | | 廖怡珍 |
| | 110.10.30 | 技能 競賽 | 110 年度台灣技優護生實作競賽-最佳護理照顧獎。 | 本校 | 蔡以真 |
| | | | 110 年度台灣技優護生實作競賽-最佳指導教師獎。 | | 江令君 |
| | | | 110 年度台灣技優護生實作競賽-最佳指導教師獎。 | | 廖怡珍 |
| 110 年度台灣技優護生實作競賽-最佳指導教師獎。 | | | 趙玉環 | | |
| 111.06.25 | 競賽 | PVQC-台中市專業英文聽寫語詞彙能力大賽教師組--專業英文詞彙組(醫學與護理) 第一名 | 臺中市政府教育局 | 江令君 | |

| 系所 | 日期 | 類別 | 獎項名稱 | 主辦單位 | 獲獎人員 |
|-----|-----------|----|--|----------|-------------------|
| | | | PVQC-台中市專業英文聽寫語詞彙能力大賽教師組--大學(專)一般生-專業英文詞彙組(醫學與護理)第一名 | | 沈卉妮 |
| | | | PVQC-台中市專業英文聽寫語詞彙能力大賽教師組--大學(專)一般生-專業英文詞彙組(醫學與護理)季軍 | | 黃瑞翎 |
| | | | PVQC-台中市專業英文聽寫語詞彙能力大賽教師組--大學(專)一般生-專業英文詞彙組(醫學與護理)金腦獎 | | 杜心婷 魏鈺庭 周佳瑩 |
| 護理科 | 110.12.28 | 競賽 | 第二屆海峽兩岸護理高峰論壇青年學生護理技能交流學習與演示競賽，獲得優秀指導教師獎 | 台灣實證護理學會 | 袁光霞 |
| | 1101學期 | 課程 | 110年度技專校院整體發展獎勵補助經費教學輔助媒材製作獎補助-傑出 | 本校 | 李滿梅 |
| | | | 110年度技專校院整體發展獎勵補助經費教學輔助媒材製作獎補助-佳作 | | 李滿梅 |
| | | 競賽 | 中區友善校園傑出導師獎 | 教育部 | 楊惠娟 |

表 22 其他工作業務

| 科系別 | 日期 | 摘要 (綜合性業務、各類型計畫案撰寫) | 地點 | 參與人員 或人數 |
|------|-----------|--|----------|---|
| 護理學院 | 111.02.09 | 教育部「應用擴增實境於基礎護理技能輔助教材開發計畫」第一期座談會 | E202 | 技職院校 21 所 教師 |
| | 111.02.17 | 教育部「應用擴增實境於基礎護理技能輔助教材開發計畫」第一期成果發表會(20 件 AR 教案) | L 棟國際會議廳 | 技職院校老師計 18 所約 70 多人 |
| | 111.03.03 | 舉辦中區專題研究/實作暨實證競賽 | L 棟國際會議廳 | 中區醫護類科技職校院計 4 所 中區醫院臨床人員計 6 個機構 總計約 80 多人 |
| | 111.05.12 | 110 學年度加冠典禮 | 毓麟館 | 加冠教師 23 人 加冠生 289 人 |
| 護理系 | 110.08.05 | HOSCE 考官培訓與教案撰寫欣賞 | E202 | 教師 18 人 |
| | 110.08.10 | 進修部二技開始返回臨床實習前說明會 | 視訊 | 教師 2 人 學生 67 人 |

| 科系別 | 日期 | 摘要 (綜合性業務、各類型計畫案撰寫) | 地點 | 參與人員 或人數 |
|-----|---|--|--|-------------------------------|
| | 110.08.11 | 實習前各家醫院準備相關規定及 注意事項說明 | | 教師 2 人 學生 47 人 |
| | | 照顧服務員進階安寧課程 (第一場) | | 學員 106 人 |
| | 110.08.13 | 照顧服務員進階安寧課程 (第二場) | | 學員 59 人 |
| | 110.08.19 | 校院綜合臨床護理實習檢討會 | | 教師 3 人 醫院 19 人 校友 1 人 |
| | 110.08.21-22 110.08.28-29 110.09.04-05 110.09.11 | 勞工健康服務護理人員安全衛生 教育訓練課程 | E101 | 學員 19 人 |
| | 110.08.23 | 護理系碩士班產官學座談會 | 視訊 | 教師 20 人 校外專家 6 人 校友 2 人 |
| | 110.08.28- 110.08.29 | 健康促進音樂活動初階 A | P802 E302 | 學員 40 人 |
| | 110.09.04 | 標準化病人培訓課程 | E105 | 教師 24 人 |
| | | 志工服務 | 大甲鐵 砧山淨 山 | 學生 18 人 職員 1 人 |
| | 110.09.05 | 新生家長座談會(四技) | 視訊 | 家長 96 人 |
| | | 新生家長座談會(二技) | | |
| | 110.09.06- 110.09.07 | 照顧服務員進階足部照護訓練課 程(BA08) | E202 | 教師 20 人 |
| | 110.09.07- 110.09.09 | 照顧服務員檢定考 | E301 E305 E306 E310 E313 E314 E315 E316 | 考生共 136 人 |
| | 110.09.11 | 志工服務 | 烏日福 碩護理 之家 | 學生 15 人 |
| | 110.09.16 | 四技三(U108)基本護理實習及內 外科護理學實習學生實習前說明 會 | E105 (實體+ 視訊) | 教師 3 人 學生 117 人 |
| | 110.09.16 110.09.16 | 新進實習指導教師座談會 | E110(實 體+視 訊) | 教師 9 人 |

| 科系別 | 日期 | 摘要 (綜合性業務、各類型計畫案撰寫) | 地點 | 參與人員 或人數 |
|-----|-------------------------------------|-----------------------------------|---|---|
| | | 各醫院小組長會議 | E110(實體+視訊) | 教師 17 人 |
| | | 課室臨床討論會 | E101 E102-1 E105 E110 E102-1 E108(實體+視訊) | 教師人數(課室及實習老師) 93 人 |
| | | 就業講座(四甲、四乙、四丙) | | 學生 129 人 |
| | | 就業講座(四甲、四乙、四丙) | | 學生 129 人 |
| | 110.09.17 | 日二技新生課程+實習說明會 | | 教師 2 人 學生 303 人 |
| | | 日二技內外檢討會暨特科模式選填說明 | | 教師 2 人 學生 321 人 |
| | 110.09.23 | 進二技新生課程及實習說明會(甲~丙) | 視訊 | 教師 2 人 學生 163 人 |
| | 110.09.28 | 四技專班五甲(P106 入)精神衛生護理學實習後檢討會 | | 教師 1 人 學生 18 人 |
| | 110.09.29 | 進二技三年級聯合班會 | | 教師 7 人 學生 146 人 |
| | 110.09.30 | 進二技新生課程及實習說明會(丁) | | 教師 2 人 學生 61 人 |
| | 110.09.25 110.09.26 110.10.02 | 失智症照顧服務 20 小時訓練課程 | H102 | 學員 24 人 |
| | 110.10.01 | 醫院簡介說明會 | 視訊 | 機構 21 家 教師 12 人 四技學生 136 人 二技學生 15 人 |
| | 110.10.02-110.10.3 | ETTC 急診創傷訓練課程 | E105 | 學生 51 人 |
| | 110.10.07 | 社區老人服務 | 沙鹿關懷社區 | 學生 15 人 老師 1 人 |
| | 110.10.12 | 進修部四技四甲(H107 入)婦產科護理學實習後檢討會 | N212 | 教師 1 人 學生 29 人 |
| | 110.10.21 | 臨床實習討論會議 | E202 | 教師 50 人 |
| | | 教學研討會-遠距實習替代課程教學經驗分享(一) | E202 | 實習教師 49 人 |
| | 110.10.21 | 教學研討會-遠距實習替代課程教學經驗分享 | E202 | 實習教師 49 人 |
| | 110.10.26 | 「110 年臺灣技優護生實作影片作品競賽」10/26 舉辦影片審查 | E202 | 臨床專家護理人員(考官)14 人 |
| | 110.10.27 | 進二技二年級聯合班會 | 視訊 | 教師 5 人 學生 153 人 |

| 科系別 | 日期 | 摘要 (綜合性業務、各類型計畫案撰寫) | 地點 | 參與人員 或人數 |
|-----|-----------|---|---|---------------------------------|
| | 110.10.26 | 110 臺灣技優護生技能競賽 | 線上 | 15 所學校 參賽選手 39 組 |
| | 110.11.05 | 進二技丁班 內外科實習後檢討會 | P503 教室 | 教師 1 人 學生 13 人 |
| | 110.11.13 | 沙鹿高工童軍活動 | 沙鹿高工 | 師生約 90 人 |
| | 110.11.17 | 全國智慧產科病房觀摩教學研習會 | E202 E305 | 校外教師 1 人 校內教師 37 人 學生 4 人 |
| | 110.11.18 | 巨人高中來訪 | | 師生約 307 人 |
| | 110.11.18 | 課室臨床討論會 | E101 E102-1 E105 E110 E102-2 E108 | 教師人數(課室及 實習老師) 94 人 |
| | 110.11.18 | 臨床實習老師討論會議 | E202 | 教師 51 人 |
| | 110.11.18 | 四技三(U108)基本護理實習學生 實習後檢討會 | P501(實 體+視 訊) | 教師 1 人 學生 114 人 |
| | 110.11.24 | 進修部四技三甲(H108 入)內外科 護理學實習(一)(二)實習前說明會 | E104 會 議室 | 教師 2 人 學生 25 人 |
| | 110.11.25 | 辦理最後一哩補救測驗相關事項 說明會 | E101 | 二技生 53 人 |
| | 110.11.30 | 四技專班五甲(P106 入)社區衛生 護理學實習前說明會 | N213 教 室 | 教師 1 人 學生 18 人 |
| | 110.12.16 | 教學研討會(二)遠距替代課程教 學經驗分享 | E202 | 教師 47 人 |
| | 110.12.16 | 臨床實習討論會議 | E202 | 教師 47 人 |
| | 110.12.16 | 四技四(U107)綜合臨床護理實習 學生實習前說明會 | 採實體 (P603)視 訊會議 同步進 行(P604 及 P605) | 教師 2 人 學生 136 人 |
| | 110.12.29 | 進修部四技二甲(H109 入)基本護 理實習前說明會 | E301 | 教師 2 人 學生 30 人 |
| | 111.01.04 | 遠見雜誌大學特刊-智慧病房觀摩 | E103 | 教師 4 人 學生 4 人 |
| | 111.01.06 | 課室臨床討論會 | E101 E102-1 E105 E110 E102-2 E108 | 教師人數(課室及 實習老師)93 人 |

| 科系別 | 日期 | 摘要 (綜合性業務、各類型計畫案撰寫) | 地點 | 參與人員 或人數 |
|-------------------------|-------------------------|--|--|--------------------------|
| | | 臨床實習老師討論會議 | E202 | 教師 49 人 |
| 護理系 | 111.01.06 | 綜合臨床護理實習訪視教師說明會 | E202 | 教師 16 人 |
| | 111.01.07 | 日二技 C109 最後一哩實習前說明會 | 視訊 實體 | 教師 1 人 學生 71 人 |
| | | 日二技 C109 特科實習前說明會 | 視訊 實體 | 教師 9 人 學生 353 人 |
| | 111.01.11 | 進修部四技四甲(H107 入)兒科護理學實習前說明會 | N212 | 教師 1 人 學生 29 人 |
| | 111.01.20 | 新進實習指導教師座談會 | E202 | 教師 6 人 |
| | | 臨床實習老師討論會議 | E202 | 教師 51 人 |
| | 111.02.24 | 臨床實習討論會議 | E110 | 教師 51 人 |
| | | 各醫院小組長會議 | E110 | 教師 18 人 |
| | 111.03.01 | 四技專班五甲(P106 入)社區衛生護理學實習後檢討會 | N213 | 教師 1 人 學生 16 人 |
| | 111.03.05- 111.03.13 | TQC 電腦文書處理 Word2019 實用級研習課程 | G602 | 學生 43 人 |
| | 111.3.12- 111.3.13 | ETTC 急診創傷訓練課程 | E105 | 學生 57 人 |
| | 111.03.19 | 第十屆護理體驗營 | 護理大樓 | 高中職學生 23 人 老師 6 人 |
| | 111.03.20 | 第十屆護理體驗營 | 護理大樓 | 高中職學生 31 人 老師 6 人 |
| | 111.03.20- 111.03.27 | TQC 電腦簡報 PowerPoint 2019 實用級研習課程 證照輔導班 | G602 | 職員 1 人 學生 49 人 |
| | 111.03.21 | 護理系第一場仿真考試 | N514 N515 N516 | 160 |
| | 111.03.24 | 課室臨床討論會 | E101 E102-1 E105 E110 E102-2 E108 | 教師人數(課室及實習老師) 94 人 |
| | | 教學研討會-實證護理研究應用與實作 | E202 | 教師 47 人 |
| | | 臨床實習討論會 | E202 | 教師 47 人 |
| | | 四技三(U108)內外科護理學實習學生實習後檢討會 | 圖書館 會議廳 | 教師 1 人 學生 114 人 |
| | 111.03.26 | 護理系 OPEN HOUSE 活動 | 護理大樓 | 高中職學生及家長 25 人 老師 10 人 |
| 111.03.26- 111.03.27 | 高級心臟救命術(ACLS)訓練課程(第一場) | P 棟 5 樓 | 講師 5 人 學員 56 人 | |

| 科系別 | 日期 | 摘要 (綜合性業務、各類型計畫案撰寫) | 地點 | 參與人員 或人數 |
|-----|-------------------------|-----------------------------------|--|----------------------|
| | 111.04.01- 111.04.02 | 高級心臟救命術(ACLS)訓練課程 (第二場) | OSCE | 講師 4 人 學員 57 人 |
| | 111.04.06 | 學海築夢計畫-加拿大海外實習說明會 | E110 | 職員 2 教師 3 學生 9 |
| | | 進修部四技二甲(H109 入)基本護理實習後檢討會 | E105 | 教師 1 人 學生 23 人 |
| | 111.04.07 | 四技四(U107)特科護理實習+綜合臨床護理實習學生實習後檢討會 | 圖書館 會議廳 | 教師 5 人 學生 124 人 |
| | 111.04.08 | 志工服務 | 烏日福 碩護理 之家 | 參與師生共 7 人 |
| | 111.04.11 | 護理系第二場仿真考試 | N514. N515. N516 | 學生 160 人 |
| | 111.4.18- 111.5.09 | 國考輔導衝刺班 | P602 G706 | 學生 70 人 |
| | 111.04.24 | 111 年四技 HOSCE 檢定 | OSCE | 教師 26 人 學生 139 人 |
| | 111.04.28 | 臨床護理實習檢討會(日四技.日二技) | E202 | 教師 17 人 |
| | | 課室臨床討論會 | E101 E102-1 E105 E110 E102-2 E108 | 教師人數(課室及實習老師) 89 人 |
| | | 臨床實習討論會 | E202 | 教師 43 人 |
| | | 教學研討會-實證護理研究應用與實作 | E202 | 教師 41 人 |
| | 111.04.30 | 照顧服務員足部護理照顧服務訓練課程 | E104 | 講師 3 人 學員 20 人 |
| | 111.05.02 | 護理系第三場仿真考試 | N514. N515. N516 | 學生 160 人 |
| | 111.05.03 | 日二技 C110 內外科實習前說明會 | 視訊+實體 | 教師 2 人 學生 357 人 |
| | 111.05.03 | 進修部四技四甲(H107 入)兒科護理學實習後檢討會 | N212 | 教師 1 人 學生 29 人 |
| | 111.05.12 | 校外實習優異獎學金學生資料成果展 | 護理大樓 1 樓 | 教師 9 人 學生 54 人 |
| | 111.05.14 | 四技藝甄選入學第一階段說明會 場次一 10:00~11:00 | 視訊 | 陳淑齡院長 雷若莉主任 |

| 科系別 | 日期 | 摘要 (綜合性業務、各類型計畫案撰寫) | 地點 | 參與人員 或人數 |
|--------|-------------------------|---|--|--|
| | 111.05.16 | | | 林屏沂主任 楊惠娟主任 趙玉環組長 |
| | | 四技甄選入學第一階段說明會場 次二 12:00~13:00 | | 雷若莉主任 林屏沂主任 楊惠娟主任 趙玉環組長 |
| | | 四技甄選入學第一階段說明會場 次三 19:00~20:00 | | 雷若莉主任 林屏沂主任 楊惠娟主任 趙玉環組長 蘇鈺婷組長 陳馥萱老師 |
| | 111.05.16 | 護理系第四場仿真考試 | 線上測驗 | 學生 160 人 |
| | 111.05.18 | 進修部四技三甲(H108 入)內外科 護理學實習(一)(二)實習後檢討會 | 視訊 | 教師 1 人 學生 23 人 |
| | 111.05.19 | 日四技、日二技綜合臨床護理實 習檢討會(訪視老師) | E202 | 教師 17 人 |
| | | 臨床實習討論會 | | 教師 46 人 |
| | | 教學研討會-實證護理研究應用與 實作 | | 教師 42 人 |
| | 111.05.26 | 進二技二年級聯合班會 | 視訊 | 教師 9 人 學生 158 人 |
| | 111.06.02 | 四技二(U109)基本護理實習學生 實習前說明會 | E105(實 體+視 訊) | 教師 2 人 學生 178 人 |
| | 111.06.11- 111.06.12 | 照顧服務員必修六合一積分課程 (第一場) | E105 | 教師 4 人 學生 44 人 |
| | 111.06.25- 111.06.26 | 照顧服務員必修六合一積分課程 (第二場) | E105 | 教師 4 人 學生 52 人 |
| | 111.06.16 | 進二技一年級聯合班會 | 視訊 | 教師 3 人 學生 172 人 |
| | | 課室臨床討論會 | E101 E102-1 E105 E110 E102-2 E108 | 教師人數(課室老 師+實習老師)88 人 |
| 輔導知能會議 | | E202 | 教師 49 人 | |
| 護理系 | 111.06.19 | 照顧服務員進階 BLS 基本救命術 訓練課程(第一場) | E105 | 教師 4 人 學生 42 人 |

| 科系別 | 日期 | 摘要 (綜合性業務、各類型計畫案撰寫) | 地點 | 參與人員 或人數 |
|-----------|---------------------------|-------------------------------------|-------------------|----------------------------------|
| 後護系 | 111.06.21 | 進修部四技四甲(H107入)精神衛生護理學實習前說明會 | 視訊 | 教師 1 人 學生 31 人 |
| | 111.06.28 | 進修部四技三甲(H108入)婦產科護理學實習前說明會 | | 教師 1 人 學生 26 人 |
| | 111.06.30 | 四技四(U108)特科護理實習學生實習前說明會+綜合臨床實習預調說明會 | | 教師 4 人 學生 117 人 |
| | 111.07.03 | 照顧服務員進階BLS 基本救命術訓練課程(第二場) | E105 | 教師 5 人 學生 42 人 |
| | 111.07.02 | 照顧服務員進階協助執行輔助性醫療訓練課程 | | 教師 1 人 學生 53 人 |
| | 111.07.09-111.07.10 | 照顧服務員進階身心障礙支持服務核心課程(第一場) | | 教師 1 人 學生 39 人 |
| | 111.07.09 | 四技進修部招生入學說明會 場次一 12:00~13:00 | 視訊 | 雷若莉主任 林屏沂主任 楊惠娟主任 黃雅芳老師 |
| | | 四技進修部招生入學說明會 場次二 19:00~20:00 | | |
| | 111.07.14 | 校院綜合臨床護理實習檢討會 | | 教師 4 人 校外 20 人 學生 3 人 |
| | 111.07.25 | 產官學座談會 | E202 | 校外委員 9 人 教師 27 人 學生 2 人 |
| | | 博士班產官學座談會 | | 校外委員 7 人 教師 29 人 |
| | 110.07.09 | 後護系第一場仿真考試 | 線上測驗 | 學生 43 人 |
| | 110.07.23 | 後護系第二場仿真考試 | | |
| | 110.08.06 | 後護系第三場仿真考試 | | |
| | 110.08.27 | 後護系第四場仿真考試 | | |
| | 110.08.23-110.09.06 | 國考輔導衝刺班 | | |
| | 110.09.02 | 後護系二甲(B109) 綜合臨床實習預調說明會 | 視訊 | 教師 1 人 學生 40 人 |
| | 110.09.04 | 志工服務 | 大甲仁馨護理之家 | 學生 3 人 老師 1 人 |
| | 110.09.05 | 新生家長座談會 | 視訊 | 約 17 人 |
| | 110.09.16 | 就業講座(三甲) | | 學生 42 人 |
| 110.09.30 | 後護系二甲(B109)基本護理實習學生實習前說明會 | E110 視訊 | 教師 2 人 學生 39 人 | |
| 110.11.17 | 後護系二甲(B109)基本護理實習學生實習後檢討會 | P503 | 教師 2 人 學生 37 人 | |

| 科系別 | 日期 | 摘要 (綜合性業務、各類型計畫案撰寫) | 地點 | 參與人員 或人數 |
|-----|--|---------------------------------------|--|----------------------------------|
| | 110.12.15 | 後護系二甲(B109)內外科護理學實習(一)學生實習前說明會 | P503 | 教師 2 人 學生 39 人 |
| | 111.03.02 | 後護系二甲(B109)內外科護理學實習(一)學生實習後檢討會 | P605 | 教師 2 人 學生 38 人 |
| | 111.03.26 | 學士後護理系 OPEN HOUSE 活動 | 護理大樓 | 高中職學生及家長 18 人 老師 9 人 |
| | 111.05.02 111.05.10 | 後護系一甲(B110)基本護理實習學生實習前說明會 | P604 P606 | 教師 2 人 學生 41 人 |
| | 111.04.26 111.04.27 111.05.03 111.05.10 | 後護系二甲(B109)內外科護理學實習(二)+各科護理實習學生實習前說明會 | P605 | 教師 6 人 學生 38 人 |
| | 111.05.12 | 校外實習優異獎學金學生資料成果展 | 護理大樓 1 樓 | 教師 3 人 學生 4 人 |
| | 111.05.21 | 111 學年入學學士後護理系面試 | E110 E102-1 E102-2 E202 E301 E313 | 實體面試 93 人 視訊面試 5 人 缺考 17 人 |
| | 111.07.25 | 產官學座談會 | E202+ 視訊 | 校外委員 3 人 教師 23 人 學生 3 人 |
| | 111.08.18 | 後護系一甲(B110)綜合臨床實習預調說明會 | E105 視訊 | 教師 1 人 學生 42 人 |
| | | 後護系一甲(B110)基本護理實習學生實習後檢討會 | | 教師 1 人 學生 42 人 |
| 護理科 | 110.08.11 | 實習前各家醫院準備相關規定及注意事項說明 | 視訊 | 教師 3 人 學生 49 人 |
| | 110.09.03 | 五專臨床護理選習選填說明 5107 | | 教師 3 人 學生 43 人 |
| | 110.09.04 | 志工服務 | 大甲鐵砧山淨山 | 學生 6 人 職員 1 人 |
| | | | 大甲仁馨護理之家 | 學生 12 人 |
| | 110.09.11 | | 烏日福碩護理之家 | 學生 4 人 老師 1 人 |
| | 111.09.05 | 新生家長座談會 | 視訊 | 約 45 人 |
| | 110.09.16 | 就業講座(五甲) | | 學生 49 人 |
| | 110.10.07 | 社區老人服務 | 沙鹿關懷社區 | 學生 7 人 老師 1 人 |
| | 110.10.21 | 五專高班實習後檢討會(內外一) | E101 | 教師 4 人 |

| 科系別 | 日期 | 摘要 (綜合性業務、各類型計畫案撰寫) | 地點 | 參與人員 或人數 |
|-----|-------------------------|-----------------------------------|--------------|-------------------------------|
| | | 產科.兒科) | | 學生 49 人 |
| | 110.11.12 | 精誠國中 | - | 師生共 13 位 |
| | 110.12.16 | 五專臨床最後一哩實習前說明會 | E109 | 教師 2 人 學生 2 人 |
| | 111.03.03 | 五專高班實習後檢討會(內外二. 精神科.公共衛生.臨床選習) | N111 | 教師 8 人 學生 48 人 |
| | 111.03.08 | 五專基技實習後檢討會 | N110 | 教師 3 人 學生 50 人 |
| | 111.03.08 | 五專綜合臨床實習之預調說明會 | | 教師 3 人 學生 50 人 |
| | 111.03.19 | 第十屆護理體驗營 | 護理大樓 | 國中學生 7 人 老師 6 人 |
| | 111.03.20 | 第十屆護理體驗營 | | 國中學生 8 人 老師 6 人 |
| | 111.03.24 | 五專高班選填說明 | P602 | 教師 2 人 學生 52 人 |
| | 111.03.26 | 護理系 OPEN HOUSE 活動 | 護理大樓 | 國中學生及家長 10 人 老師 10 人 |
| | 111.04.08 | 志工服務 | 烏日福碩 護理之家 | 師生共 8 人 |
| | 111.03.21 | 護理系第一場仿真考試 | N111 | 學生 48 人 |
| | 111.04.11 | 護理系第二場仿真考試 | | |
| | 111.04.18- 111.05.09 | 國考輔導衝刺班 | P602 G706 | 學生 70 人 |
| | 111.05.02 | 護理系第三場仿真考試 | N111 | 學生 48 人 |
| | 111.05.12 | 校外實習優異獎學金學生資料成 果展 | 護理大樓 | 教師 5 人 學生 59 人 |
| | 111.05.16 | 護理系第四場仿真考試 | 線上測驗 | 學生 48 人 |
| | 111.05.19 | 五專高班實習前說明會(內外二. 精神科.公共衛生.臨床選習) | E104 | 教師 9 人 學生 50 人 |
| | 111.06.16 | 輔導知能會議(溝通) | E202+ 視訊 | 教師 49 人 |
| | 111.07.18 | 五專綜合臨床實習宣導說明 | 視訊 | 教師 3 人 學生 8 人 |
| | 111.07.25 | 產官學座談會 | E202 | 校外委員 8 人 教師 27 人 學生 1 人 |

醫療健康學院

壹、組織編制

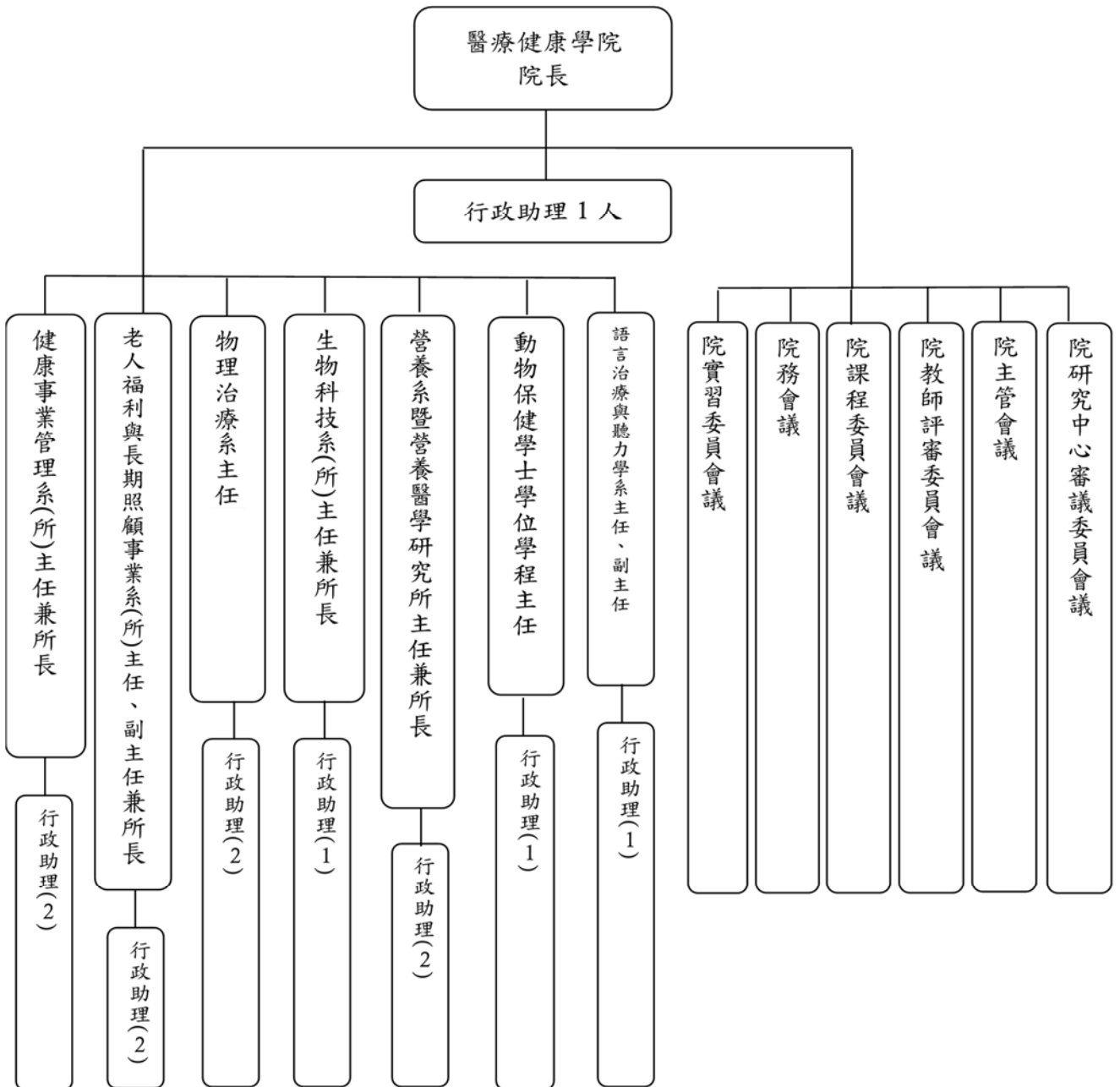

貳、大事紀

一、醫療健康學院

- (一)辦理院績優導師遴選。
- (二)辦理傑出校友遴選。
- (三)完成系所合併、停招、改名(營養系、動保學程、生科系)。
- (四)整合並執行跨院系高教深耕USR-K4拾智樂園 樂齡竹林計畫。
- (五)110.11.27舉辦與校友零距離座談會。
- (六)111.01.06舉辦「110年度弘光科技大學醫療健康學院學生專題製作競賽」頒獎典禮。
- (七)111.07.06舉辦「110年度學術研究成果發表會」。

二、物理治療系

(一)獲獎及榮譽

1. 「弘光科技大學醫療健康學院 110 學年度學生專題研究競賽」口頭發表-學術組 榮獲第二名(教師:吳錫昆,學生:鄭念庭、王慧晴、陳姿璇、王聖鈞、葉沛煊、張芳雲、蔡欣茹、彭心霈)
2. 「弘光科技大學醫療健康學院 110 學年度學生專題研究競賽」口頭發表-學術組 榮獲第三名(教師:楊文傑,學生:陳繪亘、林重佑、方麒閔)
3. 「弘光科技大學醫療健康學院 110 學年度學生專題研究競賽」海報製作-學術組 榮獲第一名(教師:吳錫昆,學生:周敏嫻、楊旻紘、張嘉耘、張舒茵、張家豪、吳英綺、李佳葳、黃芷芸)
4. 「弘光科技大學醫療健康學院 110 學年度學生專題研究競賽」海報製作-學術組 榮獲佳作(教師:楊文傑,學生:張耀宗、潘姿玲、劉宏楷)
5. 「110 年度國內外自主學習計畫」榮獲第一名(教師:陳志鳴,學生:蔡議中、方麒閔)
6. 「110 年度國內外自主學習計畫」榮獲佳作(教師:陳志鳴,學生:張友庭)
7. 「110 年度國內外自主學習計畫」榮獲佳作(教師:運休系/張嚴仁,學生:林秀麗、陳姿璇)
8. 110 年技專校院整體發展獎勵補助經費「教學輔助媒材製作獎補助」榮獲優等(教師:黃維彬)
9. 110 年度高等教育深耕計畫彈性薪資-教學類評選榮獲獎勵(教師:黃維彬)
10. 110 年度高等教育深耕計畫彈性薪資-教學類評選榮獲獎勵(教師:陳綉儀)
11. 110 年度 USR 媒材內涵榮獲優等獎(媒材名稱:彈力帶阻力運動)
12. 110 年度 USR 媒材內涵榮獲優等獎(媒材名稱:Tabata 間歇訓練)
13. 110 年度 USR 媒材點閱率榮獲良等獎(媒材名稱:彈力帶阻力運動)
14. 110 年度 USR 媒材點閱率榮獲優良獎(媒材名稱:Tabata 間歇訓練)
15. 110.1 學期教師教學教材製作獎勵-護理專業技能整合(合著教材,教師:陳志鳴)
16. 110.2 學期教師教學教材製作獎勵-臨床運動醫學(一般教材,教師:吳錫昆)
17. 110.2 學期教師教學教材製作獎勵-應用操作治療學(一般教材,教師:陳佳琳)
18. 110.2 學期教師教學教材製作獎勵-足部輔具評估及實習(一般教材,教師:賴建宏)
19. 110.2 學期教師教學教材製作獎勵-創新思維與應用(一般教材,教師:張簡琳玲)
20. 110.1 學期優良實務課程獲獎-小兒物理治療學與實作(一)(教師:黃維彬)
21. 110.1 學期優良實務課程獲獎-科技輔具學及實作(教師:陳志鳴)
22. 110.1 學期優良實務課程獲獎-物理治療導論(教師:陳志鳴)
23. 110.2 學期優良實務課程獲獎-神經物理治療學及實作(二)(教師:陳綉儀)
24. 110.2 學期優良多階段總整問題實作導向課程獲獎-物理治療見習與臨床決策(二)

(教師：陳綉儀)

(二)國際暨兩岸交流(含參訪)

1. 110.08.05 台灣與美國物理治療教育學習經驗暨美國物理治療所經營策略分享
(講者：姜冠華物理治療師/Queens Rehabilitation Center, Elmhurst, NY)
2. 110.10.23-30 治療(增能)性騎乘(Therapeutic Riding)輔助人員培訓 (講者：Uta/德國)

(三)招生宣導(含參訪)

- 1.111.02.23 至私立蕙格高中進行招告宣導 (郭芳娟)
- 2.111.02.24 至私立弘文高中進行招告宣導 (楊文傑)
- 3.111.03.01 至市立后綜高中進行招告宣導 (楊文傑)
- 4.111.03.04 至市立龍津高中進行招告宣導 (陳佳琳)
- 5.111.03.05 2022 大學&技職校院多元入學博覽會—台中場 (陳綉儀)
- 6.111.03.05-06 2022 大學&技職校院多元入學博覽會—台北場 (陳志鳴)
- 7.111.03.06 2023 大學&技職校院多元入學博覽會—台中場 (陳佳琳)
- 8.111.03.08 至私立立人高中進行招告宣導 (賴建宏)
- 9.111.03.09 至國立溪湖高中進行招告宣導 (吳錫昆)
- 10.111.03.16 至私立二信高中進行招告宣導 (黃維彬)
- 11.111.03.16 至國立苑裡高中進行招告宣導 (陳綉儀)
- 12.111.03.19 辦理 110 學年度物理治療職涯導航研習營 (陳翰裕)
- 13.111.03.29 110 學年度高級中等學校適性學習課程—巨人高中 (陳翰裕)
- 14.111.03.30 至新民高中進行招告宣導 (陳翰裕)
- 15.111.05.02 至國立家齊高中進行招告宣導 (陳志鳴)
- 16.111.05.11 至國立員林崇實高工進行招告宣導 (葉桂鶯)
- 17.111.05.12 至私立宜寧高中進行招告宣導 (楊文傑)
- 18.110.10.16 辦理 110.1 優遊台中學課程 (陳翰裕)
- 19.110.10.20 110 年度「高三跨考四技二專衛護類進路說明」講座—溪湖高中 (陳翰裕)

(四)工作成果

- 1.110.09.04 臺灣肌能系貼紮基礎檢定
- 2.110.09.05 臺灣肌能系貼紮臨床應用檢定
- 3.110.09.06 Sanctband 初級拉力帶認證課程
- 4.110.10.07 110.1 學期「臨床醫學知識檢定」、「基礎專業知能檢定」核心能力檢定
- 5.110.11.27 110 學年度師生家長座談會
- 6.111.03.17 110.2 學期「臨床實務技能檢定」核心能力檢定
- 7.111.03.19 110 學年度物理治療職涯導航研習營
- 8.111.05.18-111.07.14 國考密集輔導衝刺班
- 9.111.06.11 專業證照輔導班-預防及延緩失能失智指導員研習 (社區活動帶領培訓課程)
- 10.111.06.19 專業證照輔導班-預防及延緩失能失智指導員研習 (社區活動帶領培訓課程)
- 11.111.06.11 Sanctband 初級拉力帶認證課程
- 12.111.06.26 臺灣肌能系貼紮基礎檢定
- 13.111.06.27 臺灣肌能系貼紮臨床應用檢定
- 14.物理治療弘愛專業志工服務隊：
 - (1)至學校附近的各級學校 (國高中、小學) 之各類運動社團、選手、教練提供運

動傷害相關諮詢、預防及處理。

(2)至學校附近的社區、機構組織等場域之長者提供物理治療專業服務。

(3)協助台中市教育局體育處主辦田徑賽事之場邊運動傷害防護。

- 15.本系李瑋君教師借調至國家運動訓練中心及中華民國田徑協會，協助 2018 年雅加達亞運會與 2020 年東京奧運培訓隊屢創佳績，因「2022 年杭州亞運會」田徑培訓，故持續借調擔任田徑培訓隊物理治療師，陪同頂標選手進行訓練，協助選手維持最佳狀態參加比賽。

三、生物科技系(所)

(一)獲獎及榮譽

- 1.110.08.03 榮獲校級優良教學教材獎勵課程(蛋白質純化技術實驗)-高肇鴻老師
- 2.110.10.25 110 年度 USR 媒材獲獎(防疫精油酒精製作)-張嘉麟老師
- 3.110.10.25 110 年度 USR 媒材獲獎(艾心防蚊乳膏)-邱駿紘老師
- 4.110.10.27 1092 學期優良創新教學課程獲獎(生物技術與實驗)-高肇鴻老師
- 5.110.10.27 1092 學期優良創新教學課程獲獎(生物化學實驗(二))-程淑慧老師
- 6.110.12.29 弘光科技大學醫療健康學院 110 學年度學生專題研究競賽口頭發表組-學術組獲得佳作(指導老師：邱駿紘，學生：李挺湧、李品邑、白紫綸)
- 7.110.12.29 弘光科技大學醫療健康學院 110 學年度學生專題研究競賽口頭發表組-學術組獲得佳作(指導老師：邱駿紘，學生：王怡泰、柯佩辰、鄭丞匯)
- 8.110.12.29 弘光科技大學醫療健康學院 110 學年度學生專題研究競賽海報製作-學術組獲得第二名(指導老師：邱駿紘，學生：陳品豪、黃研萍、杜靜茹)
- 9.110.12.29 弘光科技大學醫療健康學院 110 學年度學生專題研究競賽海報製作-學術組獲得佳作(指導老師：邱駿紘，學生：柯佩辰、王怡泰、鄭丞匯)

(二)參訪活動

- 1.111 年 03 月 30 日師生參訪「永信醫藥文物館」。

(三)國際交流

- 1.110 年 09 月 24 日邀請日本講師辦理國際生日本打拼日常分享。
- 2.110 年 10 月 22 日邀請泰國籍講師辦理國際生泰國打拼日常分享。
- 3.110 年 10 月 29 日師生參加一窺美國實驗室奧妙網路線上講座。
- 4.111 年 05 月 18 日師生參加失智症與阿茲海默症治療藥線上講座。
- 5.111 年 06 月 08 日師生參加以色列線上講座。

(四)社區服務

- 1.110 年 10 月 21 日師生參與弘愛服務團西屯區志工服務。
- 2.110 年 11 月 25 日師生至梧棲區辦理 USR-C 弘美！好美！活力生動健康社區。
- 3.111 年 03 月 26 日師生至大里區護地球多種樹 愛寵物挺動保 抗疫情找生科。

(五)工作成果

- 1.執行 110 年度高教深耕「A-5」業界諮詢專家，共 1 場。
- 2.110 年 10 月 14 日辦理生技產業現況與未來職涯發展講座。
- 3.110 年 10 月 15 日辦理企業說明會 1 場。
- 4.110 年 10 月 22 日辦理談談生科職場及趨勢講座。
- 5.執行 110 年度高教深耕「A-5」校友傳承講座，共 1 場。
- 6.執行 110 學年度「多階段總整問題實作導向課程(微生物學實驗)」協同教學，共 2 場。
- 7.執行 110 學年度「實務課程(有機化學)」協同教學，共 3 場。
- 8.執行 110 學年度「實務課程(解剖與病理學)」協同教學，共 1 場。

- 9.執行 110 學年度「實務課程(生技產業經營與管理)」協同教學，共 1 場。
- 10.執行 110 學年度「實務課程(蛋白質藥物學)」協同教學，共 2 場。
- 11.執行 110 學年度「多階段總整問題實作導向課程(生物化學實驗(二))」協同教學，共 1 場。
- 12.110 年 11 月 27 日校慶-系友回娘家。
- 13.110 年 12 月 17 日實習說明會。
- 14.111 年 04 月 01 日進行「核心能力檢定」。

四、營養系暨營養醫學研究所

(一)獲獎及榮譽

- 1.110.09.11 王瑞蓮教師獲選本校 109.1 優良總整、實務課程
- 2.110.10.04 郭志宏教師榮獲 109.2 學期優良實務課程
- 3.110.10.04 葉恩菱教師榮獲 109.2 學期優良總整課程
- 4.110.10.25 王雪芳教師 USR 媒材內涵榮獲優-USR-A 拾智樂園
- 5.110.10.25 邱雅鈴教師 USR 媒材內涵榮獲良-營養永續食育偏鄉計畫
- 6.110.10.27 葉恩菱教師榮獲 109.2 學期優良創新教學課程
- 7.110.11.03 邱雅鈴、王雪芳教師 USR 數位媒材點閱率榮獲良
- 8.110.11.29 莊正宏教師榮獲 110 年度彈性薪資特殊優秀人才-產學研發類
- 9.110.11.27 日營養二乙榮獲弘光 54 周年校慶大隊接力競賽第三名
- 10.110.11.27 日營養三乙榮獲弘光 54 周年校慶大隊接力競賽第四名
- 11.110.11.28 營養二乙榮獲 109.2 學期勞作教育績優班及第二名
- 12.110.11.30 榮獲 110.1 學期校外實習優異獎-盧詣凱、黃鈺凱
- 13.110.11.30 110 學年度營養系學生考取 CPR 證照，合格共 64 位學生
- 14.110.12.03 110 學年度第 1 學期 MyET 課堂競賽得獎日夜班級共 9 名學生
- 15.110.12.11 魏秋偉教師帶領 9 位學生參與 110 年度多元專題製作競賽-跨域專題簡報發表組榮獲第二名
- 16.111.01.05 學生陳軒妮、楊賢佐榮獲優教學助理
- 17.111.03.28 2022 弘光選秀比賽~SHOW 青春·你有你的 YOUNG，營養系廖凱德 榮獲佳作
- 18.111.05.19 榮獲交通安全宣導創意 LOGO 暨微電影競賽-LOGO 組佳作(葉懿萱、余玉葳)
- 19.111.07.31 王雪芳教師榮獲 110.1 學期優良創新教學課程

(二)國際暨兩岸交流(含參訪)

- 1.110.09.22 師生參與國際線上研討會：Cell Symposia Express: 20 Years of the Human Genome: : From Sequence to Substance
- 2.110.12.02 海外實習說明會
- 3.111.01.06 參與「美國的中醫針灸師市場前景及展望」演講
- 4.111.05.05 邀請美國籍講師至系上進行「營養系到美國的就業之路」演講

(三)舉辦研習會、座談會、演講活動及協同教學

- 1.110.08.17 食品檢驗實務研習會
- 2.110.09.30 營養基礎實習演講-基礎實習說明會
- 3.110.09.30 營養基礎實習演講-團膳的工作介紹與分享
- 4.110.09.30 營養基礎實習演講-生技公司的工作介紹
- 5.110.10.07 營養基礎實習演講-瞭解醫院營養師的工作；瞭解團膳營養師的工作
- 6.110.10.14 110 年度總整課程協同教學-膳食療養學實驗(一)
- 7.110.11.03、11.10、11.16、11.17、11.23、11.24 高教深耕實務課程-團體膳食管理協同教學

- 8.110.11.04 營養基礎實習演講-淺談生技產業的走向；團膳營養師甘苦談
- 9.110.11.15、11.22、11.29、12.06、12.15 老人營養評估協同教學
- 10.110.11.18 營養基礎實習演講-保健相關的產業，還有糖尿病衛教；疫情及後疫情保健
通路轉變及相關保健原料介紹
- 11.110.11.22 實習分發說明會
- 12.110.11.23 高教深耕總整課程-膳食療養學實驗(一)協同教學
- 13.110.11.25 營養基礎實習演講-醫院營養師之業務；保健食品面面觀
- 14.110.11.26、12.03 婦女營養協同教學
- 15.110.12.02 營養基礎實習演講-管灌配方
- 16.110.12.09 營養基礎實習演講-特殊營養食品開發實務
- 17.110.12.15、12.22 營養專業台語協同教學
- 18.110.12.16 營養基礎實習演講-白紙哲學人生觀分享
- 19.110.12.17 2021 完食煮育-飲食質地研修與培訓案成果發表會
- 20.110.12.23 營養基礎實習演講-食品檢驗機構之實務經驗分享
- 21.110.12.30 營養基礎實習演講-長照機構營養師扮演角色與實務經驗分享
- 22.111.01.06 營養基礎實習演講-生技公司所需之知識及技能管灌配方
- 23.111.01.19 本系莊正宏教師辦理化妝品安全檢驗實務研習會
- 24.111.03.01、03.15、04.26 營養與運動協同教學
- 25.111.03.17、03.24、04.07 辦理校外實習分享
- 26.111.03.30、05.11 高教深耕計畫總整課程-營養學實驗協同教學
- 27.111.04.14 基礎實習演講-營養食力
- 28.111.04.26、05.05 營養評估協同教學
- 29.111.05.05 營養基礎實習演講-你值得更好的未來/為食品安全健康把關
- 30.111.05.19 營養基礎實習演講-健身營養產業的發展
- 31.111.06.02 營養基礎實習演講-營養師養成記
- 32.111.06.09 營養基礎實習演講-從黃金學徒到黑金學術之路

(四)招生宣傳

- 1.110.09.13 嘉陽高中來校參訪(王雪芳、陳美玲)、4位學生參與
- 2.110.09.29 縣立苑裡高中招生博覽會(陳美玲)
- 3.110.10.29 嶺東高中來校參訪(邱雅鈴)
- 4.110.11.18 巨人高中來校參訪(葉恩菱、王涵)
- 5.110.12.07 關西高中來校參訪(邱雅鈴)
- 6.110.12.17 至青年高中招生(王雪芳)
- 7.110.12.19 至嘉陽高中招生(葉恩菱)
- 8.110.12.29 苗栗農工來校參訪(邱雅鈴)
- 9.111.01.07 至苑裡高中招生(王雪芳)
- 10.111.01.10 大湖農工來校參訪(邱雅鈴、郭志宏、王瑞蓮)
- 11.111.01.14 協志工商來校參訪-辦理全民瘋營養(邱雅鈴)
- 12.111.03.05 至嘉義市政府大學博覽會招生(葉恩菱)
- 13.111.03.09 至溪湖高中招生(邱雅鈴)
- 14.111.03.10 至光華高中招生(魏秋偉)
- 15.111.03.15 至開平餐飲招生(魏秋偉)
- 16.111.03.16 至二信高中招生(魏秋偉)
- 17.111.03.25 至致用高中招生(王雪芳)
- 18.111.03.30 至曾文家商招生(魏秋偉)
- 19.111.04.21 至智光商工招生(王雪芳)

- 20.111.05.03 至嘉義家職招生(王雪芳)
- 21.111.05.03 至嘉陽高中招生(邱雅鈴)
- 22.111.05.03 至水里商工招生(陳美玲)
- 23.111.05.06 至協志工商招生(王雪芳)
- 24.111.05.06 至慈明高中招生(王瑞蓮)
- 25.111.05.09 至致用高中招生(邱雅鈴)
- 26.111.05.10 辦理員林農工食品群線上招生說明會(邱雅鈴)
- 27.111.05.11 辦理協志工商餐旅群/衛護類、僑泰高中餐旅群、溪湖高中衛護類線上招生說明會(邱雅鈴)
- 28.111.05.12 辦理關西高中衛護類、全體高中職線上招生說明會(邱雅鈴)
- 29.111.05.13 至同德高中招生(邱雅鈴)
- 30.111.05.13 至明台高中招生(王涵)
- 31.111.05.16 辦理明台高中餐旅群、嘉義家職食品群線上招生說明會(王雪芳)
- 32.111.05.17-05.18 辦理明台高中餐旅群線上招生說明會(郭志宏)
- 33.111.05.20 辦理明道高中餐旅群、霧峰農工餐旅群線上招生說明會(邱雅鈴)
- 34.111.05.25 辦理台南大學附中餐旅群線上招生說明會(王涵)
- 35.111.06.08 明道高中線上招生宣導

(五)其他重要工作及業務事項報告

- 1.110.07.02 營養系四技進修部線上說明會
- 2.110.08.13 營養系教學研討會
- 3.110.09.22 日間部/進修部四技轉學生線上說明會議
- 4.110.10.4-111.01.10 舉辦營養師國考複習班
- 5.110.10.07 高教深耕計畫-魏秋偉教師帶領五位學生參與新鮮人為專題活動
- 6.110.10.14 營養基礎實習-校外參訪
- 7.110.10.21 營養基礎實習-校外參訪
- 8.110.10.28 營養系四技日間部聯合班會
- 9.110.11.18 學務處 60 年入學學生系友回娘家活動
- 10.110.11.20 研究所甄試入學面試
- 11.110.11.24 暑假實習分發
- 12.110.11.25 寒假實習分發
- 13.110.11.27 校慶-辦理系友回娘家
- 14.110.11.28 辦理 110 年後續擴充質地調整飲食製備人才培育培訓課程
- 15.110.11.30 食品群、衛護類高中職銜接課程諮詢會議
- 16.110.12.04-12.05 營養系與時刻系系學會合辦第 41 屆全國大專院校食品暨營養盃
- 17.110.12.13 本系邱雅鈴教師至明道中學擔任專題評審
- 18.110.12.19 辦理中部基地飲食質地培訓課程
- 19.110.12.23 至慈明高中上營養概論(邱雅鈴)
- 20.111.01.17 營養系教學研討會
- 21.111.01.18 擔任飲食質地至被培訓工作坊(衛生保健之據點供餐人員飲食質地培訓課程)講者(邱雅鈴)
- 22.111.03.01-111.05.30 舉辦營養師國考衝刺班
- 23.111.03.12 研究所考試入學面試
- 24.111.03.22 辦理高中職銜接課程諮詢會議
- 25.111.03.31 日間部聯合班會
- 26.111.05.27、06.22 本系邱雅鈴教師至明道高中辦理高中職專題製作計畫「質地飲食製作與開發」。

- 27.111.04.30、05.01、05.08 本系魏秋偉教師帶領學生參與跨域多元專題製作計畫，專題名稱：添加抗氧化分子配方製作強效版舒活膏。
- 28.111.04.11、04.16、04.17 本系魏秋偉教師帶領學生參與新鮮人微專題多元專題製作計畫，專題名稱：醫學中心參訪與臨床學習提升解剖學專業科目的應用基礎。
- 29.111.05.27 設立營養系系友會社群
- 30.111.06.09、07.07 辦理延緩失能之飲食質地製備線上講座
- 31.111.06.23 辦理四技日間部甄試入學面試
- 32.111.06.28-07.01 辦理中餐葷食(丙級)檢定
- 33.111.07.07 辦理新進教師面試

(六)社區活動

- 1.110.10.07 活動主題：「營養與肌力檢測」。本系王雪芳教師帶領學生於「沙鹿竹林社區活動中心」舉辦社區供膳志工和社區民眾了解自己的肌肉量、肌力和營養狀況。
- 2.110.10.16 活動主題：「糖友營養運動園遊會」(台中神岡祈安診所)
活動說明：協助糖尿病病友的健康狀況評估、生活照顧與營養照顧。
- 3.110.10.18 活動主題：「彰化加錫社區健康飲食活動」，教師參與：王雪芳教師
- 4.110.11.17 活動主題：「偏鄉教室營養補充包-營養系列講座」
活動說明：本系王雪芳教師帶領 8 位學生於社團法人苗栗縣愛加倍社區關懷協會彩虹希望之家及青少年純潔運動協會彰化課後照顧班舉辦「偏鄉教室營養補充包-營養系列講座」。
- 5.111.01.05 活動主題：「偏鄉教室營養補充包-營養系列講座」
活動說明：本系王雪芳教師帶領 7 位學生於彰化縣埔心鄉明聖國小，舉辦「均衡飲食與我的餐盤營養教育活動」。
- 6.111.02.18-02.20 活動主題：「花蓮食農博覽會」(邱雅鈴、葉恩菱)
活動說明：花蓮食農博覽會邀集國內外推廣食農、食育的重要單位共同響應推廣成果及豐富教案，本系在偏鄉的教育活動也被邀請參與，我們師生展示了這 3 年高教深耕偏鄉食育的成果。
- 7.111.03.17、03.31 活動主題：部落食育(邱雅鈴)
活動說明：為提升南投縣長者健康促進及社區營養相關照護人員之照護能力，培訓南投長者健康促進及社區營養種子師資。
- 8.111.03.16 活動主題：拾智樂園-樂齡健康竹林(王雪芳)
活動說明：初夏前的營養輕準備
- 9.111.03.21 活動主題：彰化縣大村鄉加錫社區樂齡體位測量(王雪芳)
活動說明：本系王雪芳老師帶領 5 位同學於彰化縣大村鄉加錫社區活動中心，為社區民眾進行體位測量、肌少症營養狀況分析。
- 10.111.03.30 活動主題：偏鄉營養教育系列活動-彰化縣埔心鄉明聖國小
活動說明：本系王雪芳老師帶領 6 位同學於彰化縣埔心鄉明聖國小，舉辦「均衡飲食與我的餐盤營養教育活動」。
- 11.111.04.14 本系邱雅鈴教師至信義鄉辦理營造健康新風貌『營養永續，部落食育』-糖尿病飲食對策活動。
- 12.111.04.22 本系王雪芳教師至竹林社區辦理拾智樂園-樂齡健康竹林活動。
- 13.111.05.26 本系邱雅鈴教師於線上辦理營造健康新風貌『營養永續，部落食育』-肝病、腎臟及痛風飲食講座。

五、語言治療與聽力學系

(一)獲獎及榮譽

- 1.110.10.04 1092 學期優良課程評選獲獎勵教師名單：
實務課程-輔助溝通系統(李佩擘)

- 實務課程-聽語儀器原理與操作(陳建宏)
 總整課程-溝通障礙臨床評估與見習(二)(鄭湘君)
 總整課程-聽語儀器原理與操作(陳建宏)
- 2.110.10.25 110 年度健康民生創新數位教材短片競賽優異(鄭湘君老師、李佩曄老師、黃慧琪老師)
 - 3.110.10.25 創新教學課程評選獲獎勵教師：內耳前庭功能評量與實作(周寶宣)、輔助溝通系統(李佩曄)
 - 4.110.11.25 110 年度高等教育深耕計畫彈性薪資評選獲獎勵教師-教學類(鄭湘君)
 - 5.110.11.27 2021 全國科技校院聽語治療實務設計競賽，榮獲兒童組金牌、成人組銅牌、成人組佳作
 - 6.110.12.29 弘光科技大學醫療健康學院 110 學年度學生專題研究競賽-海報製作學術組佳作
 - 7.111.01.06 110 學年度第一學期優良教學助理-蘇晏伶(操作課程)
- (二)國際暨兩岸交流(含參訪)
- 1.110.08.19 王良惠老師參與 JSDR_WDS_2021_certification(日本飲食吞嚥復健學會第 26、27 屆聯合學術大會)
 - 2.110.09.15 鄭湘君老師參與 Texas Health and Science University Visit 國際交流參訪
 - 3.110.09.23 王良惠老師及系上 23 位學生參與 An International Perspective on IDDSI Implementation and Clinical Practice 國際研討會
 - 4.110.10.25 王良惠老師及系上 31 位學生參與高齡吞嚥問題與口腔衛生照顧實務工作坊(Provincial General Hospital,Dr. Doan Thanh Nhan)
 - 5.110.11.06 王良惠老師及系上 31 位學生參與長照機構的吞嚥照顧(許家甄/巴西、山本浩/日本)國際交流講座
 - 6.110.11.28 王良惠老師、李佩曄老師、陳綺君老師及系上 31 位學生參與神經肌肉訓練本位發聲與吞嚥復健訓練(許家甄/巴西)國際交流講座
 - 7.111.01.06 系上 45 位學生參與美國的中醫針灸師市場前景及展望(美國德州健康暨科學大學 THSU 駐台代表 Jerry Peng)國際交流講座
- (三)其他重要工作及業務事項報告
- 1.110.08.21 110 年專門職業及技術人員高等考試-語言治療師、聽力師
 - 2.110.08.26 109 學年度實習稽核作業
 - 3.110.09.05 110 學年度新生啟航活動暨新生家長座談會
 - 4.110.09.16 1101 學期選課輔導活動、師生座談會暨品格教育宣導活動
 - 5.110.09.30 提報 111 年整體發展經費資本門校務發展年度經費支用計畫構想書
 - 6.110.10.01 填報 110 年 10 月校務基本資料庫教學單位相關表件
 - 7.110.10.18 提報 110 學年度語言治療與聽力學系高中職活動計畫書
 - 8.110.10.21 1101 學期大二「基礎核心課程」、大三「基礎專業知能」核心能力檢定
 - 9.110.10.26 提報 112 學年度醫事及政府機關訂有人才培育機制類所系科「增招」規劃
 - 10.110.10.28 進行轉系考筆試、面試(1101 寒轉)
 - 11.110.10.30 提報 2022 彩弘人生就業服務系列活動「就業講座」申請計畫書
 - 12.110.10.30 撰寫 109 學年度醫療健康學院(語聽系)年報
 - 13.110.11.17 110 年度系所專業自我評鑑追蹤評鑑預演(簡報、簿冊、參訪路線)
 - 14.110.11.22 110 學年度實習課程績效評量檢核
 - 15.110.11.26 110 年度系所專業自我評鑑追蹤評鑑實地訪評
 - 16.110.11.27 54 週年校慶活動-系友回娘家暨座談會
 - 17.110.12.09 110 學年度技專校院實習課程績效評量實地訪評

- 18.111.01.06 110 學年度系本位課程發展檢核作業
- 19.111.01.20 技專校院設立選才專案辦公室計畫(第 2 期)實地訪視
- 20.111.01.25 高中職活動-高中職聽力保健及嗓音與吞嚥體驗營
- 21.111.02.24 1102 學期選課輔導活動、師生座談會暨品格教育宣導活動
- 22.111.03.09 填報 111 年 3 月校務基本資料庫教學單位相關表件
- 23.111.03.15 111 學年度「銜接課程」高中職諮詢會議
- 24.111.03.24 1102 學期大三「臨床實務知能檢定核心能力測驗」
- 25.111.04.12 111 年專門職業及技術人員高等考試集體報名作業
- 26.111.04.14 進行轉系考筆試、面試(1102 暑轉)
- 27.111.04.18 110 學年度個人資料管理系統內部稽核
- 28.111.04.25 110.2 學期外來文件、單位列管文件及表單/紀錄抽核作業
- 29.111.05.06 語聽系第四屆授袍大典(聽見希望語你前行)
- 30.111.06.10 語聽系第三屆 107 級畢業典禮

六、動物保健學士學位學程

(一)獲獎及榮譽

- 1.110.08.27動保三甲黃紫婕通過 KCT 台灣畜犬協會寵物美容師 C 級證照
- 2.110.10.10動保二甲陳喻晨通過 KCT 台灣畜犬協會寵物美容師擬真狗組 B 級證照
動保三甲黃蒼雅參加 KCT 台灣畜犬協會寵物美容師 C 級證照並榮獲第三名技術獎
動保四甲廖彩奴參加 KCT 台灣畜犬協會寵物美容師萌寵級證照並榮獲萌寵級第一名最優秀技術獎
動保四甲吳旻軒參加 KCT 台灣畜犬協會寵物美容師考取萌寵級證照
動保四甲莊淨琇參加 KCT 台灣畜犬協會寵物美容師考取萌寵級證照。
- 3.110.11.21動保四甲鄧惠茹參加 KCT 台灣畜犬協會寵物美容師考取貓美容證照
動保四甲王珮琳參加 KCT 台灣畜犬協會寵物美容師考取貓美容證照。
- 4.110.12.17台灣育犬協會(TKA)寵物美容檢定，共 31 位同學通過。其中 4 位通過實體犬 B 級檢定，二甲陳喻晨獲得第三名。12 位通過實體犬 C 級檢定，四甲江佳叡獲得第一名、二甲潘懿文獲得第二名、四甲鄧蕙茹獲得第四名。15 位仿真犬 C 級，一甲曾柏雯獲得第二名；黃舒淇、朱麒蕭獲得第四名。
- 5.110.12.29弘光科技大學醫療健康學院 110 學年度學生專題研究競賽 海報製作-實作組
參賽編號：110-B 實 02
指導老師：楊靜芸、劉獻岳
專題作品名稱：狗頭大作戰-寵物店家業者對於萌寵造型之比較關係
參賽者：陳怡秀、江佳叡、吳旻軒、薛家皓、黃蒼雅
- 6.111.05.14台灣畜犬協會(KCT)寵物指導手檢定，共 8 位師生通過。動保二甲林靖凱及游融蓁同學更獲全場兩百多位參賽者中第三名技術獎。
- 7.111.05.15台灣育犬協會(TKA)寵物美容檢定，共 16 位同學通過。其中二甲郭珈佑同學獲實體犬 B 級優秀技術獎(全場第二名)，二甲邱若璇同學獲實體犬 C 級最優秀技術獎(全場第一名)。二甲曾柏雯、黃舒琪、朱麒熏分獲仿真狗組 B 級最優秀、優秀及技術獎。一甲李育佳、陳宥汝與黃宜臻分獲仿真狗組 C 級優秀技術獎與技術獎。

(二)國際暨兩岸交流(含參訪)

- 1.110.09.15講題：110 深耕計畫「G2-建構國際化學習環境」-海外生活甘苦談系列分享_溝通藝術(視訊)，講師：林秀蓉。
- 2.110.09.24講題：110 深耕計畫「G2-建構國際化學習環境」-海外生活甘苦談系列分享(視訊)，講師：湯淺裕美 Yumi Yuasa (日籍講師)。

- 3.110.10.01講題：110 深耕計畫「G1- 拓展師生國際交流」-日本寵物用品供應商在商品行銷推廣企劃實務分享(視訊)，講師：愛股份有限公司-狩野美玲 負責人(日籍講師)。
- 4.110.10.01講題：110 深耕計畫「G1- 拓展師生國際交流」-日本寵物犬訓練師對犬飼主訓練課程的行銷企劃(視訊)，講師：Frpm puppy 股份有限公司-鳴海治 負責人(日籍講師)。
- 5.110.10.08講題：110 深耕計畫「G1- 拓展師生國際交流」-日本寵物業者對寵物新產品開發的行銷企劃，講師：日商●利其爾股份有限公司-共田吉孝 海外營業本部銷售課業務副理(日籍講師)。
- 6.110.10.14 講題：110 深耕計畫「G2-建構國際化學習環境」-寵物產業趨勢-寵物攝影(視訊) 講師：吳佳芳 Erica Wu (美籍講師)。
- 7.110.10.15講題：110 深耕計畫「G2-建構國際化學習環境」-寵物產業供應對「產品」研發、製造、行銷等企畫過程分析與分享(視訊)，講師：頂尖寵物事業有限公司-鍾鎧璜 董事長 (加籍講師)。
- 8.110.10.22講題：110 深耕計畫「G2-建構國際化學習環境」-海外生活甘苦談系列分享，講師：韓木蘭(泰籍講師)。
- 9.110.10.22講題：110 深耕計畫「G2-建構國際化學習環境」-如何成為寵物美容師的達人，講師：崔智映 Sara Choi (韓籍講師)。
- 10.110.10.22講題：110 深耕計畫「G2-建構國際化學習環境」-仿真狗貴賓模特犬現場實作，講師：崔智映 Sara Choi (韓籍講師)。
- 11.110.10.29講題：110 深耕計畫「G1-拓展師生國際交流」-泰聯冷凍集團對寵物食品研發製造行銷企劃過程分析，講師：吳天涵 Christina Wu(美籍講師)。
- 12.111.05.06動保學程主辦，生物科技系協辦的「2022 第二屆國際寵物健康與服務研討會第一場 2022 伴侶動物復健與長期照護國際研討會」，今日(5月6日)開跑。研討會以「復健與長期照護」為主題，邀請台灣、日本、泰國三個國家，四位寵物醫療與業界專家學者，針對主題以實體及視訊方式分享演說。講師：畢柏璋 艾利動物醫院獸醫師 (台灣)；以臨床醫學淺談寵物復健及長照現況與未來發展 Hitoshi Sayama 學校法人佐山學園理事長& Dane & Kerry Inc. 社長(日本)；日本伴侶動物長期照護服務:過去、現況與未來 Chulakasian Songkhla 宋光男 泰國駐莫斯科公使(泰國)& 泰國寵物照護產業概況 Yoshitaka Kyouda 共田吉孝 台灣利其爾股份有限公司營業部協理(日本)；COVID-19 期間日本寵物市場的變化與寵物高齡化現況探討。
- 13.111.05.20動保「2022 國際寵物美容論壇」於毓麟館舉行，邀請台、日、馬來西亞四位專業級寵物美容教師進行比熊犬、貴賓犬、西施犬、馬爾濟斯的實體與線上美容技術交流分享。講師：張育誠 山芙蓉寵物沙龍學苑校長(台灣)；比熊潮派美容造型示範 Yuriko Sayama 亞洲動物專門學校校長(日本)；電剪與傳剪應用於貴賓犬日式造型教學示範 Eve Lim 林麗欣 My grooming Salon 精緻寵物沙龍學院校長(馬來西亞)；西施犬創意造型示範粘美蓉 金犬寵物美容學苑校長(台灣)；馬爾濟斯犬創意造型快速美容示範。
- 14.111.06.10 動保學程主辦，生物科技系協辦的「2022 第二屆國際寵物健康與服務研討會第三場 2022 伴侶動物產業發展前景國際研討會」，邀請台灣、印度、紐西蘭三個國家，四位專家學者，針對主題以實體及視訊方式分享演說。
- (三)舉辦研習會、座談會、演講活動及協同教學
- 1.110.10.13講題：業界職涯講座
講師：張雅霽/可麗愛犬美容/寵物美容師。
- 2.110.10.13講題：業界職涯講座
講師：陳姿靜/野小孩犬舍/執行長。
- 3.110.10.13講題：職涯輔導講座-「檢定考試美學造型概念」主題

- 講師：孫睿成/有狗好商行/店長。
- 4.110.10.14講題：職涯輔導講座-「獸醫助理面面觀-從櫃檯到跟診醫院內各部門介紹」，
講師：張聖宗/全國動物醫院/培訓部主任。
- 5.110.10.15講題：企業說明會，講師：廖沛恩/吉米哈利動物醫院/經理。
- 6.110.10.15講題：企業說明會，講師：葉英良/慈愛動物醫院 台中總院/院長。
- 7.110.10.20 講題：110 年實務導向-「生物化學」協同教學，講師：俞喬治/聚品科技有
限公司/總經理。
- 8.110.10.25講題：校友傳承座談會，講師：蔡蕙竹/萬達寵物 WonderPet/職員。
- 9.110.11.18講題：動物保健寵物產業工作坊-寵物食品開發及國際市場分享，講師：洪
堯昆/福壽實業股份有限公司/董事長。
- 10.110.11.26講題：萬達集團寵物公園企業說明會，講師：邱旭鴻/萬達集團/營運總監。
- 11.111.03.23講題：111 年多階段總整問題實作導向課程-「寵物產業經營與管理實務」
協同教學-寵物產業_實體店家業者經營面面觀，講師：鄧綵斌/咕咕 G 寵物城/副總
經理。
- 12.111.03.23講題：111 年實務課程-「動物照護與其產業概論」協同教學-動物醫院內門
診照護實務操作分享，講師：陳威達/諾德動物醫院/獸醫師。
- 13.111.04.13講題：111 年度度多階段總整問題實作導向課程-【寵物美容技術(二)】協
同教學-寵物美容店經營實務分享，講師：張雅霽/可麗愛犬美容屋/美容技術指導。
- 14.111.04.27講題：111 年度度多階段總整問題實作導向課程-【寵物產業經營與管理實
務】協同教學-寵物產業_電商業者經營面面觀，講師：余仰華/力奇寵物網路商店/董
事長。
- 15.111.05.10 講題：2022 彩弘人生就業服務系列活動「就業講座」，講師：羅文翊/魚中
魚寵物水族-美容團隊顧問。
- 16.111.06.07講題：111 年度度實務課程-【寵物食品加工概論】協同教學-(汪喵星球)寵
物食品研發與製造，講師：孫宗德/自力耕生股份有限公司/董事長。
- 17.111.06.14講題：111 年度度實務課程-【寵物食品加工概論】協同教學-寵物食品經營
成長，以及寵物食品安全與 H A C C P 的運用，講師：姚琦揚/宜泰食品股份有限公司/
董事長。
- 18.111.06.15講題：111 年度度實務課程-【動物照護與其產業概論】協同教學-動物預防
醫學運用於動物照護之實務分享，講者：臺中榮民總醫院/陳易辰/助理研究員。
- 19.111.06.22講題：111 年度度實務課程-【動物照護與其產業概論】協同教學-基礎動物
照護，講者：行政院農業委員會動植物防疫檢疫局台中分局/李哲文/獸醫師。

(四)參訪活動

- 1.110.12.10 「學生赴業界參訪」活動-台中動物保護防疫處臺中市動物之家后里園區、
魚中魚有限公司文心店。
- 2.111.03.08 「學生赴業界參訪」活動-逗狗寵物樂園。
- 3.111.03.22 彩弘人生「學生赴業界參訪」活動-魚中魚樂活有限公司(寵物美容部)。

(五)高中學生(校)或新生蒞系相關活動

- 1.110.10.22高中職招生-台中市嘉陽高中(邱駿紘老師)。
- 2.110.10.29 博識教育公益講座活動-台中市大華國中(楊靜芸老師)。
- 3.110.11.05博識教育公益講座活動-台中市四箴國中(楊靜芸老師)。
- 4.110.11.19電競嘉年華活動-青年高中&明台高中(林壬威、高肇鴻、鄭素惠、楊靜芸、
劉獻岳老師)。
- 5.110.12.29 苗栗農工參訪(邱駿紘、林峰源老師)。
- 6.111.01.10大湖農工參訪(邱駿紘老師)。

(六)社區活動

- 1.110.10.21 弘愛服務團志工服務-魚中魚貓狗水族大賣場-文心店、好狗命寵物幸福生活城 文心旗艦店、萬達寵物 WonderPet(一心店)。
- 2.110.10.28港區舊城的在地關懷育成計畫-梧棲鰲西創生小基地關懷初體驗(邱駿紘、林峰源、楊靜芸、鄭素惠老師)。
- 3.110.11.01-07 結合中興大學 USR 計畫(浪愛齊步走)與台中市動防處合作：駐紮分為宣導動護保護及節育手術等掃街衛教及 TNVR 的執行(劉獻岳、高肇鴻、林壬威、林峰源老師、6 位學生)。
- 4.110.11.20-21 TNR 下鄉犬貓絕育術後照護活動(劉獻岳老師、7 位學生)。
- 5.110.11.25
活動主題：USR-C 梧棲社區衛教講座/狗狗健康諮詢
活動講師：弘光科大動保學程/生物科技系林壬威老師、動保學程獸醫師林峰源老師
活動地點：臺中市梧棲區下寮社區發展協會
出席人數：社區理事長 2 位、參與師生 4 位、社區民眾 15 位。
- 6.111.02.19-20 TNR 下鄉犬貓絕育術後照護活動(劉獻岳老師、7 位學生)。
- 7.110.12.20
活動主題：USR-C 梧棲社區—手腦並用黏土(聖誕樹與寵物頭型筆筒)
活動講師：弘光科大動保學程鄭素惠老師、曾彩好老師
活動地點：臺中市梧棲區下寮社區發展協會
出席人數：社區理事長 2 位、參與師生 7 位、社區民眾 11 位。
- 8.111.01.23
活動主題：臺中市東區第四市場/寵物義剪服務
活動說明：
弘光科大動物保健系邱駿紘主任、獸醫劉獻岳教師、寵物美容楊靜芸教師一起帶領 6 位學生於台中市東區第四市場寵物義剪服務。
教師參與人數：3 人(邱駿紘主任、劉獻岳教師、楊靜芸教師)
學生參與人數：5 人(廖彩紋、江佳叡、陳怡秀、鄧惠茹、黃紫婕)
活動地點：台中市東區南京路 36 號
出席人數：市議員 1 位、寵物公會理事長 1 位、社區里長 1 位、社區鄰長 1 位、場地負責人 1 位、參與師生 8 位、社區民眾 50 位。
- 9.111.02.19~20(日)
活動主題：臺中文化創意產業園區/揪讚市集-弘光動物保健義診、義剪服務
活動說明：
弘光科大動物保健系邱駿紘主任、林壬威教師、獸醫林峰源教師、寵物美容楊靜芸教師一起帶領 14 位學生於臺中文化創意產業園區寵物義剪服務。
教師參與人數：4 人(邱駿紘主任、林峰源教師、林壬威教師、楊靜芸教師)
學生參與人數：14 人(黃義峰、彭若晴、黃紫婕、高芷瑜、余欣穎、鄧惠茹、許芸琄、邵斯婕、曾柏雯、何孟誼、謝嘉珈、黃宜臻、邱若旋、黃郁婷)
活動地點：台中市南區復興路三段 362 號
出席人數：參與師生 28 位、社區民眾 150 位。

(七)其他重要工作及業務事項報告

- 1.110.08.18 寵物美容丙級檢定工作坊
講師：楊翠娟/哈吉名犬美容工作室
參與者：邱駿紘、高肇鴻、劉獻岳、楊靜芸、林峰源、林壬威、鄭素惠、曾彩好教師。
- 2.110.08.27-29 協辦【2021 KCT 台中美容師資格檢定暨 AAO 亞非太區域聯盟挑戰賽】

- & 【2021 KCT 台中國際畜犬展覽比賽大會】。
- 3.110.09.09協辦【2021 KCT 貓美容師資格檢定】。
- 4.110.09.25、110.10.02、110.10.09協辦弘光台北教育中心貓狗奴才必修課---主僕的相處之道、爽翻天按摩技法、主子的健康飲食活動。
- 5.110.10.10 協辦【2021 KCT 校園技職盃寵物美容檢定暨競技大會】。
- 6.110.11.07 協辦【TGA 第 6 次貓美容師寵物美容檢定暨競技活動】。
- 7.110.11.08協辦【KCT 台中貓美容師資格檢定】。
- 8.110.11.2654 週年校慶系列活動-萌寵攝影展覽競賽。
- 9.110.12.17協辦【TKA 寵物美容師檢定考試】。
- 10.110.12.29 辦理萬達寵物事業股份有限公司(寵物公園)簽訂 MOU 儀式。
- 11. 111.02.15~18 協助辦理勞動部技術士丙級寵物美容。
- 12. 111.05.15 協辦【TKA 寵物美容師檢定考試】。
- 13. 111.05.24 大四生「第三屆寵物創意商品開發成果展」。

七、健康事業與管理系

(一)獲獎及榮譽

- 1.110.07.05 王美玲老師指導倪涔晏同學榮獲科技部大專學生研究計畫【109 年度研究創作獎】
- 2.110.07.01 王美玲老師指導黃育靜同學通過 110 年科技部大專學生研究計畫補助 48,000 元
- 3.110.07.01 李怡慶老師指導林雅晴同學通過 110 年科技部大專學生研究計畫補助 48,000 元
- 4.110.08.03 陳亮汝老師「長期照護」課程榮獲 1092 學期校級優良教學教材(產學類)獎勵教材
- 5.110.09.06 榮獲 1091 學期優良實務課程：吳牧臻老師-品質管理、李怡慶老師-醫院評鑑
- 6.110.09.10 日三乙參加 1092 學期全校友善校園安全競賽榮獲【特優】
- 7.110.11.25 張炳華老師榮獲「110 年度彈性薪資特殊優秀人才」
- 8.111.01.05黃素芬榮獲 110-1 學期數位學習優良教學助理
- 9.111.01.06弘光科技大學醫療健康學院 110 學年度學生專題研究競賽
口頭發表學術組第一名
作品名稱：就醫博愛？效果？劇場理論之病人要素知覺、病人忠誠度及再度就醫意願之相關性研究-網路正負面口碑之調節效果
指導老師：李怡慶
參賽學生：林雅晴、王韻婷、謝晴涵、張芸瑄、張庭瑜
- 10.111.01.06弘光科技大學醫療健康學院 110 學年度學生專題研究競賽
口頭發表學術組佳作
作品名稱：Analyze the correlation between satisfaction and loyalty based on the PZB deficiencies theory with the emergency service of a regional hospital in Taichung
指導老師：馮兆康
參賽學生：鄭琇文、謝宛真、王妤瑄、蔡明潔
- 11.111.01.06弘光科技大學醫療健康學院 110 學年度學生專題研究競賽
海報製作學術組第三名
作品名稱：民眾對於口罩丟棄分流之知識、態度、行為及其相關性研究
指導老師：張炳華
參賽學生：陳羿錡、洪宛郁、蔡晴如、蔡宛璇、陳宜琴

- 12.111.01.06弘光科技大學醫療健康學院 110 學年度學生專題研究競賽
海報製作學術組佳作
作品名稱：新冠疫情下生命與健康價值觀世代差異與 KAP 分析
指導老師：張炳華
參賽學生：陳詩函、梁巧欣、廖珮汶、羅雅蘋
- 13.111.01.06弘光科技大學醫療健康學院 110 學年度學生專題研究競賽
海報製作學術組佳作
作品名稱：女大學生生育態度，性別平等與政府生育政策認知因素之探討
指導老師：陳敏郎
參賽學生：林漢薇、黃嘉珮、蔡雅竹、陳沛岑、蔡函好
- 14.111.01.06弘光科技大學醫療健康學院 110 學年度學生專題研究競賽
海報製作學術組佳作
作品名稱：名醫沒關係？服務有關係？-病人觀點之服務品質、滿意度及忠誠度之相關研究-名醫認同之調節及平衡效果初探
指導老師：李怡慶
參賽學生：張雯婷、李佳珊、方御如
- 15.111.05.07系際盃創意舞蹈比賽-舞郎迪 level-小哥舞池組第一名
- 16.111.05.19健管系 25 位學生通過醫務管理師檢定
通過學生名單：梁丞志、吳招頤、黃千雅、黃欣儀、簡宇岑、陳怡禎、廖柏勛、許庭瑜、林宜萱、徐毓媛、吳怡錚、莊宜倫、劉子綾、卓怡瑄、李鈺翎、洪如誼、陳怡茜、白馥瑤、謝欣潔、洪羽彤、洪翎瑜、李佳珊、陳廷諭、余沛琪、林思綺
- 17.111.05.29 健管系 16 位學生取得醫務行政管理管理人員證照
- 18.111.07.10 玉山醫務暨健康管理學會-研究生組海報發表-佳作/一般民眾健康識能與醫療服務使用狀況之相關性研究
- 19.111.07.10 玉山醫務暨健康管理學會-大學部組海報發表-第一名/名醫沒關係？服務有關係？」-病人觀點之服務品質、滿意度及忠誠度之相關研究-名醫認同之調節及平衡效果初探
- 20.111.07.10 玉山醫務暨健康管理學會-大學部組海報發表-第三名/運用計畫行為理論探討牙醫資源缺乏地區民眾對牙醫醫療資源使用之相關因素：以台中市所屬醫療站為例
- 21.111.07.10 玉山醫務暨健康管理學會-大學部組海報發表-第三名/探討疫情下護理人員工作要求、個人與工作資源、工作倦怠之關係：工作要求—資源模式之應用
- 22.111.07.10 玉山醫務暨健康管理學會-大學部組海報發表-佳作/新冠疫情下生命與健康價值觀的世代差異與 KAP 分析
- 23.111.07.10 玉山醫務暨健康管理學會-社會研究組口頭發表-第一名/護理人員人格特質與工作績效關聯性之探討—以中部某醫學中心為例
- 24.111.07.10 111 年度科技部大專學生研究計畫補助：成績要好、睡眠要飽?大學生睡眠品質對學習成效之影響~心理健康之中介成效
- 25.111.07.10 111 年度科技部大專學生研究計畫補助：探討新冠肺炎防疫措施對急診服務醫療品質之影響

(二)國際暨兩岸交流(含參訪)

- 1.110.09.15美國德州健康與科學大學來訪 (M608)
美國德州健康與科學大學學者 2 位、王美玲主任
- 2.110.10.07、110.10.08、110.10.15、110.10.21、110.10.22、110.10.28、110.10.29、110.10.30
國際處：國『越』團(2)國際文化培訓營課程 (M 棟 201、605 及 606 教室) 老師 1 位、外師 1 位、學生 17 位

3.111.09.07 王美玲主任/國際處主辦/以色列學者 Dr. David Gary Schwartz 與 Dr. Meyrav Yitzhack Halevi 來訪，並與醫療健康學院進行交流座談。

(三)舉辦研習會、座談會、演講活動及協同教學

1.110.10.14

講題：雇主說明會(視訊會議)

講者：光田醫療社團法人光田綜合醫院教學部 廖文良高專
台灣屈臣氏個人用品商店股份有限公司 陳家琮主任
財團法人臺中市私立好耆老人長期照顧中心 蘇詠翔社工師
富邦人壽保險股份有限公司 林柏村襄理
澄清綜合醫院中港分院 溫筑婷行政管理師

參與人員：81 位學生

2.110.10.28

講題：AI 系統數據分析

講者：海量數位工程股份有限公司黃俊雄協理

參與人員：施博文老師、30 位學生

3.110.10.28

講題：大學畢業後求職技巧及應具備的能力

講者：和豐醫療顧問(股)公司劉文照執行長

參與人員：30 位學生

4.110.12.30

課程：長期照護系統教育訓練

講者：王麗靜工程師

地點：M606

參與人員：老師 3 位學生 4 位

5.111.01.18教學研討會議(視訊會議)，參與人員：專兼任教師 22 位

6.111.01.25澄清醫院中港院區之品管圈成果發表會，參與人員：李怡慶老師，學生 5 位

7.111.04.12

課程名稱：醫院組織與管理

協同內容：企劃單位介紹

講者：彰秀傳紀念醫院醫學教育部陳德宗主任

參與人員：老師 1 位、講者 1 位、健管日一甲學生 56 位

8.111.04.13

課程名稱：醫院組織與管理

協同內容：企劃單位介紹

講者：彰秀傳紀念醫院醫學教育部陳德宗主任

參與人員：老師 1 位、講者 1 位、健管日一乙學生 47 位

9.111.05.11

課程名稱：長期照護

協同內容：輔具介紹與應用

講者：台中榮民總醫院何彥寬復健治療師

參與人員：老師 1 位、講者 1 位、健管日二甲學生 55 位

10.111.05.17

課程名稱：醫院組織與管理

協同內容：總務單位介紹-1

講者：彰濱秀傳紀念醫院醫學教育部陳德宗主任

參與人員：老師 1 位、講者 1 位、健管日一甲學生 56 位

11.111.05.18

- 課程名稱：醫院組織與管理
 協同內容：總務單位介紹-1
 講者：彰濱秀傳紀念醫院醫學教育部陳德宗主任
 參與人員：老師 1 位、講者 1 位、健管日一乙學生 47 位
- 12.111.05.24
 課程名稱：醫院組織與管理
 協同內容：總務單位介紹-2
 講者：彰濱秀傳紀念醫院醫學教育部陳德宗主任
 參與人員：老師 1 位、講者 1 位、健管日一甲學生 56 位
- 13.111.05.24
 課程名稱：醫院組織與管理
 協同內容：總務單位介紹-2
 講者：彰濱秀傳紀念醫院醫學教育部陳德宗主任
 參與人員：老師 1 位、講者 1 位、健管日一乙學生 47 位
- 14.111.06.08
 課程名稱：長期照護
 協同內容：銀髮產業多角化經營與管理
 講者：社團法人台灣身心機能活化運動協會附設高雄市私立翠華園居家式長期照
 護服務機構王華娟副總
 參與人員：老師 1 位、講者 1 位、健管日二甲學生 49 位
- 15.111.06.01
 課程名稱：長期照護
 協同內容：生活自立支援社區長照空間營造創新
 講者：永信基金會發展部葉建鑫主任
 參與人員：老師 1 位、講者 1 位、健管日二甲學生 53 位
- 16.111.06.17「長期照顧系統」第二次教育訓練(線上教學)
 講者：王麗靜工程師
 參與人員：老師 7 位、學生 9 位

(四)各系招生宣導

1.至高中職招生宣導：

- (1)110.12.15 南投高商商經科進行演講及招生活動(張振傑老師)
- (2)110.12.15 嘉陽高中招生活動(陳亮汝老師)
- (3)110.12.27 馬祖高中招生活動(施博文老師)
- (4)110.12.24 大明高中潭子校區招生活動(張炳華老師)
- (5)111.04.26 北港高中-進班宣導(張炳華老師)
- (6)111.05.04 二林工商-招生演講(王美玲主任)
- (7)111.05.05 入學諮詢線上說明會(第一場)(王美玲主任、陳敏郎老師)
- (8)111.05.06 竹山高中-進班宣導(施博文老師)
- (9)111.05.06 沙鹿高工(商資科)-進班宣導(線上)(陳亮汝老師)
- (10)111.05.06 二林工商-進班宣導(張振傑老師、李怡慶老師)
- (11)111.05.09 巖格高中-進班宣導(王美玲主任、馮兆康老師、陳亮汝老師、李怡慶老師)
- (12)111.05.09 沙鹿高工(資處科)-進班宣導(線上)(陳亮汝老師)
- (13)111.05.10 正德高中-招生宣導(王美玲主任)
- (14)111.05.11 明道高中-入學諮詢線上說明會(王美玲主任)
- (15)111.05.12 宜寧高中-進班宣導(王美玲主任、陳亮汝老師)

- (16)111.05.12 嶺東高中-線上招生說明會(王美玲主任)
- (17)111.05.12 新民高中-招生影片錄製(王美玲主任)
- (18)111.05.13 彰化高商-招生演講(王美玲主任)
- (19)111.05.13 明台高中-進班宣導(馮兆康老師)
- (20)111.05.14 入學諮詢線上說明會(第二場)(王美玲主任、楊秋月老師)
- (21)111.05.16 新民高中(商三甲、商三乙)入學諮詢線上說明會(陳亮汝老師)
- (22)111.05.16 新民高中(商三丙、貿三甲)入學諮詢線上說明會(王美玲主任)
- (23)111.05.17 員林農工(農經科)入學諮詢線上說明會(李怡慶老師)
- (24)111.05.18 致用高中(觀三甲)入學諮詢線上說明會(張振傑老師)
- (25)111.05.18 新民高中(貿三乙、觀三甲)入學諮詢線上說明會(楊秋月老師)
- (26)111.05.18 致用高中(餐三乙)入學諮詢線上說明會(陳敏郎老師)
- (27)111.05.18 致用高中(餐三丙)入學諮詢線上說明會(馮兆康老師)
- (28)111.05.19 台中家商-招生博覽會(張炳華老師)
- (29)111.05.18 新民高中(觀三乙、觀三丙)入學諮詢線上說明會(吳牧臻老師)
- (30)111.05.19 入學諮詢線上說明會(第三場)(王美玲主任、吳牧臻老師)
- (31)111.05.20 南投家商-線上招生說明會(張振傑老師)
- (32)111.05.23 曾文家商-入學諮詢線上說明會(王美玲主任)
- (33)111.05.25 入學諮詢線上說明會(第四場)(王美玲主任)
- (34)111.05.26 豐原高商-進班宣導(張炳華老師)
- (35)111.05.26 入學諮詢線上說明會(第五場)(王美玲主任)
- (36)111.06.04 111 學年度健管系特色亮點暨甄選入學第二階段準備說明會(商管群)
(王美玲主任)
- (37)111.06.04 111 學年度健管系特色亮點暨甄選入學第二階段準備說明會(餐旅群、
衛護類)(王美玲主任)
- (38)111.06.05 111 學年度健管系特色亮點暨甄選入學第二階段準備說明會(不分類群)
(王美玲主任)
- (39)111.06.10 進修部 111 學年度入學諮詢暨招生線上說明會(王美玲主任、張振傑老
師)
- (40)111.06.11 進修部 111 學年度入學諮詢暨招生線上說明會(王美玲主任、張振傑老
師)
- (41)111.06.16 新民高中甄選二階線上講座(王美玲主任)
- (42)111.06.17 進修部 111 學年度入學諮詢暨招生線上說明會(王美玲主任、張振傑老
師)
- (43)111.06.25 進修部 111 學年度入學諮詢暨招生線上說明會(王美玲主任、張振傑老
師)
- (44)111.06.30 進修部 111 學年度入學諮詢暨招生線上說明會(王美玲主任、張振傑老
師)
- (45)111.07.12 進修部 111 學年度入學諮詢暨招生線上說明會(王美玲主任、張振傑老
師)

2.高(國)中學生或新生蒞系相關活動：

- (1)110.09.13嘉陽高中餐技科及烘焙科參訪
王美玲主任、陳亮汝老師、李怡慶老師、高中生 66 位

(五)其他重要工作及業務事項報告

- 1.110.07.13討論並修改 111 學年甄選入學評量尺規(線上)，老師 8 名
- 2.110.09.02參訪德盟儀器製造股份有限公司，施博文老師
- 3.110.10.07竹林社區關愛活動(M505)，王美玲老師、學生 13 位

- 4.110.10.24CRM 顧客關係證照輔導班 (M505)，教師：微析股份有限公司何金能執行長，學生：48 位
- 5.110.10.21USR 竹林社區志工特殊教育訓練 (M60701)，王美玲老師、楊秋月老師、3 位學生、校外志工 9 位
- 6.110.10.28USR 竹林社區志工特殊教育訓練 (M60701)，王美玲老師、楊秋月老師、3 位學生、校外志工 9 位
- 7.110.10.28企業參訪
地點：海量數位工程股份有限公司
參與人：施博文老師、30 位學生
- 8.110.10.30研究調查分析證照輔導班 (M502)，馮兆康老師、張炳華老師、學生：81 位
- 9.110.10.30USR 竹林社區志工特殊教育訓練 (M60701)，王美玲老師、楊秋月老師、3 位學生、校外志工 9 位
- 10.111.01.06實習行前說明會 (MB105)，系上專任老師、學生 81 人
- 11.111.01.20教育部實地訪談與抽查評量尺規與審查分數之對應 (M608)，專任老師 11 人
- 12.111.01CRM 顧客關係管理輔導班 (M505)，日二甲、日二乙
- 13.111.02.18111 學年度碩士班考試入學線上招生說明會-第一場 (Google Meet)
王美玲主任、張炳華老師、楊秋月老師、邱美珍老師
- 14.111.02.19111 學年度碩士班考試入學線上招生說明會-第二場 (Google Meet)
王美玲主任、陳亮汝老師、吳牧臻老師、李怡慶老師、張炳華老師
- 15.111.01.24-111.02.18 勞動部勞動力發展署補助大專校院辦理就業學程計畫
(1)【智慧醫療資訊與管理就業學程】職場體驗-光田醫院
(2)參與人員：馮兆康老師、學生 7 位
- 16.111.01.24-111.02.18 勞動部勞動力發展署補助大專校院辦理就業學程計畫
(1)【智慧醫療資訊與管理就業學程】職場體驗-澄清醫院
(2)參與人員：李怡慶老師、學生 4 位
- 17.111.01.24-111.02.18 勞動部勞動力發展署補助大專校院辦理就業學程計畫
(1)【智慧醫療資訊與管理就業學程】職場體驗-台中榮總
(2)參與人員：張炳華老師、學生 6 位
- 18.111.04.07-111.04.14 2022 醫務行政管理人員證照輔導班，參加學生 22 位。
- 19.111.04.16 醫務管理師檢定考試輔導班，參加學生 36 位。
- 20.111.04.28「行銷及會計模擬經營教學系統」線上教育訓練(第一場)，參加老師 10 位。
- 21.111.04.30 醫務行政管理人員證照考試，通過人數 25 位。
- 22.111.05.07 醫務管理師檢定考試，通過人數 25 位。
- 23.111.05.19 實習分享會(A 場)，參加學生 30 位。
- 24.111.05.19 實習分享會(B 場)，參加學生 26 位。
- 25.111.05.19 實習分享會(C 場)，參加學生 17 位。
- 26.111.05.19 就業學程結業典禮，參加老師 10 位、學生 13 位。
- 27.111.05.19 履歷健診(1111 人力銀行)。
- 28.111.05.19Mos Word 證照輔導班(一)，參加學生 30 位。
- 29.111.05.26Mos Word 證照輔導班(二)，參加學生 30 位。
- 30.111.05.26Mos Word 證照考照，參加學生 30 位。
- 31.111.06.07 IMA 網路行銷分析師證照輔導班，參加學生 95 位。
- 32.111.06.21 IMA 網路行銷分析師證照輔導班，參加學生 95 位。

- 33.111.06.21 「公共衛生學分班」課程討論會議
- 34.111.06.23 111 學年度日間部甄選入學面試及實作
- 35.111.06.30 Mos Excel 2019 證照輔導班
- 36.111.07.01 110 學年度暑假實習行前說明會
- 37.111.07.07 1112 學期海外實習說明會(美國、越南)
- 38.111.07.07 Mos Excel 2019 證照輔導班
- 39.110.06.21-111.07.31 輔導蔡羽皇(U1082138)、黃愷翔(1082240)二位學生申請至英國 Middlesex University 修讀雙聯學位。

(六)社區服務

- 1.110.07.28 陳亮汝老師與 1 名學生至臺中市立啟明學校與身心障礙學生一同製作舒緩膏，並錄製影片。
- 2.110.10.07
活動主題：關愛長者健康
活動地點：竹林里活動中心
出席人數：社區民眾 62 位、教師 2 位、學生 16 位
- 3.110.10.25
活動主題：USR 竹林社區志工特殊教育訓練
活動地點：M60701
出席人數：社區民眾 6 位、教師 1 位、學生 3 位
- 4.110.10.28
活動主題：USR 竹林社區志工特殊教育訓練
活動地點：M60701
出席人數：社區民眾 9 位、教師 2 位、學生 3 位
- 5.111.06.29
活動主題：健康人生 重返青春 I
活動地點：M604
出席人數：社區民眾 42 位，參與人數 7 位
- 6.111.07.06
活動主題：健康人生 重返青春 II
活動地點：M604
出席人數：社區民眾 78 位，參與人數 7 位

八、老人福利與長期照顧事業系

(一)獲獎及榮譽

- 1. 110.11.25 老人福利與長期照顧事業系(所) 107 級學生專題研究競賽-佳作；專題名稱：與你同行，大甲做伙行、指導老師：余靜佳、學生：侯玫芸、張珮芸、陳鈺鈞、張俐瑄、陳思安、許安琪。
- 2. 110.11.25 老人福利與長期照顧事業系(所) 107 級學生專題研究競賽-佳作；專題名稱：營養哩甘哉、指導老師：黃玟娟、學生：許巧宜、王文榆、陳品妍、紀紫琪、陳詩慈、謝湘洳、蔣佳庭。
- 3. 110.11.25 老人福利與長期照顧事業系(所) 107 級學生專題研究競賽-佳作；專題名稱：冰冰有衛，食安心、指導老師：黃玟娟、學生：賴姿羽、魏佳慧、楊宜庭、顏芷菱、林映岑、吳怡柔、傅經棣、高禎敏。
- 4. 110.11.25 老人福利與長期照顧事業系(所) 107 級學生專題研究競賽-佳作；專題名稱：防疫不妨憶，跨世代人與人的連結、指導老師：梁翠梅、學生：李佳靜、陳郁婷、江奕萱、王思嘉、甘佳欣、謝佳蕙、江品蓉。
- 5. 110.11.25 老人福利與長期照顧事業系(所) 107 級學生專題研究競賽-人氣獎；專題

- 名稱：不要旋轉我一翻轉吧！三層櫃、指導老師：蔡尚甫、學生：韓旻卉、張禎云、陳品彤、李 昀、廖柏凱、林珮嫻、林雨萱、徐子恩。
6. 110.11.25 老人福利與長期照顧事業系(所) 107 級學生專題研究競賽-佳作；專題名稱：疫目瞭然 APP、指導老師：蔡尚甫、學生：施志翰、陳聖捷、黃筠茹、陳保名、游孟樺、李伊晴。
 7. 110.12.06-110.12.15 110 學年度醫療健康學院學生專題研究競-口頭發表-實作組第二名；專題名稱：冰冰有衛，食安心、指導老師：黃玟娟、學生：賴姿羽、魏佳慧、楊宜庭、顏芷菱、林映岑、吳怡柔、傅經棟、高禎敏。
 8. 110.12.06-110.12.15 110 學年度醫療健康學院學生專題研究競-口頭發表-實作組第三名；專題名稱：不要旋轉我一翻轉吧！三層櫃、指導老師：蔡尚甫、學生：韓旻卉、張禎云、陳品彤、李 昀、廖柏凱、林珮嫻、林雨萱、徐子恩。
 9. 110.12.06-110.12.15 110 學年度醫療健康學院學生專題研究競-口頭發表-海報製作-實作組第一名；專題名稱：營養哩甘哉、指導老師：黃玟娟、學生：許巧宜、王文榆、陳品妍、紀紫琪、陳詩慈、謝湘洳、蔣佳庭。
 10. 110.12.06-110.12.15 110 學年度醫療健康學院學生專題研究競-口頭發表-海報製作-實作組第二名；專題名稱：疫目瞭然 APP、指導老師：蔡尚甫、學生：施志翰、陳聖捷、黃筠茹、陳保名、游孟樺、李伊晴。
 11. 110.12.06-110.12.15 110 學年度醫療健康學院學生專題研究競-口頭發表-海報製作-實作組第三名；專題名稱：防疫不妨憶，跨代人與人的連結、指導老師：梁翠梅、學生：李佳靜、陳郁婷、江奕萱、王思嘉、甘佳欣、謝佳蕙、江品蓉。
 12. 110.12.10-110.12.11 2021 全國生物科技暨健康產業國際學術研討會-海報論文競賽(C 組醫療健康產業)佳作，指導老師：詹火生、林佳靜、學生：詹惠琪、陳德嫻。
 13. 110.12.10-110.12.11 2021 全國生物科技暨健康產業國際學術研討會-海報論文競賽(C 組醫療健康產業)第三名，指導老師：林佳靜、學生：吳青蓉。
 14. 111.05.07-111.05.11 中華民國 111 年全國大專校院運動會-跆拳道品勢公開男女混合組雙人組-第七名；學生：鄭依婕(老福系)、何彥輝(運休系)。
 15. 111.05.07-111.05.11 中華民國 111 年全國大專校院運動會-空手道公開女生組個人型-第七名；學生：王湘綾。

(二)國際暨兩岸交流(含參訪)

- 1.110.12.10-110.12.11 至國立中興大學，參與 2021 全國生物科技暨健康產業國際學術研討會。
- 2.111.05.16 台韓長照志工經驗 (想窩 11 旅店/活動行銷規劃/徐東賢主任)。

(三)舉辦研習會、座談會、演講活動及協同教學

- 1.110.11.19 台日長照機構的設立與經營解析(太陽長照社團法人/太陽長照社團法人附設新北市私立林口住宿長照機構/陳士勳執行長)。
- 2.111.01.07日照設立經驗分享座談會(財團法人臺灣省私立永信社會福利基金會/葉建鑫主任)。
- 3.111.05.04捲出新世界-認知症長照之衍紙方案實作(財團法人臺灣省私立永信社會福利基金會附設臺中市私立心佳社區式服務類長期照顧服務機構/江瑞敏組長)。
- 4.111.05.11粉彩於長照機構之實務運用與操作(獅之心粉彩藝術療癒工作室/吳雅婷心靈繪畫指導師)。
- 5.111.05.16職涯輔導講座-課程與業務介紹(弘光科大樂齡學習中心/劉淑芬講師)。
- 6.111.05.26就業講座：(1)銀髮產業服務趨勢與就業競爭力、(2)老人服務實務與用人思維(財團法人全成社會福利基金會附設臺中市私立春社社區式服務類長期照顧服

務機構/林宜嫻業務負責人)。

7.111.06.01 園藝滾拓於失智團體家屋之實務分享(財團法人臺灣省私立永信社會福利基金會附設臺中市私立心佳社區式服務類長期照顧服務機構/江瑞敏組長)。

8.111.06.22 職涯輔導講座-體適能檢測與長照巷弄 C 之指導員職涯相關發展(財團法人自行車暨健康科技工業研究發展中心/蔡健儀主任)。

(四)參訪活動

1.110.11.19 參訪太陽長照社團法人/太陽長照社團法人附設新北市私立林口住宿長照機構。

2.110.11.26 參訪財團法人臺灣省私立永信社會福利基金會附設臺中市私立瑤聆社區式服務類長期照顧服務機構。

3.110.12.10 參訪財團法人鞋類暨運動休閒科技研發中心。

4.110.12.17 參訪臺北市復華長青多元服務中心。

5.111.03.27 參訪財團法人臺灣省私立永信社會福利基金會附設臺中市私立心佳社區式服務類長期照顧服務機構。

(五)高中學生(校)或新生蒞系相關活動

1. 110.12.07 高齡活動體驗與系所導覽介紹-五育高中。

2. 110.12.09 高齡活動體驗與系所導覽介紹-五育高中。

3. 110.12.10 高齡活動體驗與系所導覽介紹-五育高中。

4. 110.12.21 高齡活動體驗與系所導覽介紹-五育高中。

5. 111.05.07 高齡活動體驗與系所導覽介紹(線上會議)。

6. 111.05.17 系所導覽介紹及日/進招生管道說明會(線上)。

7. 111.05.19 系所導覽介紹及日/進招生管道說明會(線上)。

8. 111.05.23 系所導覽介紹及日/進招生管道說明會(線上)。

9. 111.05.27 系所導覽介紹及日/進招生管道說明會(線上)。

10.111.06.04 系所導覽介紹及日/進招生管道說明會(線上)。

11.111.06.07 系所導覽介紹及日/進招生管道說明會(線上)。

12.111.06.25 系所導覽介紹及日/進招生管道說明會(線上)。

13.111.07.05 系所導覽介紹及日/進招生管道說明會(線上)。

14.111.07.23 教師長照體驗營-長照服務體驗與探索。

15.111.07.25 系所導覽介紹及日/進招生管道說明會(線上)。

(六)社區活動

1.111.06.30-07.01 育成計畫-港區舊城的在地關懷計畫，老師帶領學生至下寮社區關懷據點，進行長者關懷及健促、手作。

2.111.07.01 師生至梧棲草湳社區關懷據點，關懷長者及進行體適能檢測及失智症評估活動。

3.111.07.05-07.07 弘光老福環台義「智」-2022 銀髮樂活義起來活動，師生至埔里鎮北門社區發展協會社區關懷據點、雲林縣月眉據點、雲林縣東南據點、彰化縣二水源泉據點、台中市龍井關懷據點社區，關懷長者及進行銀髮樂活手作。

4.111.07.06 師生至光田社區關懷據點，關懷長者及進行體適能檢測及失智症評估活動。

5.111.07.07 師生至清水福氣社區關懷據點，關懷長者及進行體適能檢測及失智症評估活動。

(七)其他重要工作及業務事項報告

1. 110.09.03 107 級實習安置評比會議。

2. 110.12.03 108 級實習申請說明會。

3. 111.01.03 110 學年校外實習督導行前說明會(107 級校外實習)暨課程諮詢會議。

4. 111.03.04 107 級學生校外實習返校座談會暨大四聯合班會。
5. 111.05.27 107 級實習機構督導座談會、107 級實習成果發表會。
6. 111.06.09 108 級實習安置評比會議。

參、各項統計資料

表 1 學院、系（科所）、學位學程經費支出統計表

| 系(科所)/學位學程 及中心單位 | 設備費支出 總金額(元) | | 業務費支出 總金額(元) | | 旅運費支出 總金額(元) | | 圖書資料費支出 總金額(元) | |
|---------------------|-------------------------|--------------|-------------------------|--------------|-------------------------|--------------|-------------------------|--------------|
| | 系(科所)/學 位學程及中 心單位 | 教育部獎勵 補助款 | 系(科所)/學 位學程及中 心單位 | 教育部獎勵 補助款 | 系(科所)/學 位學程及中 心單位 | 教育部獎勵 補助款 | 系(科所)/學 位學程及中 心單位 | 教育部獎 勵補助款 |
| 醫療健康學院 | 27,800 | 0 | 419,971 | 177,190 | 1,780 | 0 | 0 | 0 |
| 物理治療系 | 434,363 | 1,844,881 | 2,635,539 | 1,455,653 | 69,908 | 0 | 0 | 0 |
| 生物科技系(所) | 43,410 | 600,635 | 760,392 | 361,597 | 0 | 0 | 0 | 0 |
| 營養系暨營養醫學研究所 | 176,268 | 1,368,841 | 2,459,561 | 1,359,561 | 15,365 | - | - | - |
| 語言治療與聽力學系 | 374,098 | 1,944,155 | 1,511,552 | 999,837 | 29,042 | 1,212 | 0 | 0 |
| 動物保健學士學位學 程 | 1,030,680 | 2,986,648 | 1,283,408 | 842,583 | 3,200 | 0 | 0 | 0 |
| 健康事業與管理系(所) | 157,828 | 1,191,596 | 1,733,616 | 1,124,155 | 10,042 | 0 | 0 | 0 |
| 老人福利與長期照顧 事業系(所) | 156,446 | 1,664,756 | 1,651,542 | 497,750 | 6,913 | - | - | - |

表 2 學院內各學制學生人數統計表

| 系所 | 學期 | 學籍別 | | | | | | | | | | | | | | | | | 合計 | | | | | |
|-----------------|----|-----|-----|--------|-------|-------|-------|-------|-------|-------|-------|----------|--------|---------|--------|--------|--------|------|----------|----------|-----------|-----------|------------|--|
| | | 博士班 | 碩士班 | 產業碩士專班 | 二技(日) | 四技(日) | 二專(日) | 五專(日) | 二技進修部 | 四技進修部 | 二專夜間部 | 二專(夜)普通班 | 博士在職專班 | 碩士班在職專班 | 二技在職專班 | 二專在職專班 | 四技在職專班 | 進修專校 | 進修學院(二技) | 進修學院(四技) | 全學院日間學生總數 | 全學院夜間學生總數 | 全學院日夜間學生總數 | |
| 物理治療系 | 上 | | | | | 457 | | | | | | | | | | | | | | | | | | |
| | 下 | | | | | 443 | | | | | | | | | | | | | | | | | | |
| 生物科技系(所) | 上 | - | 2 | - | - | 93 | - | - | - | - | - | - | - | - | - | - | - | - | - | - | 95 | - | 95 | |
| | 下 | - | 2 | - | - | 61 | - | - | - | - | - | - | - | - | - | - | - | - | - | - | 63 | - | 63 | |
| 營養系暨營養醫學研究所 | 上 | - | 12 | - | 3 | 323 | - | - | - | 165 | - | - | - | - | - | - | - | - | - | - | - | - | - | |
| | 下 | - | 7 | - | 3 | 307 | - | - | - | 138 | - | - | - | - | - | - | - | - | - | - | - | - | - | |
| 語言治療與聽力學系 | 上 | - | - | - | - | 177 | - | - | - | - | - | - | - | - | - | - | - | - | - | - | - | - | - | |
| | 下 | - | - | - | - | 151 | - | - | - | - | - | - | - | - | - | - | - | - | - | - | - | - | - | |
| 動保學士學位學程 | 上 | - | - | - | - | 211 | - | - | - | - | - | - | - | - | - | - | - | - | - | - | 211 | - | 211 | |
| | 下 | - | - | - | - | 220 | - | - | - | - | - | - | - | - | - | - | - | - | - | - | 220 | - | 220 | |
| 健康事業與管理系(所) | 上 | - | 21 | - | - | 313 | - | - | - | 159 | - | - | - | - | - | - | - | - | - | - | - | - | - | |
| | 下 | - | 19 | - | - | 305 | - | - | - | 157 | - | - | - | - | - | - | - | - | - | - | - | - | - | |
| 老人福利與長期照顧事業系(所) | 上 | - | 23 | - | - | 333 | - | - | - | 147 | - | - | - | - | - | - | - | - | - | - | - | - | - | |
| | 下 | - | 23 | - | - | 321 | - | - | - | 144 | - | - | - | - | - | - | - | - | - | - | - | - | - | |
| 合計 | | - | 109 | - | 6 | 3715 | - | - | - | 910 | - | - | - | - | - | - | - | - | - | - | 589 | - | 589 | |

表 3 專任教師人數統計表

| 系所 | 學期 | 教授 | | | | | | 副教授 | | | | | | 助理教授 | | | | | | 講師 | | | | | | 總計 | | | |
|----------|----|------|------|------|--------|--------|------------|-----|------|------|------|--------|--------|------|----|------|------|------|--------|--------|----|----|------|------|------|----|--------|--------|----|
| | | 一般教師 | 客座教授 | 講座教授 | 專業技術人員 | 專業技術教師 | 其他 | 小計 | 一般教師 | 客座教授 | 講座教授 | 專業技術人員 | 專業技術教師 | 其他 | 小計 | 一般教師 | 客座教授 | 講座教授 | 專業技術人員 | 專業技術教師 | 其他 | 小計 | 一般教師 | 客座教授 | 講座教授 | | 專業技術人員 | 專業技術教師 | 其他 |
| 物治 | 上 | 2 | | | | | | 4 | | | | | | | | 6 | | | | | | | | | | | | | 12 |
| | 下 | 2 | | | | | | 5 | | | | | | | | 6 | | | | | | | | | | | | | 13 |
| 生物科技系(所) | 上 | 2 | - | - | - | - | 1 (研究申請休假) | 3 | 4 | - | - | - | - | - | 4 | - | - | - | 1 | - | - | 1 | - | - | - | - | - | 8 | |
| | 下 | 2 | - | - | - | - | 1 (研究申請休假) | 3 | 4 | - | - | - | - | - | 4 | - | - | - | 1 | - | - | 1 | - | - | - | - | - | 8 | |

| 系所 | 學期 | 教授 | | | | | | 副教授 | | | | | | 助理教授 | | | | | | 講師 | | | | | | 總計 | | | |
|--------|----|------|------|------|--------|--------|----|-----|------|------|------|--------|--------|------|----|------|------|------|--------|--------|----|----|------|------|------|----|--------|--------|----|
| | | 一般教師 | 客座教授 | 講座教授 | 專業技術人員 | 專業技術教師 | 其他 | 小計 | 一般教師 | 客座教授 | 講座教授 | 專業技術人員 | 專業技術教師 | 其他 | 小計 | 一般教師 | 客座教授 | 講座教授 | 專業技術人員 | 專業技術教師 | 其他 | 小計 | 一般教師 | 客座教授 | 講座教授 | | 專業技術人員 | 專業技術教師 | 其他 |
| 營養系(所) | 上 | 3 | - | - | - | - | 3 | 4 | - | - | - | - | - | 4 | 3 | - | - | - | - | - | 3 | - | - | - | - | - | - | - | 10 |
| | 下 | 3 | - | - | - | - | 3 | 4 | - | - | - | - | - | 4 | 3 | - | - | - | - | - | 3 | - | - | - | - | - | - | - | 10 |
| 語聽系 | 上 | - | - | - | - | - | - | - | - | - | - | - | - | 1 | - | - | 5 | - | - | 6 | 1 | - | - | - | - | - | - | 7 | |
| | 下 | - | - | - | - | - | - | - | - | - | - | - | - | 1 | - | - | 5 | - | - | 6 | 1 | - | - | - | - | - | - | 7 | |
| 動保學位學程 | 上 | - | - | - | - | - | - | - | - | - | - | - | - | 2 | - | - | 3 | - | - | 5 | - | - | - | - | - | - | - | 5 | |
| | 下 | - | - | - | - | - | - | - | - | - | - | - | - | 2 | - | - | 2 | - | - | 4 | - | - | - | - | - | - | - | 4 | |
| 健管系(所) | 上 | - | - | 1 | - | - | 1 | 6 | - | - | 1 | - | - | 7 | 3 | - | - | - | - | 1 | 4 | - | - | - | - | - | - | - | 12 |
| | 下 | - | - | 1 | - | - | 1 | 6 | - | - | 1 | - | - | 7 | 3 | - | - | - | - | 1 | 4 | - | - | - | - | - | - | - | 12 |
| 老福系(所) | 上 | 1 | - | 2 | - | - | 3 | 3 | - | - | - | - | 3 | 5 | - | - | - | - | - | 5 | 2 | - | - | - | - | - | 1 | 13 | |
| | 下 | 1 | - | 1 | - | - | 2 | 2 | - | - | - | - | 2 | 5 | - | - | - | - | - | 5 | 2 | - | - | - | - | - | 2 | 11 | |

表 4 兼任教師人數統計表

| 系所 | 學期 | 教授 | | | | | 副教授 | | | | | 助理教授 | | | | | 講師 | | | | | 無 | | | | | 總計 | | | | | | | | | | | | | |
|--------|----|------|------|------|--------|--------|-----|----|------|------|------|--------|--------|----|----|------|------|------|--------|--------|----|----|------|------|------|--------|----|--------|----|----|---|---|---|---|---|---|---|---|----|----|
| | | 一般教師 | 客座教授 | 講座教授 | 專業技術人員 | 專業技術教師 | 其他 | 小計 | 一般教師 | 客座教授 | 講座教授 | 專業技術人員 | 專業技術教師 | 其他 | 小計 | 一般教師 | 客座教授 | 講座教授 | 專業技術人員 | 專業技術教師 | 其他 | 小計 | 一般教師 | 客座教授 | 講座教授 | 專業技術人員 | | 專業技術教師 | 其他 | 小計 | | | | | | | | | | |
| 物理治療系 | 上 | | | | | | 2 | | | | | | | 3 | | | | | | | | 4 | | | | | | | 9 | | | | | | | | | | | |
| | 下 | | | | | | 2 | | | | | | | 3 | | | | | | | | 7 | | | | | | | 12 | | | | | | | | | | | |
| 生物科技系 | 上 | - | - | - | - | - | - | - | - | - | - | - | - | 1 | - | - | - | - | - | - | 1 | - | - | - | - | - | - | - | 1 | | | | | | | | | | | |
| | 下 | - | - | - | - | - | - | - | - | - | - | - | - | 2 | - | - | - | - | - | - | 2 | 2 | - | - | - | - | 2 | - | - | - | - | - | - | - | - | - | - | - | 4 | |
| 營養系(所) | 上 | 1 | - | - | - | - | - | 1 | 3 | - | - | - | - | - | 3 | 5 | - | - | - | - | - | 5 | 8 | - | - | - | - | - | 8 | - | - | - | - | - | - | - | - | - | - | 17 |
| | 下 | 1 | - | - | - | - | - | 1 | 3 | - | - | - | - | - | 3 | 5 | - | - | - | - | - | 5 | 6 | - | - | 1 | - | - | 7 | - | - | - | - | - | - | - | - | - | - | 16 |
| 語聽系 | 上 | - | - | - | - | - | - | - | - | - | - | - | - | - | - | - | 4 | - | - | - | - | 4 | 1 | - | - | - | - | - | 1 | - | - | - | - | - | - | - | - | - | - | 5 |
| | 下 | - | - | - | - | - | - | - | - | - | - | - | - | - | - | - | 4 | - | - | - | - | 4 | 1 | - | - | - | - | - | 1 | - | - | - | - | - | - | - | - | - | - | 5 |
| 動保學位學程 | 上 | - | - | - | - | - | - | - | - | - | - | - | - | - | - | - | - | - | - | - | - | 2 | - | - | - | - | - | - | 2 | - | - | - | - | - | - | - | - | - | - | 2 |
| | 下 | - | - | - | - | - | - | - | - | - | - | - | - | - | - | - | - | - | - | - | - | 1 | - | - | 1 | - | - | 2 | - | - | - | - | - | - | - | - | - | - | 2 | |
| 健管系(所) | 上 | - | - | - | 1 | - | - | 1 | 1 | - | - | - | - | - | 1 | 6 | - | - | - | - | - | 6 | 8 | - | - | - | - | - | 8 | - | - | - | - | - | - | - | - | - | - | 16 |
| | 下 | 1 | - | - | 1 | - | - | 2 | - | - | - | - | - | - | 0 | 1 | - | - | - | - | - | 1 | 8 | - | - | - | - | - | 8 | - | - | - | - | - | - | - | - | - | - | 11 |
| 老福系(所) | 上 | - | - | - | - | - | - | 0 | - | - | - | - | - | 0 | 3 | - | - | - | - | - | 3 | 9 | - | - | 0 | - | - | 9 | - | - | - | - | - | - | - | - | - | - | 12 | |
| | 下 | - | - | - | - | - | - | 0 | - | - | - | - | - | 0 | 3 | - | - | - | - | - | 3 | 9 | - | - | 1 | - | - | 10 | - | - | - | - | - | - | - | - | - | - | 13 | |

表 5 專任教師升等統計表

| 系所 | 學期 | 學院內專任 教師人數 | 專任教師升等人數 | | |
|-------------|----|---------------|----------|-----|----|
| | | | 助理教授 | 副教授 | 教授 |
| 物理治療系 | 上 | | - | - | - |
| | 下 | | - | - | - |
| 生物科技系(所) | 上 | 8 | - | - | - |
| | 下 | 8 | - | - | - |
| 營養系暨營養醫學研究所 | 上 | 10 | - | - | - |
| | 下 | 10 | - | - | - |

| 系所 | 學期 | 學院內專任 教師人數 | 專任教師升等人數 | | |
|-----------------|----|---------------|----------|-----|----|
| | | | 助理教授 | 副教授 | 教授 |
| 語言治療與聽力學系 | 上 | 7 | - | - | - |
| | 下 | 7 | - | - | - |
| 動物保健學士學位學程 | 上 | 5 | - | - | - |
| | 下 | 4 | - | - | - |
| 健康事業管理系(所) | 上 | 12 | - | - | - |
| | 下 | 12 | - | - | - |
| 老人福利與長期照顧事業系(所) | 上 | 13 | 0 | 0 | 0 |
| | 下 | 13 | 0 | 0 | 0 |

表 6 教師參與學術活動－研習（討）會及學術研討會

| 系所 | 學期 | 國內 | 國際 | 合計 |
|-----------------|----|-----|----|-----|
| 物理治療系 | 上 | 47 | - | 47 |
| | 下 | 33 | - | 33 |
| 生物科技系(所) | 上 | 3 | 4 | 7 |
| | 下 | 7 | 4 | 11 |
| 營養系暨營養醫學研究所 | 上 | 97 | 4 | 101 |
| | 下 | 99 | 2 | 101 |
| 語言治療與聽力學系 | 上 | - | 2 | 2 |
| | 下 | - | 1 | 1 |
| 動物保健學士學位學程 | 上 | 10 | 3 | 13 |
| | 下 | 12 | 0 | 12 |
| 健康事業管理系(所) | 上 | 43 | 11 | 54 |
| | 下 | 15 | 1 | 16 |
| 老人福利與長期照顧事業系(所) | 上 | 28 | 0 | 28 |
| | 下 | 45 | 1 | 46 |
| 合計 | | 439 | 33 | 472 |

表 7 教師交流（人次）

| 系所 | 學期 | 參訪本系 | 校外參觀 | 招生宣導 | 業界典範 | 展覽 |
|-----------------|----|------|------|------|------|----|
| 物理治療系 | 上 | 8 | 8 | 2 | - | - |
| | 下 | 2 | - | 12 | - | - |
| 生物科技系(所) | 上 | - | - | - | - | - |
| | 下 | - | 1 | - | - | - |
| 營養系暨營養醫學研究所 | 上 | 4 | - | 7 | - | - |
| | 下 | - | - | 24 | - | - |
| 語言治療與聽力學系 | 上 | 2 | - | 3 | - | - |
| | 下 | 1 | - | 18 | - | - |
| 動物保健學士學位學程 | 上 | 8 | 3 | 10 | - | - |
| | 下 | 6 | 2 | 15 | - | - |
| 健康事業管理系(所) | 上 | 4 | 13 | 43 | 11 | - |
| | 下 | 1 | 5 | 16 | - | - |
| 老人福利與長期照顧事業系(所) | 上 | - | - | 4 | - | - |
| | 下 | 1 | 1 | 12 | - | - |
| 合計 | | 37 | 32 | 166 | 11 | - |

表 8 學院內專任教師執行計畫統計表

| 案件總類 | 年度 | 物理治療系 | 生物科技系(所) | 營養系暨營養醫學研究所 | 語言治療與聽力學系 | 動物保健學士學位學程 | 健康事業管理系(所) | 老人福利與長期照顧事業系(所) | 合計 |
|--------------------|--------|-----------|-----------|-------------|-----------|------------|------------|-----------------|------------|
| | | | | | | | | | |
| 政府部會案件(不含國科會及教育案件) | 總件數 | | - | 2 | - | 1 | 2 | - | 5 |
| | 總金額(元) | | - | 3,009,900 | - | 1,000,000 | 1,802,600 | - | 5,812,500 |
| 國科會案件 | 總件數 | 4 | 1 | 3 | - | - | 1 | - | 9 |
| | 總金額(元) | 2,620,000 | 1,080,000 | 1,648,000 | - | - | 533,000 | - | 5,881,000 |
| 產學合作案 | 總件數 | | 6 | 8 | 2 | 3 | 4 | 5 | 28 |
| | 總金額(元) | | 1,504,000 | 6,250,900 | 120,000 | 103,000 | 950,000 | 250,000 | 9,177,900 |
| 教育部案件 | 總件數 | 3 | - | - | 1 | 1 | - | 1 | 6 |
| | 總金額(元) | 758,949 | - | - | 178,250 | 336,000 | - | 230,000 | 1,503,199 |
| 教育部計畫型獎助案 | 總件數 | | 1 | - | - | 1 | 3 | 1 | 6 |
| | 總金額(元) | | 231,000 | - | - | 220,000 | 958,000 | 120,000 | 1,529,000 |
| 技術服務案 | 總件數 | | - | - | - | - | - | - | - |
| | 總金額(元) | | - | - | - | - | - | - | - |
| 校內補助 | 總件數 | | - | 1 | - | 1 | - | 5 | 7 |
| | 總金額(元) | | - | 99,000 | - | 99,000 | - | 336,000 | 534,000 |
| 總計 | 總件數 | 7 | 8 | 14 | 3 | 2 | 10 | 12 | 56 |
| | 總金額(元) | 3,378,949 | 2,815,000 | 11,007,800 | 298,250 | 1,073,820 | 4,243,600 | 936,000 | 23,753,419 |

表 9 學院內專任教師研究成果統計表

| 系所 | 年度 | 專任教師發表論文數 | | 專任教師發表專書(含篇章)數 | 專任教師獲得專利數 |
|-----------------|-----|-----------|-------|----------------|-----------|
| | | 期刊論文 | 研討會論文 | | |
| 物理治療系 | 110 | 7 | 5 | - | - |
| 生物科技系(所) | 110 | 9 | 3 | - | - |
| 營養系暨營養醫學研究所 | 110 | 5 | 9 | - | - |
| 語言治療與聽力學系 | 110 | 4 | 1 | - | 1 |
| 動物保健學士學位學程 | 110 | - | 1 | - | - |
| 健康事業管理系(所) | 110 | 16 | - | - | - |
| 老人福利與長期照顧事業系(所) | 110 | - | - | 2 | - |
| 合計 | - | 41 | 19 | 2 | 1 |

表 10 教師教學教材製作及獎勵

| 系所 | 學期 | 課程數 | 獎金 |
|-------------|----|-----|--------|
| 物理治療系 | 上 | 1 | 1,500 |
| | 下 | 4 | 32,000 |
| 生物科技系(所) | 上 | 2 | 18,000 |
| | 下 | 3 | 44,000 |
| 營養系暨營養醫學研究所 | 上 | 1 | 6,000 |
| | 下 | 3 | 20,000 |
| 語言治療與聽力學系 | 上 | 1 | 1,500 |

| 系所 | 學期 | 課程數 | 獎金 |
|-----------------|----|-----|---------|
| 動物保健學士學位學程 | 下 | 3 | 31,000 |
| | 上 | 2 | 16,000 |
| | 下 | - | - |
| 健康事業管理系(所) | 上 | 2 | 8,550 |
| | 下 | - | - |
| 老人福利與長期照顧事業系(所) | 上 | 2 | 15000 |
| | 下 | 1 | 7000 |
| 合計 | | 25 | 200,550 |

表 11 教師專業服務 (參與各服務性質之專任教師人次)

| 系所 | 學期 | 擔任專業考試命題委員 | 擔任學會行政職務 | 擔任國內專業期刊編審及評審 | 擔任國外專業期刊編審及評鑑 | 擔任校外公民營機構顧問或委員 | 擔任政府機構專業委員會委員 | 其他 |
|-----------------|----|------------|----------|---------------|---------------|----------------|---------------|----|
| 物理治療系 | 上 | 1 | - | - | - | - | - | - |
| | 下 | 3 | - | - | - | - | 6 | 15 |
| 生物科技系(所) | 上 | - | 1 | 1 | 5 | 4 | - | 11 |
| | 下 | - | - | - | 5 | 2 | - | 2 |
| 營養系暨營養醫學研究所 | 上 | - | - | - | 1 | 3 | 2 | 3 |
| | 下 | - | - | 1 | 4 | 10 | 1 | 16 |
| 語言治療與聽力學系 | 上 | - | 1 | - | - | 1 | - | 2 |
| | 下 | - | - | - | - | - | - | 0 |
| 動物保健學士學位學程 | 上 | - | - | - | - | 2 | - | 2 |
| | 下 | - | - | - | - | 1 | - | 1 |
| 健康事業管理系(所) | 上 | - | - | 1 | 1 | 7 | 10 | - |
| | 下 | - | 1 | 2 | - | 13 | 7 | 12 |
| 老人福利與長期照顧事業系(所) | 上 | - | 1 | - | - | 1 | 13 | - |
| | 下 | - | 1 | 1 | - | 1 | 13 | - |
| 合計 | | 4 | 5 | 6 | 16 | 45 | 52 | 64 |

表 12 學生輔導I

| 系所 | 學期 | 個別諮商 | | 團體輔導 | | 班級輔導 | | 總計 | |
|-------------|----|------|-----|------|----|------|----|-----|-----|
| | | 人次 | 場次 | 人次 | 場次 | 人次 | 場次 | 人次 | 場次 |
| 物理治療系 | 上 | 147 | 147 | 20 | 9 | 89 | 2 | 256 | 158 |
| | 下 | 168 | 168 | 13 | 9 | 0 | 0 | 181 | 177 |
| 生物科技系(所) | 上 | 6 | 6 | 0 | 0 | 0 | 0 | 6 | 6 |
| | 下 | 3 | 3 | 2 | 1 | 0 | 0 | 5 | 4 |
| 營養系暨營養醫學研究所 | 上 | 102 | 102 | 102 | 8 | 4 | 73 | 3 | 183 |
| | 下 | 109 | 109 | 109 | 14 | 5 | 0 | 0 | 123 |
| 語言治療與聽力學系 | 上 | 173 | 173 | 4 | 1 | 40 | 1 | 217 | 175 |
| | 下 | 114 | 114 | 2 | 2 | 0 | 0 | 116 | 116 |
| 動物保健學士學位學程 | 上 | 20 | 20 | 0 | 0 | 36 | 2 | 56 | 22 |
| | 下 | 9 | 9 | 2 | 2 | 0 | 0 | 11 | 11 |
| 健康事業管理系(所) | 上 | 65 | 65 | 2 | 1 | 76 | 2 | 143 | 68 |
| | 下 | 22 | 22 | 0 | 0 | 26 | 1 | 48 | 23 |

| 系所 | 學期 | 個別諮商 | | 團體輔導 | | 班級輔導 | | 總計 | |
|-----------------|----|------|-----|------|----|------|----|------|-----|
| | | 人次 | 場次 | 人次 | 場次 | 人次 | 場次 | 人次 | 場次 |
| 老人福利與長期照顧事業系(所) | 上 | 47 | 47 | 48 | 12 | 569 | 19 | 664 | 78 |
| | 下 | 41 | 41 | 19 | 8 | 429 | 13 | 489 | 62 |
| 合計 | | 204 | 204 | 71 | 23 | 1136 | 37 | 1411 | 264 |

表 12-1 學生輔導II (補救教學、證照輔導)

| 系所 | 學期 | 補救教學 | | | 證照輔導 | | |
|-----------------|----|------|--------|------|------|------|-------|
| | | 課程數 | 總時數 | 參與人次 | 課程數 | 總時數 | 參與人次 |
| 物理治療系 | 上 | 11 | 1225 | 286 | 3 | 28 | 135 |
| | 下 | 9 | 979 | 201 | 28 | 127 | 1,950 |
| 生物科技系(所) | 上 | - | - | - | - | - | - |
| | 下 | - | - | - | - | - | - |
| 營養系暨營養醫學研究所 | 上 | 7 | 13.9 | 126 | 2 | 48 | 73 |
| | 下 | 4 | 8 | 64 | 1 | 74 | 26 |
| 語言治療與聽力學系 | 上 | 2 | 8 | 106 | - | - | - |
| | 下 | 2 | 4 | 76 | 2 | 37 | 309 |
| 動物保健學士學位學程 | 上 | - | - | - | 2 | 79 | 28 |
| | 下 | - | - | - | 1 | 6 | 18 |
| 健康事業管理系(所) | 上 | 12 | 14.5 | 149 | 11 | 66 | 585 |
| | 下 | 3 | 2.5 | 26 | 6 | 36 | 174 |
| 老人福利與長期照顧事業系(所) | 上 | 47 | 47 | 48 | 12 | 569 | 19 |
| | 下 | 41 | 41 | 19 | 8 | 429 | 13 |
| 合計 | | 138 | 2342.9 | 1101 | 76 | 1499 | 3330 |

表 13 協同教學辦理情形

| 系所 種類 | 物理治療系 | | 生物科技系(所) | | 營養系暨營養醫學研究所 | | 語言治療與聽力學系 | | 動物保健學士學位學程 | | 健康事業管理系 | | 老人福利與事業系(所) | |
|----------|----------|------|----------|------|-------------|------|-----------|------|------------|------|----------|------|-------------|------|
| | 辦理場次/課程數 | 參與人次 | 辦理場次/課程數 | 參與人次 | 辦理場次/課程數 | 參與人次 | 辦理場次/課程數 | 參與人次 | 辦理場次/課程數 | 參與人次 | 辦理場次/課程數 | 參與人次 | 辦理場次/課程數 | 參與人次 |
| 教學同 | - | - | - | - | - | - | - | - | 1/1 | 52 | - | - | 3/3 | 8 |
| 同學程協 | - | - | - | - | - | - | - | - | - | - | - | - | - | - |
| 同業界教學協 | 11/2 | 556 | 7/7 | 199 | 19/8 | 1194 | 26/15 | 1133 | 21/13 | 1389 | 9/2 | 775 | 17/11 | 404 |
| 合計 | 11/2 | 556 | 7/7 | 199 | 19/8 | 1194 | 26/15 | 1133 | 22/14 | 1441 | 9/2 | 775 | 20/14 | 412 |

表 14 在校學生獲得技術證照統計

| 系所 | 證照名稱 | 總張數 | 總人數 |
|---------------|--|-----|-----|
| 物理治療系 | (CPR)心肺復甦術 | 94 | 94 |
| | (CSEPT)大學校院英語能力測驗 | 21 | 21 |
| | (IELTS)國際英語檢測 | 1 | 1 |
| | (PVQC)English Vocabulary Quotient in Cosmetics and Beauty | 2 | 2 |
| | (PVQC)English Vocabulary Quotient in Culinary | 1 | 1 |
| | (PVQC)English Vocabulary Quotient in ICT | 1 | 1 |
| | (PVQC)Professional Vocabulary Quotient Credential-Medical and Nursing Professional Terminology | 4 | 4 |
| | (TOEIC)多益測驗 | 13 | 13 |
| | CPR+AED 合格證 | 3 | 3 |
| | CPR+AED 合格證書 | 76 | 76 |
| | Cycling Tour Guide Certificate 單車旅遊領隊 | 1 | 1 |
| | sanctband 拉力帶指導教練 | 52 | 52 |
| | TQC+APP INVENTOR 程式設計核心能力 | 3 | 3 |
| | TQC-OA 中文輸入(注音) | 16 | 16 |
| | TQC-OA 中文輸入(倉頡) | 1 | 1 |
| | TQC-OA 中文輸入(新注音) | 17 | 17 |
| | TQC-OA 英文輸入 | 1 | 1 |
| | 肌能系貼紮基礎檢定合格證書 | 114 | 114 |
| | 肌能系貼紮臨床應用檢定合格證書 | 113 | 113 |
| | 治療(增能)性騎乘(Therapeutic Riding)輔助人員培訓 Level I-1 上裝備及備馬(一般英式馬鞍及韁繩)檢定 | 18 | 18 |
| 臺灣肌能系第一級認證貼紮師 | 15 | 15 | |
| 生物科技系(所) | TQC-OA 中文輸入(注音)實用級 | 7 | 7 |
| | TQC-OA 中文輸入(注音)進階級 | 2 | 2 |
| | TQC-OA 中文輸入(新注音)實用級 | 9 | 9 |
| | TQC-OA 中文輸入(新注音)進階級 | 2 | 2 |
| 營養系暨營養醫學研究所 | (CSEPT)大學校院英文能力檢測 | 36 | 25 |
| | 電腦技能基金會(TQC)PowerPoint 實用級 | 3 | 3 |
| | 電腦技能基金會中文輸入實用級 | 15 | 15 |
| | 電腦技能基金會中文輸入進階級 | 17 | 17 |
| | 電腦技能基金會英文輸入實用級 | 1 | 1 |
| | 多益 TOEIC | 18 | 18 |
| | CPR+AED 合格證書 | 57 | 57 |
| 社團經營師 | 1 | 1 | |
| 聽力學系 語言治療與 | (CSEPT)大學校院英語能力測驗/ CEF B1 | 9 | 9 |
| | (TOEIC)多益測驗/ Listening:CEF A2, Reading:CEF A1 | 1 | 1 |
| | (TOEIC)多益測驗/ Listening:CEF B1, Reading:CEF A2 | 2 | 2 |
| | (TOEIC)多益測驗/ Listening:CEF B1, Reading:CEF B1 | 2 | 2 |
| | PVQC(觀光)專業級 | 2 | 2 |

| 系所 | 證照名稱 | 總張數 | 總人數 |
|--|---|-----|-----|
| | CPR 合格證書 | 36 | 36 |
| | TQC-OA PowerPoint2019/實用級 | 1 | 1 |
| | TQC-OA 中文輸入(新注音)/進階級 | 7 | 7 |
| | TQC-OA 中文輸入(新注音)/實用級 | 2 | 2 |
| | TQC-OA 中文輸入(注音)/進階級 | 3 | 3 |
| | TQC-OA 中文輸入(注音)/實用級 | 3 | 3 |
| | TQC-OA 英文輸入/實用級 | 2 | 2 |
| 動物保健學士學位學程 | (CSEPT)大學校院英語能力測驗(新制 98 年 11 月後)第一級(170~240) / CEF B1 | 7 | 7 |
| | (CSEPT)大學校院英語能力測驗(新制 98 年 11 月後)第一級(130-169) / CEF A2 | 3 | 3 |
| | 電腦技能基金會 TQC-OA 中文輸入(新注音)實用級 | 4 | 4 |
| | 電腦技能基金會 TQC-OA 中文輸入(新注音)進階級 | 3 | 3 |
| | 電腦技能基金會 TQC-OA 中文輸入(注音)實用級 | 8 | 8 |
| | 電腦技能基金會 TQC-OA 中文輸入(注音)進階級 | 6 | 6 |
| | 電腦技能基金會 TQC-OA 英文輸入實用級 | 1 | 1 |
| | 國際美容師資格認定證書 | 1 | 1 |
| | 國際貓美容師資格認定證書 | 1 | 1 |
| | KCT 公認犬美容師資格認定-P 級 | 3 | 3 |
| | KCT 公認貓美容師資格認定-初級 | 2 | 2 |
| | TKA 公認寵物美容師資格證書-C 級 | 10 | 10 |
| 技術士寵物美容丙級 | 29 | 29 | |
| 健康事業管理 (系所) | (MOS)Microsoft Office Specialist for Office Access 2016 | 4 | 4 |
| | Specialist Word Associate (Word and Word 2019) | 18 | 18 |
| | Microsoft Excel (Microsoft 365 Apps and Office 2019) | 32 | 32 |
| | TQC-DK 人工智慧應用與技術 | 2 | 2 |
| 老人福利與長期照顧事業系 (所) | TQC-OA 中文輸入 | 2 | 2 |
| | TQC-OA 中文輸入(注音) | 14 | 14 |
| | TQC-OA 中文輸入(新注音) | 25 | 25 |
| | 中華民國技術士 - 照顧服務員 | 98 | 98 |
| | 社團經營師 | 5 | 5 |
| | CPR+AED 合格證書 | 66 | 66 |
| | 銀髮族功能性體適能檢測員 | 14 | 14 |
| | (CSEPT)大學校院英語能力測驗(新制 98 年 11 月後)第一級(130~169) / CEF A2 | 26 | 26 |
| | (CSEPT)大學校院英語能力測驗(新制 98 年 11 月後)第一級(170~240) / CEF B1 | 7 | 7 |
| | (TOEIC)多益測驗(Listening:CEF A1, Reading:CEF A1 / 新版測驗 {[LISTENING 滿 60 分, 但未達 110 分且 READING 滿 60 分, 但未達 115 分]}) | 1 | 1 |
| (TOEIC)多益測驗(Listening:CEF A2, Reading:CEF A1 / 新版測驗 {[LISTENING 滿 110 分, 但未達 275 分且 READING 滿 60 分, 但未達 115 分]}) | 1 | 1 | |

| 系所 | 證照名稱 | 總張數 | 總人數 |
|----|--|-----|-----|
| | (TOEIC)多益測驗(Listening:CEF A2, Reading:CEF A2／新版測驗){[LISTENING 滿 110 分，但未達 275 分且 READING 滿 115 分，但未達 275 分]} | 4 | 4 |

表 15 簽策略聯盟總數、總金額數

| 系所 | 學期 | 策略聯盟案 (件數) | 研究金額 |
|-----------------|----|------------|-----------|
| 物理治療系 | 上 | - | - |
| | 下 | - | - |
| 生物科技系(所) | 上 | - | - |
| | 下 | - | - |
| 營養系暨營養醫學研究所 | 上 | 2 | 592,650 |
| | 下 | - | - |
| 語言治療與聽力學系 | 上 | - | - |
| | 下 | - | - |
| 動物保健學士學位學程 | 上 | 1 | - |
| | 下 | - | - |
| 健康事業管理系(所) | 上 | 3 | 1,383,700 |
| | 下 | 0 | 0 |
| 老人福利與長期照顧事業系(所) | 上 | - | - |
| | 下 | - | - |
| 合計 | | 6 | 1,976,350 |

表 16 各學制課程安排學分時數一覽表

| 系所 | 課程類別 學制 | 通識教育課程 | | 專業必修 | | 選修 | | 合計 | |
|-----------------|------------|--------|----|------|------|----|----|------|------|
| | | 學分 | 時數 | 學分 | 時數 | 學分 | 時數 | 學分 | 時數 |
| 物理治療系 | 日四技 | 30 | 34 | 88 | 157 | 24 | 24 | 142 | 213 |
| 生物科技系(所) | 日四技 | - | - | - | - | - | - | - | - |
| | 研究所 | - | - | - | - | - | - | - | - |
| 營養系暨營養醫學研究所 | 日四技 | 30 | 32 | 64 | 71 | 34 | 34 | 128 | 137 |
| | 夜四技 | 26 | 26 | 54 | 61 | 48 | 48 | 128 | 135 |
| | 日二技 | 10 | 10 | 44 | 50 | 18 | 19 | 72 | 79 |
| | 研究所 | - | - | 18.5 | 16.5 | 12 | 12 | 30.5 | 28.5 |
| 語言治療與聽力學系 | 日四技-聽力組 | 30 | 32 | 80 | 89 | 27 | 27 | 137 | 148 |
| | 日四技-語言組 | 30 | 32 | 84 | 93 | 23 | 23 | 137 | 148 |
| 動物保健學士學位學程 | 日四技 | 30 | 32 | 58 | 65 | 40 | 40 | 128 | 137 |
| 健康事業管理系(所) | 日四技 | 30 | 32 | 58 | 64 | 40 | 40 | 128 | 136 |
| | 夜四技 | 26 | 26 | 61 | 65 | 41 | 41 | 128 | 132 |
| | 研究所 | - | - | 14 | 17.5 | 10 | 10 | 24 | 27.5 |
| 老人福利與長期照顧事業系(所) | 日四技 | 30 | 32 | 58 | 61 | 40 | 40 | 128 | 133 |
| | 夜四技 | 26 | 26 | 51 | 52 | 51 | 51 | 128 | 129 |
| | 研究所 | 0 | 0 | 18.5 | 18.5 | 18 | 18 | 36.5 | 36.5 |

表 17 專題研究競賽

| 系所 | 類別 | 參賽組數 | | 獲獎組數 | |
|-----------------|----|------|------|------|------|
| | | 口頭報告 | 海報競賽 | 口頭報告 | 海報競賽 |
| 物理治療系 | | 2 | 2 | 2 | 2 |
| 生物科技系(所) | | 3 | 6 | 2 | 2 |
| 營養系暨營養醫學研究所 | | - | 1 | - | - |
| 語言治療與聽力學系 | | - | 2 | - | 2 |
| 動物保健學士學位學程 | | - | 2 | - | 1 |
| 健康事業管理系(所) | | 3 | 5 | 2 | 4 |
| 老人福利與長期照顧事業系(所) | | - | 12 | - | 4 |
| 合計 | | 8 | 30 | 6 | 15 |

表 18 教師取得新證照

| 系所 | 證照名稱 | 總張數 |
|-----------------|--|-----|
| 物理治療系 | 建築物設置無障礙設施設備勘檢人員培訓講習結業證書 | 1 |
| 生物科技系(所) | - | - |
| 營養系暨營養醫學研究所 | - | - |
| 語言治療與聽力學系 | 丙類輔具評估人員訓練資格 | 2 |
| | The McNeill Dysphagia Therapy Program Certification Course | 1 |
| 動物保健學士學位學程 | - | - |
| 健康事業管理系(所) | 調查與研究方法分析師/李怡慶老師 | 1 |
| | 內政部移民署移民專業人員資格證明書/張炳華老師 | 1 |
| 老人福利與長期照顧事業系(所) | 初階桌遊乙級 | 1 |
| | 高階桌遊甲級 | 1 |
| 合計 | - | 8 |

表 19 辦理技能檢定

| 系所 | 檢定 | 梯次 | 時數 | 人次 |
|-------------|---------------------|------|----|------|
| 物理治療系 | CPR 證照 | 1 | 4 | 125 |
| | 國考密集輔導衝刺班 | 1 | 99 | 1800 |
| | Sanctband 初級拉力帶認證課程 | 2 | 16 | 52 |
| | 臺灣肌能系貼紮基礎檢定 | 2 | 20 | 117 |
| | 臺灣肌能系貼紮臨床應用檢定 | 2 | 20 | 116 |
| | 110.1 學期「核心能力」檢定 | 1 | 5 | 228 |
| | 110.2 學期「核心能力」檢定 | 1 | 5 | 116 |
| 生物科技系(所) | 核心能力檢定 | 1101 | 2 | 35 |
| | 實務技能操作檢定 | 1102 | 2 | 35 |
| 營養系暨營養醫學研究所 | 中餐烹調(葷食)丙級 | 2 | 48 | 125 |

| 系所 | 檢定 | 梯次 | 時數 | 人次 |
|-----------------|------------------------|------|-----|------|
| 語言治療與聽力學系 | 110.1 學期「基礎核心課程」檢定(大二) | 1 | 1 | 56 |
| | 110.1 學期「基礎專業知能」檢定(大三) | 1 | 1 | 50 |
| | 110.2 學期「基礎專業知能」檢定(大三) | 1 | 1 | 44 |
| 動物保健學士學位學程 | 寵物美容丙級技術士證 | 3 | 28 | 138 |
| | 「核心能力」檢定 | 1101 | 2 | 58 |
| | 「實務技能操作」檢定 | 1102 | 2 | 58 |
| 健康事業管理系(所) | 研究調查分析師證照考試 | 1 | 1 | 73 |
| | Access 證照考試 | 1 | 1 | 6 |
| | 病歷管理師考照 | 1 | 1 | 45 |
| | 醫務行政管理人員證照考試 | 1 | 1 | 22 |
| | 醫務管理師檢定考試 | 1 | 1 | 33 |
| | Mos Word 證照考照 | 1 | 1 | 30 |
| 老人福利與長期照顧事業系(所) | - | - | - | - |
| 合計 | - | | 262 | 3362 |

表 20 專利資料表

| 系所 | 類別 | 新型專利 | | 發明專利 | | 技轉專利 | |
|-----------------|----|------|-----|------|-----|------|-----|
| | | 已核准 | 申請中 | 已核准 | 申請中 | 已核准 | 申請中 |
| 物理治療系 | | - | - | - | 1 | - | - |
| 生物科技系(所) | | - | - | - | - | - | - |
| 營養系暨營養醫學研究所 | | - | - | - | - | 1 | - |
| 語言治療與聽力學系 | | - | - | - | - | 1 | - |
| 動物保健學士學位學程 | | - | - | - | - | - | - |
| 健康事業管理系(所) | | - | - | - | - | 1 | - |
| 老人福利與長期照顧事業系(所) | | - | - | - | - | - | - |
| 合計 | | - | - | - | 1 | 3 | - |

表 21 其他（學生表現優異名單等）

一、物理治療系

| 日期 | 摘要 (國際交流、獲獎、活動舉辦....) | 地點 | 參與人員 或人數 |
|-----------|---|------------------|-----------------|
| 111.01.06 | 弘光科技大學醫療健康學院 110 學年度學生專題研究競賽-口頭發表組（第二名） 題目：The influences of iliotibial band tightness on lower limb's angulation and coordination during gait | 弘光科技大學 醫療健康學院 | 吳錫昆老師 學生 8 名 |
| 111.01.06 | 弘光科技大學醫療健康學院 110 學年度學生專題研究競賽-口頭發表組（第三名） 題目：膝關節肌內效貼紮對於跆拳道品勢獨立步姿勢穩定度與動作流暢度的效益 | 弘光科技大學 醫療健康學院 | 楊文傑老師 學生 3 名 |
| 111.01.06 | 弘光科技大學醫療健康學院 110 學年度學生專題研究競賽-海報製作組（第一名） 題目：The influence of stretching therapy for cervicogenic headache | 弘光科技大學 醫療健康學院 | 吳錫昆老師 學生 8 名 |
| 111.01.06 | 弘光科技大學醫療健康學院 110 學年度學生專題研究競賽-海報製作組（佳作） 題目：跆拳道品勢運動員獨立步之姿勢穩定度與動作流暢度的評估方法 | 弘光科技大學 醫療健康學院 | 楊文傑老師 學生 3 名 |

二、生物科技系（所）

| 日期 | 摘要 (國際交流、獲獎、活動舉辦....) | 地點 | 參與人員 或人數 |
|-----------|--|---------|--------------------------------|
| 111.08.03 | 榮獲校級優良教學教材獎勵課程(蛋白質純化技術實驗)-高肇鴻老師 | 教務處課務組 | 高肇鴻老師 |
| 110.10.25 | 110 年度 USR 媒材獲獎(防疫精油酒精製作)-張嘉麟老師 | USR 辦公室 | 張嘉麟老師 |
| | 110 年度 USR 媒材獲獎(艾心防蚊乳膏)-邱駿紘老師 | USR 辦公室 | 邱駿紘老師 |
| 110.10.27 | 1092 學期優良創新教學課程獲獎(生物技術與實驗)-高肇鴻老師 | 教學發展中心 | 高肇鴻老師 |
| | 1092 學期優良創新教學課程獲獎(生物化學實驗(二))-程淑慧老師 | 教學發展中心 | 程淑慧老師 |
| 110.12.29 | 110 醫療健康學院學生專題研究競賽 Curcmin exerts anti-tumor effects against prostate cancer through inducing autophagy(口頭發表組-學術組)-佳作 指導老師：邱駿紘 學生：李挺湧、李品邑、白紫綸 | 醫療健康學院 | 指導老師： 邱駿紘 學生：李挺湧、李品邑、白紫綸 |

| | | |
|--|--------|--------------------------------|
| 110 醫療健康學院學生專題研究競賽 The study of owners' motivation on pet food purchasing determinants and human-animal attachment measurement by questionnaire(口頭發表組-學術組)-佳作 指導老師：邱駿紘 學生：王怡泰、柯佩辰、鄭丞匯 | 醫療健康學院 | 指導老師： 邱駿紘 學生：王怡泰、柯佩辰、鄭丞匯 |
| 110 醫療健康學院學生專題研究競賽 Curcumin induced cell growth suppression and apoptosis by targeting Nrf2 and NF-kB pathways in prostate cancer cells(海報製作-學術組)-第二名 指導老師：邱駿紘 學生：陳品豪、黃研萍、杜靜茹 | 醫療健康學院 | 指導老師： 邱駿紘 學生：陳品豪、黃研萍、杜靜茹 |
| 110 醫療健康學院學生專題研究競賽 A Survey among Owners on purchasing habits related to pet functional supplement(海報製作-學術組)-佳作 指導老師：邱駿紘 學生：柯佩辰、王怡泰、鄭丞匯 | 醫療健康學院 | 指導老師： 邱駿紘 學生：柯佩辰、王怡泰、鄭丞匯 |

三、營養系暨營養醫學研究所

| 日期 | 摘要 (國際交流、獲獎、活動舉辦...) | 地點 | 參與人員 或人數 |
|-----------|-----------------------------|--------|---|
| 110.09.11 | 獲選本校 109 學年度第 1 學期優良總整、實務課程 | 教學發展中心 | 王瑞蓮 |
| 110.10.04 | 榮獲 1092 學期優良實務課程 | 教學發展中心 | 郭志宏、葉恩菱 |
| 110.10.06 | 辦理糖友營養運動園遊會 | 神岡祈安診所 | 教師參與人數： 王雪芳 業師參與人數：3 人(何瓊玲營養師、 丁瑞華護理師、呂 理嘉院長) 學生參與人數：10 人(陳宥好、陳皇 綦、曹涵涵、郭怡 靜、劉怡杏、陳軒 妮、江甯晏、何其 綦、涂汶吟、林書 羽) |
| 110.10.07 | 辦理營養與肌力檢測活動 | 竹林社區 | 教師：王雪芳 學生參與人數：17 人(謝采穎、黃慧 慈、李家寧、洪詩 涵、賴玉網、賴昀 玉、翁佳嫻、王語 彤、廖柔好、陳怡 |

| 日期 | 摘要 (國際交流、獲獎、活動舉辦...) | 地點 | 參與人員 或人數 |
|--------------|--|--------------|--|
| | | | 如、蔡宜婷、邱勤智、唐僑琳、黃繼賢、沈偉旭、吳致寬、林嘉翔) |
| 110.10.18 | 辦理彰化加錫社區健康飲食活動 | 彰化加錫社區 | 教師參與人數： 王雪芳 學生參與人數：2 人(陳宥如、陳香穎) |
| 110.10.25 | USR 媒材內涵榮獲優-USR-A 拾智樂園(黃金泡菜南瓜豆腐) | 社會責任 辦公室 | 王雪芳 |
| 110.10.25 | USR 媒材內涵榮獲良-營養永續食育偏鄉計畫 (食物中的糖份/食物中的鹽份) | 社會責任 辦公室 | 邱雅鈴 |
| 110.10.27 | 榮獲 1092 學期優良創新教學課程 | 教學發展中心 | 葉思菱 |
| 110.11.03 | USR 數位媒材點閱率榮獲良 | 社會責任 辦公室 | 邱雅鈴、王雪芳 |
| 110.11.23 | 榮獲 110 年度彈性薪資特殊優秀人才-產學研發類獎勵 | 教學發展中心 | 莊正宏 |
| 110.11.27 | 弘光 54 周年校慶大隊接力競賽第三名 弘光 54 周年校慶大隊接力競賽第四名 | 課指組 | 營養二乙 營養三乙 |
| 110.11.28 | 榮獲 1092 學期勞作教育績優班級第二名 | 學務處生輔組 | 營養二乙 |
| 110.11.30 | 榮獲 110 學年度第 1 學期校外實習優異獎 | 教務處課務組 | 盧詣凱、黃鈺凱 |
| 110.12.03 | 110 學年度第 1 學期 MyET 課堂競賽得獎 | 外語中心 | 日、進班級 9 名學生 |
| 110.11.17 | 辦理偏鄉教室營養補充包-營養系列講座 | 苗栗縣愛加倍 社區 | 教師參與人數： 王雪芳 學生參與人數：8 人(何映萱、陳宥如、陳巧貞、陳香穎、林杰儒、陳宥好、林翊瑄) |
| 110.11.27 | 辦理系友回娘家 | D110 | 教師：4 人 學生：20 人 |
| 110.11.28 | 辦理 110 年後續擴充質地調整飲食製備人才培育培訓課程 | F301 | 教師：邱雅鈴 講者：6 位 參與人員：30 人 |
| 110.12.04~05 | 營養系與食科系系學會合辦 第 41 屆 全國大專院校食品暨營養盃 | 弘光科技大學 | 參與學生： (男子籃球) 鄭皓之、曾瀚毅、龔國瑜、陳證文、 |

| 日期 | 摘要 (國際交流、獲獎、活動舉辦...) | 地點 | 參與人員 或人數 |
|-----------|---|----------------|--|
| | | | 許愷恩、林劭恩、 盧仁祥、蔡宗佑、 沈淵 (男子排球) 鄭又誠、黃俊翔、 李佳俊、沈偉旭、 吳祐璋、黃宇宏、 洪東辰、陳冠年、 阮柏瑜、黃裕宏 (女子排球) 楊宜靜、李俐慧、 謝靜怡、林淑蓮、 曾毓芳、黃靖詞、 林晏存、陳筱君、 陳佳琪、張雁晴、 邱芮妤、吳穎慧、 林敏慶、陳育心、 尹利楨 |
| 110.12.11 | 榮獲 110 年度多元專題製作競賽-跨域 專題簡報發表組第二名 | 教學發展中心 | 指導老師：魏秋偉 學生：賴昀玉、江 甯晏、盧詣凱、楊 賢佐、黃繼賢、何 其蓁、葉佳妮、魏 伯丞、賴怡萍，共 9 位 |
| 110.12.19 | 辦理中部基地飲食質地培訓課程 | F401 | 教師：邱雅鈴 講師：5 人 |
| 111.01.05 | 榮獲優良教學助理 | 教學發展中心 | 學生：陳軒妮(實 驗課程)、楊賢佐 (操作課程) |
| 111.01.05 | 辦理均衡飲食與我的餐盤營養教育活 動 | 彰化縣埔心鄉 明聖國小 | 教師參與人數： 王雪芳 學生參與人數：7 人(何映萱、陳宥 如、陳巧貞、陳 香穎、陳宥好、 王思文、謝采穎) |
| 111.01.10 | 辦理大湖農工全民瘋營養 | D110 | 教師：3 人(邱雅 鈴、郭志宏、王 瑞蓮) 學生：84 人 |
| 111.01.14 | 辦理協志工商全民瘋營養 | D110 | 教師：邱雅鈴 講師：游毓茹營 養師 學生：44 人 |
| 111.03.17 | 辦理部落食育活動 | 南投縣 | 教師人數：2 人 (邱雅鈴、閻靜玉) 學生人數：2 人 活動人數：50 人 |
| 111.03.28 | 2022 弘光選秀比賽~SHOW 青春·你有 你的 YOUNG 榮獲佳作 | 弘光科技大學 | 廖凱德 |
| 111.03.30 | 舉辦均衡飲食與我的餐盤營養教育活 動 | 彰化縣埔心鄉 明聖國小 | 教師參與人數： 王雪芳 學生參與人數：6 人 |

| 日期 | 摘要 (國際交流、獲獎、活動舉辦...) | 地點 | 參與人員 或人數 |
|------------------------|----------------------------------|--------|---|
| 111.03.31 | 辦理部落食育活動 | 南投縣 | 教師人數：2人 (邱雅鈴、閻靜玉) 學生人數：2人 活動人數：50人 |
| 111.04.14 | 辦理營造健康新風貌『營養永續，部落食育』-糖尿病飲食對策活動。 | 南投縣信義鄉 | 教師人數：2人 (邱雅鈴、閻靜玉) 參與人數：30人 |
| 111.05.05 | 邀請美國籍講師辦理「營養系到美國的就業之路」講座 | D110 | 講者：王宗煥 參與人數：100人 |
| 111.05.19 | 榮獲交通安全宣導創意 LOGO 暨微電影競賽- LOGO 組佳作 | 弘光科技大學 | 葉懿萱、余玉葳 |
| 111.06.09 111.07.07 | 辦理延緩失能之飲食質地製備講座 | 線上 | 教師：邱雅鈴 參與人數：50人 |
| 111.07.31 | 獲獎 1101 學期優良創新教學課程 | 教學發展中心 | 王雪芳 |

四、語言治療與聽力學系

| 日期 | 摘要 (國際交流、獲獎、活動舉辦...) | 地點 | 參與人員 或人數 |
|-----------|--|---------------------|--------------------------|
| 110.11.27 | 2021 全國科技校院聽語治療實務設計競賽兒童組金牌 作品名稱：最棒的生日 指導老師：鄭湘君、王良惠 參賽學生：許哲彰、李芮姍 | 中華醫事科技大學 | 鄭湘君老師 王良惠老師 學生 2 名 |
| | 2021 全國科技校院聽語治療實務設計競賽成人組銅牌 作品名稱：舊愛台味 指導老師：李佩曄老師、王良惠老師 參賽學生：謝佳勳、魏鈺樺、黃堇倫、蘇亭宇、陳云美 | | 李佩曄老師 王良惠老師 學生 5 名 |
| | 2021 全國科技校院聽語治療實務設計競賽成人組佳作 作品名稱：過節去 指導老師：李佩曄 參賽學生：陳威廷、傅仰昕 | | 李佩曄老師 學生 2 名 |
| 110.12.29 | 弘光科技大學醫療健康學院 110 學年度學生專題研究競賽-海報製作學術組佳作 作品名稱：應用感覺統合結合聽覺記憶訓練改善兒童語言能力 指導老師：鄭湘君 參賽學生：廖姿涵、紀玓任、蔡青樺 | 弘光科技大學 L 棟 209 室 | 鄭湘君老師 學生 3 名 |
| | 弘光科技大學醫療健康學院 110 學年度學生專題研究競賽-海報製作學術組佳作 作品名稱：應用知覺動作訓練結合語彙教學-誘發中重度腦性麻痺兒童的溝通能力 指導老師：鄭湘君 參賽學生：廖敏晴、林品萱、李芮珊、李采蓉 | | 鄭湘君老師 學生 4 名 |

五、動物保健學士學位學程

| 日期 | 摘要 (國際交流、獲獎、活動舉辦....) | 地點 | 參與人員 或人數 |
|-----------|---|------------------|--|
| 110.10.10 | 榮獲 KCT 寵物美容師 C 級檢定 技術獎 | KCT 台灣畜 犬協會 | 黃蒼雅 |
| | 榮獲 KCT 寵物美容師萌寵級檢定 最優秀技術獎 | | 廖彩玟 |
| 110.12.17 | 榮獲寵物美容師 B 級檢定 技術獎 | 台灣育犬協會 (TKA) | 陳喻晨 |
| | 榮獲寵物美容師 C 級檢定 最優秀技術獎 | | 潘懿文 |
| | 榮獲寵物美容師 C 級檢定 佳作 | | 江佳叡 |
| | 榮獲寵物美容師仿真犬 C 級檢定 優秀技術獎 | | 鄧蕙茹 |
| | 榮獲寵物美容師仿真犬 C 級檢定 佳作 | | 曾柏雯 黃舒淇 朱麒蕭 |
| 110.12.29 | 弘光科技大學醫療健康學院 110 學年度學生 專題研究競賽 海報製作-實作組 參賽編號：110-B 實 02 專題作品名稱：狗頭大作戰-寵物店家業者對 於萌寵造型之比較關係 指導老師：楊靜芸、劉獻岳 | 弘光科技大學 醫療健康學院 | 陳怡秀、江佳 叡、吳旻軒、 薛家皓、黃蒼 雅 |
| 111.05.14 | 榮獲寵物指導手 C 級檢定 技術獎 | 台灣畜犬協會 (KCT) | 林靖凱 游融蓁 |
| 111.05.15 | 榮獲寵物美容 B 級檢定 優秀技術獎 | 台灣育犬協會 (TKA) | 郭珈佑 |
| | 榮獲寵物美容 C 級檢定 最優秀技術獎 | | 邱若琰 |
| | 榮獲寵物美容仿真狗組 B 級檢定 最優秀技術獎 | | 曾柏雯 |
| | 榮獲寵物美容仿真狗組 B 級檢定 優秀技術獎 | | 黃舒琪 |
| | 榮獲寵物美容仿真狗組 B 級檢定 技術獎 | | 朱麒熏 |
| | 榮獲寵物美容仿真狗組 C 級檢定 優秀技術獎 | | 李育佳 陳宥汝 黃宜臻 |
| 111.05.06 | 動保學程主辦，生物科技系協辦的「2022 第 二屆國際寵物健康與服務研討會第一場 2022 伴侶動物復健與長期照護國際研討會」，今日 (5 月 6 日)開跑。研討會以「復健與長期照 護」為主題，邀請台灣、日本、泰國三個國 家，四位寵物醫療與業界專家學者，針對主 題以實體及視訊方式分享演說。 | 弘光科技大學 國際會議廳 | 來自政府機 關、學界、寵 物產業界、動 物醫院、學生 等超過 130 位 網路及現場來 賓參與。 |
| 111.05.20 | 動保「2022 國際寵物美容論壇」，今日 5/20 於毓麟館舉行，邀請台、日、馬來西亞四位 專業級寵物美容教師進行比熊犬、貴賓犬、 西施犬、馬爾濟斯的實體與線上美容技術交 流分享。 | 弘光科技大學 毓麟館 | 實體參與者共 有 157 位。 YouTube 直 播，觀看次數 達 225 人次。 |

| 日期 | 摘要 (國際交流、獲獎、活動舉辦....) | 地點 | 參與人員 或人數 |
|-----------|--|-----------------|-----------------|
| 111.06.10 | 動保學程主辦，生物科技系協辦的「2022 第二屆國際寵物健康與服務研討會第三場 2022 伴侶動物產業發展前景國際研討會」，邀請台灣、印度、紐西蘭三個國家，四位專家學者，針對主題以實體及視訊方式分享演說。 | 弘光科技大學 國際會議廳 | 校內：65 校外：100 |

六、健康事業管理系

| 日期 | 摘要 (國際交流、獲獎、活動舉辦....) | 地點 | 參與人員 或人數 |
|--|---|-----------------------------|--|
| 110.09.15 | 美國德州健康與科學大學來訪 | M608 | 美國德州健康與科學大學學者 2 位、王美玲老師 |
| 110.10.07 110.10.08 110.10.15 110.10.21 110.10.22 110.10.28 110.10.29 110.10.30 | 國際處：國『越』團(2)國際文化培訓營課程 | M 棟 201、 605 及 606 教室 | 老師：1 外師：1 學生：17 |
| 110.11.15 | 王美玲主任指導健康事業管理系三年級學生倪涔晏執行 109 年度大專學生研究計畫榮獲科技部大專學生研究創作獎 | 科技部 | 指導老師： 王美玲老師 參賽學生： 倪涔晏 |
| 110.12.09 | 弘光科技大學 110 年度多元專題製作競賽-產業問題導向專題-海報發表第二名。 專題名稱：非上班時間使用工作社交軟體與工作壓力、自我效能、角色衝突與其錯失恐懼之相互關係研究-以中部某區域級教學醫院員工為例 | 教學發展中心 | 指導老師： 李怡慶老師 獲獎學生：阮 荇涵、張庭 瑜、林雅晴、 王韻婷 |
| 110.12.09 | 弘光科技大學 110 年度多元專題製作競賽-實務導向專題-簡報發表第一名。 專題名稱：名醫沒關係？服務有關係？病人觀點之服務品質、滿意度及忠誠度之相關研究-一名醫認同之調節及平衡效果初探 | 教學發展中心 | 指導老師： 王美玲老師 獲獎學生：張 雯婷、王韻 婷、李佳珊、 方御如 |
| 110.12.09 | 弘光科技大學 110 年度多元專題製作競賽-實務導向專題-簡報發表第三名。 專題名稱：就醫，博碑？效果？劇場理論之病人要素知覺、病人忠誠度及再度就醫意願之相關性研究-網路正負面口碑之調節效果 | 教學發展中心 | 指導老師： 李怡慶老師 獲獎學生：林 雅晴、謝晴 涵、張芸瑄、 張庭瑜 |
| 110.12.17 | 110 年度多元專題製作競賽暨成果展 榮獲產業問題導向專題-海報發表第二名 | 教學發展中心 | 指導老師： 李怡慶老師 |

| 日期 | 摘要 (國際交流、獲獎、活動舉辦....) | 地點 | 參與人員 或人數 |
|-----------|---|--------|--|
| | 專題名稱：非上班時間使用工作社交軟體與工作壓力、自我效能、角色衝突、與其錯失恐懼之相互關係研究—以中部某區域級教學醫院員工為例 | | 獲獎學生： 阮若涵、張庭瑜、林雅晴、王韻婷 |
| 110.12.17 | 110 年度多元專題製作競賽暨成果展 榮獲實務問題導向專題-簡報發表 第一名 專題名稱：名醫沒關係？服務有關係？病人觀點之服務品質、滿意度及忠誠度之相關研究—名醫認同之調節及平衡效果初探 | 教學發展中心 | 指導老師： 李怡慶 獲獎學生： 張雯婷、王韻婷、李佳珊、方御如 |
| 110.12.17 | 110 年度多元專題製作競賽暨成果展 榮獲實務問題導向專題-簡報發表 第三名 專題名稱：就醫，博碑？效果？劇場理論之病人要素知覺、病人忠誠度及再度就醫意願之相關性研究—網路正負面口碑之調節效果 | 教學發展中心 | 指導老師： 李怡慶老師 獲獎學生： 林雅晴、謝晴涵、張芸瑄、張庭瑜 |
| 110.12.29 | 110 學年度醫療健康學院學生專題研究競賽 口頭發表-學術組 第一名 專題題目：就醫.博愛?效果?劇場理論之病人要素知覺、病人忠誠度及再度就醫意願之相關性研究網路正負面口碑之調節效果 | 醫療醫療學院 | 指導老師： 李怡慶老師 獲獎學生： 林雅晴、王韻婷、謝晴涵、張芸瑄、張庭瑜 |
| 110.12.29 | 110 學年度醫療健康學院學生專題研究競賽 口頭發表-學術組 佳作 專題名稱：以 PZB 缺口理論分析就醫滿意度與忠誠度之相關性-以台中某區域醫院急診病人為例 | 醫療醫療學院 | 指導老師： 馮兆康老師 獲獎學生： 鄭琇文、王妤瑄、謝宛真、蔡明潔 |
| 110.12.29 | 110 學年度醫療健康學院學生專題研究競賽 海報製作-學術組 第三名 專題名稱：民眾對於口罩丟棄分流之知識、態度、行為及其相關性研究 | 醫療醫療學院 | 指導老師： 張炳華老師 獲獎學生： 陳羿錡、洪宛郁、蔡晴如、蔡宛璇、陳宜琴 |
| 110.12.29 | 110 學年度醫療健康學院學生專題研究競賽 海報製作-學術組 佳作 專題名稱：新冠疫情下生命與健康價值觀世代差異 KAP 分析 | 醫療醫療學院 | 指導老師： 張炳華老師 獲獎學生： 陳詩涵、梁巧欣、廖珮汶、羅雅蘋 |
| 110.12.29 | 110 學年度醫療健康學院學生專題研究競賽 海報製作-學術組 佳作 | 醫療醫療學院 | 指導老師： 陳敏郎老師 |

| 日期 | 摘要 (國際交流、獲獎、活動舉辦....) | 地點 | 參與人員 或人數 |
|-----------|--|--------|--|
| | 專題名稱：女大學生生育態度，性別平等與政府生育政策認知因素探討 | | 獲獎學生： 林漢薇、黃嘉珮、蔡雅竹、陳沛岑、蔡函妤 |
| 110.12.29 | 110 學年度醫療健康學院學生專題研究競賽海報製作-學術組 佳作 專題名稱：名醫沒關係?服務有關係?病人觀點之服務品質、滿意度及忠誠度之相關研究-名醫認同之調節及平衡效果初探 | 醫療醫療學院 | 指導老師： 李怡慶老師 獲獎學生： 方御如、張雯婷、李佳珊 |
| 111.01.05 | 黃素芬榮獲 110-1 學期數位學習優良教學助理 | 教學發展中心 | 獲獎學生： 黃素芬 |
| 111.05.07 | 系際盃創意舞蹈比賽-舞郎迪 level-小哥舞池組第一名 | 毓麟館 | 參與學生： 黃家欣、歐勝銓、劉俊佑、許廷維、張芳瑜、陳宏志、林采絨、王秋婷、吳怡錚、呂沛璇、白雯婷、郭佩汶、周芸君 |
| 111.05.19 | 醫務管理師檢定共 25 人檢定通過 | M503 | 通過學生名單： 梁丞志、吳招頤、黃千雅、黃欣儀、簡宇岑、陳怡禎、廖柏勛、許庭瑜、林宜萱、徐毓鏗、吳怡錚、莊宜倫、劉子綾、卓怡瑄、李鈺翎、洪如誼、陳怡茜、白馥瑀、謝欣潔、洪羽彤、洪翎瑜、李佳珊、陳廷諭、余沛琪、林思綺 |

七、老人福利與長期照顧事業系(所)

| 日期 | 摘要 (國際交流、獲獎、活動舉辦....) | 地點 | 參與人員 或人數 |
|------------|--------------------------|--------|-------------|
| 110.12.10- | 2021 全國生物科技暨健康產業國際學術研討 | 國立中興大學 | 詹火生老師、 |

| 日期 | 摘要 (國際交流、獲獎、活動舉辦....) | 地點 | 參與人員 或人數 |
|---------------------|---|-----------------|--------------|
| 110.12.11 | 會-海報論文競賽(C組醫療健康產業)佳作，指導老師：詹火生、林佳靜、學生：詹惠琪、陳德嫻。 | 生命科學院 | 林佳靜老師、學生 1 位 |
| 110.12.10-110.12.11 | 2021 全國生物科技暨健康產業國際學術研討會-海報論文競賽(C組醫療健康產業)第三名，指導老師：林佳靜、學生：吳青蓉。 | 國立中興大學 生命科學院 | 林佳靜老師、學生 1 位 |
| 110.11.25 | 老人福利與長期照顧事業系(所) 107 級學生專題研究競賽-佳作；專題名稱：與你同行，大甲做伙行、指導老師：余靜佳、學生：侯玫芸、張珮芸、陳鈺鈞、張俐瑄、陳思安、許安琪。 | 弘光科大 | 余靜佳老師、學生 6 位 |
| 110.11.25 | 老人福利與長期照顧事業系(所) 107 級學生專題研究競賽-佳作；專題名稱：營養哩甘哉、指導老師：黃玟娟、學生：許巧宜、王文榆、陳品妍、紀紫琪、陳詩慈、謝湘洳、蔣佳庭。 | 弘光科大 | 黃玟娟老師、學生 7 位 |
| 110.11.25 | 老人福利與長期照顧事業系(所) 107 級學生專題研究競賽-佳作；專題名稱：冰冰有衛，食安心、指導老師：黃玟娟、學生：賴姿羽、魏佳慧、楊宜庭、顏芷菱、林映岑、吳怡柔、傅經棣、高禎敏。 | 弘光科大 | 黃玟娟老師、學生 8 位 |
| 110.11.25 | 老人福利與長期照顧事業系(所) 107 級學生專題研究競賽-佳作；專題名稱：防疫不妨憶，跨世代人與人的連結、指導老師：梁翠梅、學生：李佳靜、陳郁婷、江奕萱、王思嘉、甘佳欣、謝佳蕙、江品蓉。 | 弘光科大 | 梁翠梅老師、學生 7 位 |
| 110.11.25 | 老人福利與長期照顧事業系(所) 107 級學生專題研究競賽-人氣獎；專題名稱：不要旋轉我一翻轉吧！三層櫃、指導老師：蔡尚甫、學生：韓旻卉、張禎云、陳品彤、李 昀、廖柏凱、林佩姍、林雨萱、徐子恩。 | 弘光科大 | 蔡尚甫老師、學生 8 位 |
| 110.11.25 | 老人福利與長期照顧事業系(所) 107 級學生專題研究競賽-佳作；專題名稱：疫目瞭然 APP、指導老師：蔡尚甫、學生：施志翰、陳聖捷、黃筠茹、陳保名、游孟樺、李伊晴。 | 弘光科大 | 蔡尚甫老師、學生 6 位 |
| 110.12.06-110.12.15 | 110 學年度醫療健康學院學生專題研究競-口頭發表-實作組第二名；專題名稱：冰冰有衛，食安心、指導老師：黃玟娟、學生：賴姿羽、魏佳慧、楊宜庭、顏芷菱、林映岑、吳怡柔、傅經棣、高禎敏。 | 弘光科大 | 黃玟娟老師、學生 8 位 |
| 110.12.06-110.12.15 | 110 學年度醫療健康學院學生專題研究競-口頭發表-實作組第三名；專題名稱：不要旋轉 | 弘光科大 | 蔡尚甫老師、學生 8 位 |

| 日期 | 摘要 (國際交流、獲獎、活動舉辦....) | 地點 | 參與人員 或人數 |
|-------------------------|---|--------------|---------------------------|
| | 我一翻轉吧！三層櫃、指導老師：蔡尚甫、學生：韓旻卉、張禎云、陳品彤、李 昀、廖柏凱、林珮姍、林雨萱、徐子恩。 | | |
| 110.12.06- 110.12.15 | 110 學年度醫療健康學院學生專題研究競-口頭發表-海報製作-實作組第一名；專題名稱：營養哩甘哉、指導老師：黃玟娟、學生：許巧宜、王文榆、陳品妍、紀紫琪、陳詩慈、謝湘洳、蔣佳庭。 | 弘光科大 | 黃玟娟老師、 學生 7 位 |
| 110.12.06- 110.12.15 | 110 學年度醫療健康學院學生專題研究競-口頭發表-海報製作-實作組第二名；專題名稱：疫目瞭然 APP、指導老師：蔡尚甫、學生：施志翰、陳聖捷、黃筠茹、陳保名、游孟樺、李伊晴。 | 弘光科大 | 蔡尚甫老師、 學生 6 位 |
| 110.12.06- 110.12.15 | 110 學年度醫療健康學院學生專題研究競-口頭發表-海報製作-實作組第三名；專題名稱：防疫不妨憶，跨世代人與人的連結、指導老師：梁翠梅、學生：李佳靜、陳郁婷、江奕萱、王思嘉、甘佳欣、謝佳蕙、江品蓉。 | 弘光科大 | 梁翠梅老師、 學生 7 位 |
| 111.05.07- 111.05.11 | 中華民國 111 年全國大專校院運動會-跆拳道品勢公開男女混合組雙人組-第七名；學生：鄭依婕(老福系)、何彥輝(運休系)。 | 國立體育大學 | 校隊教練、董 宜禎老師、學 生 1 位 |
| 111.05.07- 111.05.11 | 中華民國 111 年全國大專校院運動會-空手道公開女生組個人型-第七名；學生：王湘綾。 | 桃園市立中壢 高商 | 校隊教練、余 靜佳老師、學 生 1 位 |

民生創新學院

壹、組織編制

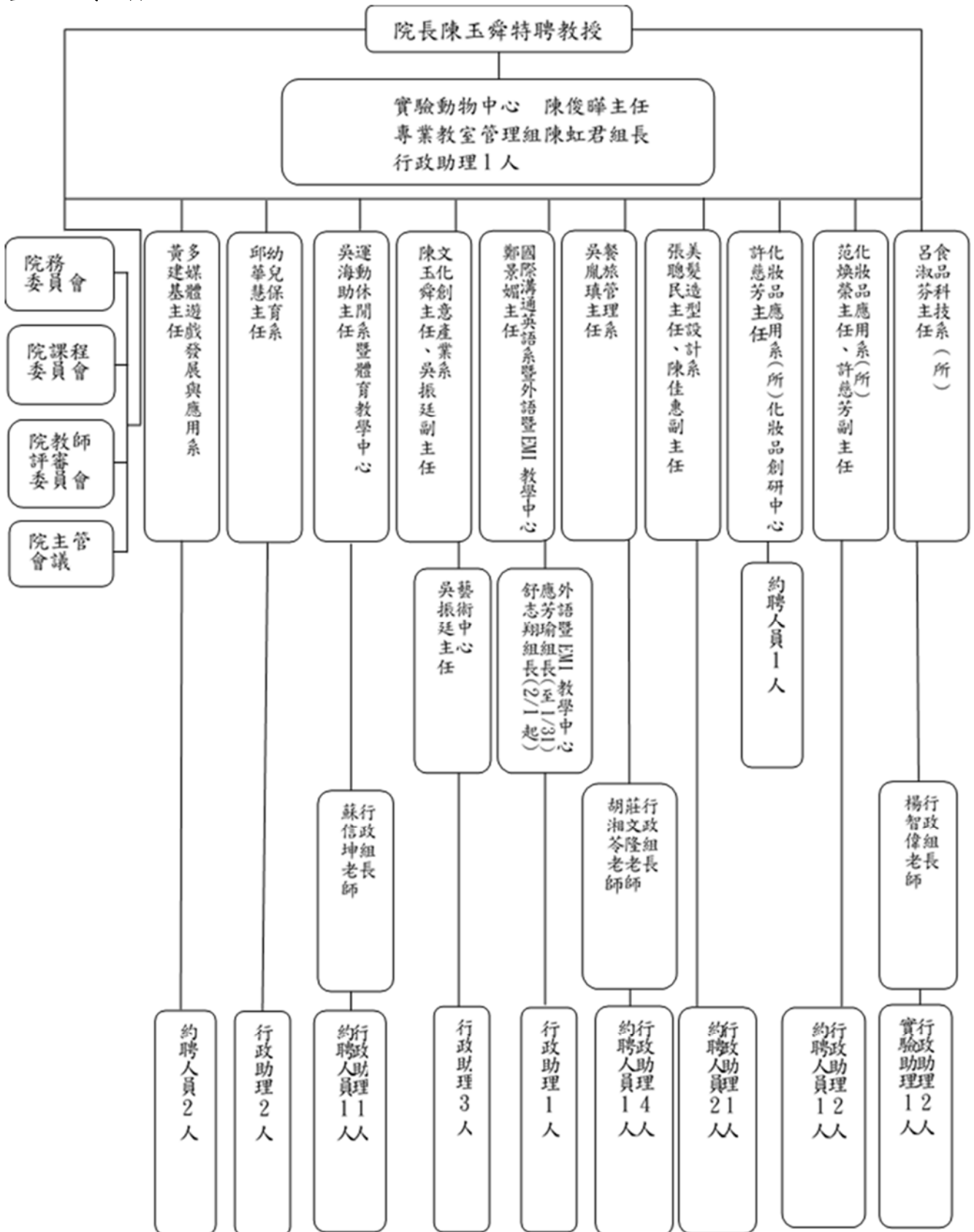

貳、大事紀

一、民生創新學院

(一)新舊主管交接

110.08.01 美髮系由周怡真主任移交張聰民主任；副主任由陳佳惠副主任擔任。

(二)國際研討會

1.110.09.24 舉辦「旅遊全球、健康全有自行車旅遊國際論壇」(運休系協辦)

2.111.01.17 舉辦 2022 廚藝演化論國際研討會(餐旅系協辦)

(三)民創學院舉辦線上新生座談會

1.110.10.04 AM09:00 舉辦線上新生座談會，出席：食科系、餐旅系

2.110.10.04 AM09:30 舉辦線上新生座談會，出席：妝品系、美髮系

3.110.10.18 AM09:00 舉辦線上新生座談會，出席：國際語言系、幼保系、文創系

4.110.10.18 AM09:30 舉辦線上新生座談會，出席：多遊系、運休系

(四)專題演講

110.10.08 舉辦「110 學年線上專題演講」活動講題：「在教學實踐、學術研究與社會服務間取得平衡的經驗分享」，邀請國立臺灣師範大學公民教育與活動領導學系教授兼副系主任吳崇旗教授。

(五)聯合志工活動

110.10.30 110 年特色主題計畫-【美在弘光，愛在髮上】 聯合志工活動

活動地點：台中鹿鳴公園

(六)專題競賽

111.03.04 舉辦弘光科技大學民創學院專題研究及實務製作競賽活動

二、食品科技系(所)

(一)110 年教育部整發計畫補助儀器採購 1,233,186 元，110 教育部高教深耕計畫補助儀器採購 2,158,569 元持續活化保健食品實習工廠及強化食品檢驗分析服務中心並配合設備之完成，培育功能性益生菌研發與生產人才。另外，配合高教深耕計畫面向二，發展學校特色部分，辦理食品相關研習，協助校內外學員取得食品安全相關證書。並執行計畫面向三，提升高教公共性部分，開辦各種食品研習班，培育食品相關社會人才。

(二)校內外專業競賽：

- 1.蔡政志、林佩佩、謝允敏、黃志揚、廖妤婕等老師研究團隊參加「第十五屆波蘭國際發明展」榮獲金牌。
- 2.日一丙張好佳及日三丙陳郁靜同學參加健行好棒盃餐旅技能全國公開賽現場鮮奶油蛋糕裝飾競賽，分別獲得冠亞軍。指導老師:黃志雄教師。
- 3.110 年技專校院整體發展獎勵補助經費「教學輔助媒材製作獎補助」陳珍妮老師食品「微生物檢測技術基本能力-遠距教學媒材」獲佳作。
- 4.蔡政志教授與原生生物醫學股份有限公司賴永裕博士之研究團隊參加「第八屆香港創新科技國際發明展」榮獲金牌。
- 5.日三丙陳治宏同學，參加「2021 育秀盃台灣小麥麵粉烘焙競賽」榮獲總決賽銀牌。
- 6.2021 Canada International Gastronomy and Tourism Competition「加拿大國際美食餐飲大賽」楊智偉老師榮獲個人觀光伴手禮金牌、程國恩老師榮獲精緻甜點展示金牌、日一丙同學徐璇羽榮獲精緻甜點展示金牌、日一丙同學陳昱蓁榮獲精緻甜點展示金牌、日三乙同學黃詠燦榮獲個人觀光伴手禮金牌、日一丙同學陳育心榮獲精緻甜點展示銀牌、日一丙同學趙文慈榮獲精緻甜點展示銅牌。
- 7.食科系三乙班黃詠燦、三丙班陳治宏兩位同學榮獲 2021 國產雜糧創意伴手禮競賽金牌。

- 8.食品科技系系學會獲得社團評鑑第二名及最佳解說員獎。
- 9.弘光創意舞蹈比賽第一名。
- 10.新北市技能競賽奶油蛋糕創意裝飾銅牌 2 面。
- 11.第五屆 TIFBA 樽鼎盃全國線上餐飲大賽，中式點心製作展示組銀牌。

(三)教師承接計畫案

- 1.廠商全額出資案計 39 件，金額 743 萬元。
- 2.科技部計畫案計 3 件，金額 338 萬元。
- 3.政府部會計畫案計 5 件，金額 315 萬元。

(四)國內外參訪

1.師生參與國際及境外交流：

- (1)蔡政志、林佩佩、謝允敏、黃志揚、廖妤婕等老師研究團隊參加「第十五屆波蘭國際發明展」。
- (2)蔡政志教授與原生生物醫學股份有限公司賴永裕博士之研究團隊參加「第八屆香港創新科技國際發明展」。
- (3)楊智偉老師、程國恩老師、日一丙徐璇羽同學、日一丙同學陳昱蓁、日三乙同學黃詠燦、日一丙同學陳育心、日一丙同學趙文慈；參加 2021 Canada International Gastronomy and Tourism Competition「加拿大國際美食餐飲大賽」。
- (4)呂淑芬老師、碩二甲連珮璇同學、碩二甲鄭宇成同學、碩一甲王芷淵同學、食四甲蘇韋升同學、夜一乙連苡蓁同學；參加美國 Center for Food Safety and Applied Nutrition 線上短期研習活動。
- (5)呂淑芬老師、楊智偉老師、柯耀筆老師、蔡政志老師參加印尼 SCU 線上研討會。

(五)學生最後一哩課程計畫與輔導學生就業

- 1.職涯輔導講座 :111.05.05 邀請甜點樹工作坊負責人彭成港老師進行線上校友傳承座談會-烘焙產業發展及個人創業分享演講。
- 2.111.05.05 邀請 91 年食品營養學系進修部校友長慶知識整合有限公司負責人朱原慶蒞臨本系進行線上校友傳承座談會校友分享演講。
- 3.111.06.02 食品科技系退休教授陳昭雄老師蒞臨本系進行線上職涯輔導座談會演講題目:面對暑期校外實習你應該抱應有的學習態度。

(六)業界職涯諮詢：111.04.24 邀請味丹企業人資處張雄輝處長，以國內企業的現況介紹，加強學生就業環境認識與產業需求的認知

(七)學生專業實習：大三升大四學生至業界實習單位實習。學生每人至少實習 720 小時，學生人數共 103 人。日期：110.08.02~110.12.03。

(八)學生於大三下學期進行食科組校內專業研習及烘焙組校內專業實習，為加強學生技術能力，食科組學生至本系專任老師的研究室研習，共計 49 人;烘焙組至紅師父烘焙食品實習工廠實習，共計 59 人。

(九)110.12.02 辦理課程諮詢會暨檢討會議，參與人數 9 人。

(十)辦理校外實習說明會：

- 1.實習課程：本系為強化學生實務能力與就業競爭力，使求學與就業無縫接軌，爭取更多學習機會學生提升就業競爭力，因此，本系對於實習課程之規劃調整，將職場之實務結合專業技能，以提升學生就業率與競爭力，實習課程名稱為「專業實習」，學習期間安排於大三升大四暑假開始至學期中實習，分別為日間部(必修)9 學分 720 小時.進修部(選修)3 學分 320 小時。

2.日間部：

- (1)110.03.25 辦理第 1 次專業實習說明會。
- (2)110.04.28 辦理第 2 次專業實習說明會。

- (3)110.06.23 辦理第 3 次專業實習說明會。
- (4)110.07.29 辦理實習行前教育訓練。
- (5)110.10.23 辦理實習期中返校座談會。

三、餐旅管理系

(一)獲獎與榮譽

1.綜合性榮譽

- (1)西餐廚藝社 110-1 社團評鑑技藝性社團 佳作，指導老師：吳胤瑱老師
- (2)西餐廚藝社 110-2 社團評鑑技藝性社團 佳作，指導老師：吳胤瑱老師
- (3)創意飲調社 110-1 社團評鑑技藝性社團 第 2 名，指導老師：許素玲老師
- (4)創意飲調社 110-2 社團評鑑技藝性社團 第 3 名，指導老師：許素玲老師
- (5)菓子多元廚藝烘焙社 110-1 社團評鑑技藝性社團 第 3 名，指導老師：黃志雄
- (6)菓子多元廚藝烘焙 110-1 社團評鑑 最佳解說員，指導老師：黃志雄
- (7)菓子多元廚藝烘焙 110-2 社團評鑑技藝性社團 第 2 名，指導老師：黃志雄
- (8)菓子多元廚藝烘焙 110-2 社團評鑑 最佳特色簡報獎，指導老師黃志雄
- (9)葡萄酒研習社 110-1 社團評鑑學藝性社團 第 1 名，指導老師胡湘苓
- (10)葡萄酒研習社 110-1 社團評鑑學藝性社團 最佳解說員，指導老師胡湘苓
- (11)葡萄酒研習社 110-2 社團評鑑學藝性社團 第 1 名，指導老師胡湘苓
- (12)葡萄酒研習社 110-2 社團評鑑學藝性社團 最佳特色簡報獎，指導老師胡湘苓
- (13)國際餐旅青年學習社 110-1 社團評鑑技藝性社團 第 1 名，指導老師：吳松濂老師、許凱敦老師
- (14)國際餐旅青年學習社 110-2 社團評鑑技藝性社團 第 1 名，指導老師：吳松濂老師、許凱敦老師
- (15)國際餐旅青年學習社 2022 全國大專院校社團評鑑學藝性社團 特優，指導老師：吳松濂老師、許凱敦老師
- (16)餐旅系學會 2021 系際盃校歌合唱比賽 第 2 名，指導老師：鄭錦慶師傅
- (17)餐旅系學會 2022 系際盃創意舞蹈比賽 第 3 名，指導老師：鄭錦慶師傅
- (18)餐旅系學會 2022 全國大專校院社團評鑑全國自治性、綜合性 特優，指導老師：鄭錦慶師傅
- (19)餐旅系學會 110-1 社團評鑑自治性社團 第 1 名，指導老師：鄭錦慶師傅
- (20)餐旅系學會 110-2 社團評鑑自治性社團 第 1 名，指導老師：鄭錦慶師傅
- (21)餐旅系學會弘萃獎 再•聚 勇往直前獎、優秀團隊獎，指導老師：鄭錦慶師傅

2.師生競賽獲獎

- (1)2021 第十屆專業英日文詞彙與聽力能力大賽-中區區域賽(大專校院)
 - 【餐飲英文類】冠軍：何宜瑾(入圍全國總決賽)，亞軍：彭雅姿(入圍全國總決賽)，季軍：吳柏逸，金腦獎：黃佑恩、彭美瑜指導老師：楊存莉老師
 - 【觀光旅運英文類】亞軍：許巧臻(入圍全國總決賽)，季軍：陳若好，金腦獎：呂宛諮、黃聿茹-指導老師：楊存莉老師
- (2)110 學年度技專校院整體發展獎勵補助經費「教學輔助媒材製作補助」獲獎優等：鄭錦慶老師
- (3)110 學年度第 1 學期校級優良教學教材獎勵名單:餐旅行銷管理/胡湘苓老師，房務管理與實務/林幸慧老師
- (4)110 學年度第 1 學期國內外自主學習計畫第 3 名：曾寶智-指導老師：林幸慧老師
- (5)2021 第三屆 CAS 肉品廚藝競賽入圍獎：黃怡靜、馮子芹-指導老師：王志榮

老師

- (6)110 年度學生自主學習社群競賽暨成果展獲獎:自主學習之旅館接待技能競賽
英文會話訓練佳作:陳龍、許巧臻、彭雅姿、劉姵妤-指導老師:胡湘苓老師、
楊存莉老師
- (7)2021WACS 廚藝模擬競賽暨校際師生技能培訓交流,主菜組銀牌:莊國英,
主菜組銅牌:黃怡靜-指導老師:王志榮老師
- (8)2021 元培健康盃餐飲競賽,主菜展示金牌:黃怡靜、莊國英-指導老師:王志
榮老師
- (9)2021 加拿大國際餐飲大賽(CIGTC)盤飾甜點金牌:黃汶達老師,盤飾甜點金
牌:周姿君、陳品萱-指導老師:黃汶達老師;個人主菜類金牌:黃怡靜,個
人主菜類銀牌:馮子芹、莊國英-指導老師:王志榮老師;翻糖蛋糕展示金牌:
吳祥豪,餐桌服務托盤比賽金牌:梁善鈞,主菜銀牌:陳峻廷-指導老師:林
幸慧老師
- (10)2021 第一屆全國銀髮養生廚藝競賽總決賽大專組銅牌獎:黃怡靜、盧瑞德、
莊國英-指導老師:王志榮老師
- (11)110 學年民生創新學院度學生專題研究及實務製作競賽大學部-家政類佳作:
姜孝妤-指導老師:莊文隆老師
- (12)2021 華人資訊語文競技與創意設計大賞-專業英日文詞彙與聽力能力大賽全
國賽
- 【類別 1】 Culinary 餐飲 國際認證教學卓越獎:楊存莉老師、Hospitality &
Tourism 觀光(旅運) 國際認證教學卓越獎:楊存莉老師
 - 【類別 2】 Culinary 餐飲項目-大學(專)院校專業英文詞彙組 團體獎亞軍:何
宜瑾、吳柏逸、彭雅姿,Culinary 餐飲項目-大學(專)院校專業英文
詞彙組冠軍:何宜瑾,Culinary 餐飲項目-大學(專)院校專業英文詞
彙組 季軍:吳柏逸,Culinary 餐飲項目-大學(專)院校專業英文詞
彙組 金腦獎:彭雅姿 -指導老師:楊存莉老師
 - 【類別 3】 Hospitality & Tourism 觀光(旅運)項目-大學(專)院校專業英文詞彙
組 團體優勝獎:許巧臻、陳若妤、Hospitality & Tourism 觀光(旅
運)項目-大學(專)院校專業英文詞彙組 季軍:許巧臻、陳若妤 -指
導老師:楊存莉老師
- (13)2022 國際萊茵盃德國葡萄酒與餐飲服務暨創新飲料調製競賽
- 【類別 1】 葡萄酒侍酒師(線上影片)大專菁英組第 2 名:莊佳蓉、葡萄酒侍酒
師(線上影片)大專菁英組佳作:陳樹賢、鍾宜芳-指導老師:沈盈
貝老師
 - 【類別 2】 Cocktail 傳統調酒(線上影片)大專菁英組第 1 名:陳樹賢、Cocktail
傳統調酒(線上影片)大專菁英組佳作:高忠豪、黃芷妤-指導老師:
沈盈貝老師
- (14)第 52 屆全國技能競賽中區分區賽
- 【類別 1】 青年組旅館接待職類第 4 名:葉芮恬-指導老師:胡湘苓老師、楊
存莉老師
 - 【類別 2】 青年組中烹飪職類第 5 名:林楷傑-指導老師:吳松濂老師
- (15)2022 年荷蘭國際廚藝競賽:
- 【類別 1】 伴手禮展示組金牌:黃汶達老師,精緻甜點展示金牌:王妹蘋、施
雁玲,精緻甜點展示銀牌:周姿君-指導老師:黃汶達老師
 - 【類別 2】 個人主菜展示金牌:莊國英、馮子芹、陳思宇,宴客菜展示金牌:
盧瑞德-指導老師:王志榮老師

【類別 3】餐桌服務托盤金牌：朱俊瑋，餐桌服務口布摺疊金牌：呂宛諮、陳怡如，餐桌服務口布摺疊銀牌：朱俊瑋-指導老師：林幸慧老師

【類別 4】餐廳料理展示組金牌：曾楷翔老師，開胃菜展示銀牌：李彥蓓-指導老師：曾楷翔老師

(16)110 學年度第 2 學期優良教學教材獎勵西式點心校級：黃汶達老師，進階西餐實務院級：王志榮老師，日本料理院級：曾楷翔老師

(17)1101 學期優良創新教學課程獲獎名單菜單設計與說菜技巧：李芳老師，餐飲管理：林幸慧老師，顧客關係管理：李勝茂老師(兼任)，雞尾酒調製：陳韋成老師(兼任)

(18)弘光科技大學 111 年度「三創-創新、創意、創業」競賽第二階段(決賽-團隊簡報審查)第 2 名團隊名稱：一呼百應，團隊成員：張淳琇、魏雅琪、楊容瑄、曾寶智-指導老師：葉佳山老師

(19)第十八屆國際美食養生大賽養生茶飲食膳菜單設計技師組麵點西式點心金獎：黃汶達老師，菁英組麵點西式點心銀獎：周姿君，菁英組麵點中式點心銀獎：王妹蘋

(20)2022 高雄-易牙美食節「第 25 屆全國美食文化大展」冷盤前菜金牌：曾楷翔助理教授，鮮奶油金牌：周姿君，老麵種金牌：王妹蘋、徐莉婷同學，冷前菜金牌：徐莉婷、李彥蓓，拿手菜銀牌：李彥蓓-指導老師：黃汶達副教授、曾楷翔助理教授

(二)國際交流(含參訪)

1.110.10.14 新加坡業者產業發展講座-吳胤瑱主任

2.110.10.14 日本業者產業發展講座-吳胤瑱主任

3.110.10.26 與 Alma Tatiana 共同召開第 3 屆 ALMA 實習行前說明會(視訊會議)-吳胤瑱主任、胡湘苓老師

4.110.11.12 「傳義(藝)Salumi Amo 2021 餐旅異國美食節」- 吳胤瑱主任、吳松濂老師、麥高樂老師、林合懋老師、許凱敦老師、黃汶達老師、鄭錦慶老師、許素鈴老師、葉佳山老師、胡湘苓老師、莊文隆老師、楊存莉老師、林幸慧老師、鄭宇真老師、王志榮老師、曾楷翔老師、李芳老師、沈盈貝老師、張祐銘老師、亞歷山大馬瑞老師

5.111.01.17 「2022 廚藝演化論 國際研討會」-吳胤瑱主任、吳松濂老師、麥高樂老師、許凱敦老師、黃汶達老師、林合懋老師、鄭錦慶老師、葉佳山老師、許素鈴老師、莊文隆老師、楊存莉老師、鄭宇真老師、王志榮老師、曾楷翔老師、李芳老師、沈盈貝老師、張祐銘老師

6.111.05.24Somm Spirit'D 侍酒魂品牌創辦人 Yohan Morel 酒類知識與調製實務課程協同教學-沈盈貝老師

7.111.05.30 馬友友印度廚房 Srivastava Mayur 主廚 西餐實務課程協同教學-吳胤瑱主任

8.111.06.10 國立高雄餐旅大學 Nicholas Pena Alvarez (葛艾睿)教授 歐陸主題餐點製作課程協同教學-吳胤瑱主任

9.111.06.13 PASTA& CO.創辦人 Timothy Lu 呂學明主廚西餐實務課程協同教學-吳胤瑱主任

(三)社會服務活動

1.110.10.18 光田護理之家義煮-西餐社光田綜合醫院附設護理之家

2.110.10.242021 義煮青年讓愛飛揚古早飄香回憶傳統-國青社彰化二林喜樂院萬合分院

3.110.10.30 惜食•共食•享食-西餐社食物銀行沙鹿店、龍井區發放站

- 4.110.10.312021 義煮青年攜手與你讓愛飛揚古早飄香回憶傳統-國青社彰化二林喜樂院萬合分院
- 5.110.11.15 與菓一同浪出愛心-菓子社社團法人台灣之心愛護動物協會
- 6.110.11.252021 冬季愛心義賣跳蚤市場-系學會南台中家扶中心
- 7.110.11.27 惜食•共食•享食-西餐社食物銀行沙鹿店、龍井區發放站
- 8.110.12.04 雅比斯·好巧遇見你這就是福分-國青社雅比斯教會
- 9.110.12.052021 冬季愛心義賣跳蚤市場-系學會南台中家扶中心
- 10.110.12.09 信望愛·用愛摺出幸福滋味-國青社信望愛智能發展中心(沙鹿日照據點)
- 11.110.12.25 惜食•共食•享食-西餐社食物銀行沙鹿店、龍井區發放站
- 12.111.03.19 光田護理之家義煮-西餐社光田綜合醫院附設護理之家
- 13.111.03.27 惜食•共食•享食-西餐社食物銀行沙鹿店、龍井區發放站
- 14.111.04.25 菓子手作義賣-西餐社社團法人台灣之心愛護動物協會
- 15.111.04.28 惜食•共食•享食-西餐社食物銀行沙鹿店、龍井區發放站
- 16.111.05.19 光是與你菓在一起-菓子社光田綜合醫院附設護理之家
- 17.111.05.28 惜食•共食•享食-西餐社食物銀行沙鹿店、龍井區發放站
- 18.111.06.122022 夏季愛心義賣跳蚤市場-系學會南台中家扶中心

四、化妝品應用系(含專科部、碩士班)

(一)執行 110 學年度妝品系圖書經費：中文圖書 51,004 元，西文圖書 14,730 元，中文期刊 2,592 元，西文期刊 60,566 元，中文視聽資料 101,392 元，外文電子期刊 19,966 元，中文電子書 14,494 元，西文電子書 4,890 元，總經費新臺幣 269,634 元。

(二)申請及執行計畫案：

- 1.執行 111 年學海飛颺計畫，林宇霏同學獲補助日本經濟大學雙聯學位補助經費 200,000 元。
- 2.勞動部勞動力發展署中彰投分署補助「時尚美麗菁英人才培育就業學程」，總金額 1,000,000 元。
- 3.111 年新南向學海築夢-2，教育部計畫型獎助案-澳式美體產業實習計畫，總金額 420,000 元。
- 4.111.03.28 高等教育深耕計畫實地訪視，訪視地點化妝品創研中心。

(三)辦理專家諮詢座談會議：

- 1.本位課程座談會：邀請產學界之專家檢視本系課程規劃辦理一場次(111.05.13)，計有學界之專家 3 人次參與，審視 110 學年度查核課程大綱共計 10 門，完成產官學界檢核實務課程大綱與教學內涵。
- 2.辦理實習課程座談會：111.05.19 辦理實習機構檢討座談，參與機構為涵碧樓大飯店股份有限公司、芙娜詩、采風醫美股份有限公司、聖宜診所、詩嫻特 SPA 集團等 5 家。指導給予本系在課程規劃上許多的建議與回饋。

(四)簽訂策略聯盟協議：

為培育化妝品跨領域之人才，整合跨系、跨院教學資源，連結產業需求，強化學生實作教育，開發貼近產業所需人才職能藍圖之跨域實作場域計畫。結合雙方資源相互支援，以達促進共同發展之目標，共同推動各項合作方案，本系與 9 家化妝品相關產業單位簽定產學聯盟合作備忘錄。

- 1.愛妮企業股份有限公司(110.09.01)
- 2.芙娜莎 SPA 會館(110.09.14)
- 3.鴻宏美容院(110.09.23)
- 4.雙緹生物科技有限公司(110.09.17)
- 5.窈窕佳人美容美體(110.09.17)

- 6.益美化工股份有限公司(110.09.17)
 - 7.荷野生物科技有限公司(110.09.17)
 - 8.彤漾有限公司(110.10.07)
 - 9.樸真國際有限公司(110.02.01)
- (五)國際學術交流活動：Covid-19 疫情持續影響，限縮國際交流活動，多數活動改為線上交流。在 110 學年度共計有 18 場次，相關活動如下說明：
- 1.110.08.23 碩士班二年級 G1098A05 劉浩宇同學參加「2021 GOLDWELL GLOBAL CREATIVE AWARDS.全球創意大賞」台灣區線上比賽，在剪染技術組別以作品「迷幻」獲得台灣區的年度新銳染髮師金獎化。
 - 2.許慈芳老師與日本 Tokuyama Corporation 國際產學合作 HK110-028(110.08)-12 人
 - 3.110.10.03 碩士班二年級劉浩宇同學，參加「2021 GCA 全球創意大賞」線上比賽，以作品「迷幻」剪染技術組中，勇奪冠軍。
 - 4.110.10.21 邀請烏克蘭交換學生 Yehor Holikov 留學經驗講座，分享為了出發所做的生活、語言、文化衝擊的留學準備，地點 MB105，參加人數計有 48 人次。
 - 5.110.10.28 妝品系、美髮系協助國際處舉辦「浴衣文化祭」活動，為了讓學生體驗國際文化，請來專業老師指導學生穿著日本浴衣，學生協助妝髮造型，參加活動學生妝扮得很日本風，同時舉辦走秀比賽。
 - 6.110.11.04 邀請烏克蘭籍專業舞者 Yehor Holikov 協同教學：舞台肢體表演藝術，地點 L310，參加人數計有 40 人次。
 - 7.110.11.17 NTT2021 國際青年美學藝術競賽-國際藝術彩妝競賽組(真人) 湯采蘋獲得冠軍、國際創意彩妝整體造型競賽組(真人) 邱佳茵獲得冠軍、國際創意彩妝整體造型競賽組(真人) 邱佳茵獲得冠軍與化妝造型全能總冠軍。
 - 8.110.11.18 邀請烏克蘭籍專業舞者 Yehor Holikov 擔任美技組畢業製作第 7 次綵排評審地點 L 棟人文廣場，參加人數計有 80 人次。
 - 9.110.11.18 2021 高教深耕面向二分項 G--國際交流成果展，地點 7-11 前廣場，參加人數計有 391 人。
 - 10.110.12.03 妝品系許慈芳老師邀請日商德山股份有限公司洽談產學合作於 L312 教室進行產學研習會議。
 - 11.110.12.09 2021 年第九屆國際盃美容美髮大賽、流行時尚演示會、國際學術新技術研討會、職能認證，創意美睫作品完成組詹晏禎獲得亞軍。
 - 12.110.12.11 TSIA 2021 國際美業菁英賽國際新娘彩妝紙圖設計-學生組-C 林緯誠獲得冠軍
 - 13.110.12.28 INTERNATIONAL RISING STAR AWARD 林卉芝同學於 student eyebrow tattoo 項目榮獲 2ND PLACE。
 - 14.許慈芳老師與日本 Tokuyama Corporation 國際產學合作 HK110-092(111.02)-12 人
 - 15.111.02.10-12 教師鄭德輝及碩士生 G1078105 洪煒智參與國際學術研討會 5th IEEE Eurasian Conference on Educational Innovation 2022 (IEEE ECEI 2022) 論文發表。
 - 16.111.03.21 易光輝老師參加馬來西亞 MTE 國際發明展於 The first patented natural plant sunscreen complex essential oil 項目榮獲金牌。
 - 17.111.03.29 易光輝老師參加俄羅斯阿基米德國際發明展於 The first patented natural plant sunscreen complex essential oil 項目榮獲金牌。
 - 18.111.06.22 許慈芳老師與 Parsons School of Design 線上會議。
- (六)辦理國內研習活動：110 年 08 月至 111 年 07 月間，本系含化妝品創研中心辦理化妝品相關研習課程活動共計 26 場次，計 1549 人次參與，詳附錄三。
- (七)學生專業能力檢定：檢定科目隨課程進行檢定考試，以此為鑑定學生專業能力的水

平。相關檢定情況說明如下：

1. 110.12.25 辦理第一階段「專業基本能力測驗(一)」檢定課程：「視覺傳達設計概論」：應考人數:158 人 到考人數:158 人，通過 151 位，通過率:95.5%。
2. 第二階段「專業基本能力測驗(二)」各科檢定：
 - (1)111.01.06~07 辦理「美體技能實作」，應考人數:117 人 到考人數:110 人，通過 110 位，通過率:100%。
 - (2)111.01.10 辦理「化妝品調製學(含實驗)」，應考人數:51 人，通過 50 位，通過率:98%。
 - (3)111.05.18 辦理「進階彩妝學實作」，應考人數:112 人 到考人數:107 人，通過 100 位，通過率:93.4%。

(八)辦理證照輔導：

- 1.為輔導及提升本系學生在學期間取得相關證照，在 110 學年度開設輔導課，共計：7 班/298 人次。1101 學期計 4 班/199 人次、1102 學期計 3 班/99 人次。
 - (1) 1101 學期為：精油導論與美膚實作(初階證書/BEGINNER CERTIFICATE)2 班、妝儀設計與國際素養禮儀(國際禮儀接待員輔導班)1 班、進階美容技藝實作(一)(美容乙級)1 班。
 - (2) 1102 學期：精油導論與美膚實作(初階證書/BEGINNER CERTIFICATE)1 班、基礎美容技藝實作(美容丙級) 1 班、進階美容技藝實作(二)(美容乙級) 1 班。
 - (3)配合計畫開課輔導「美容乙級證照」輔導班，110 學年度於 8/2~8/30 辦理，計有 18 人參與。
- 2.在校學生獲得技術證照統計，詳附表 10。

(九)本系教師 110 學年度擴展產學合作相關事宜：產學合作計畫達 53 件(含國科會及政府部會)，金額合計 12,441,050 元。

- 1.國科會計畫(2 件)：1,429,000 元；
- 2.一般產學計畫(33 件)：6,252,050 元；
- 3.政府計畫含教育部(4 件)：1,926,000 元
- 4.技術轉移(4 件)：金額 2,834,000 元。

(十)本系教師 110 學年度發表專業期刊論文、研討會論文、專利、專書、展演發表及學術活動之情形：

- 1.期刊論文：3 篇。
- 2.研討會論文：1 篇。
- 3.專利案件：2 件。
- 4.參與國內外研習活動：50 場次。
- 5.專書：6 件。

(十一)研發成果商品化：學生創業競賽活動，配合科技組畢業成果展演計有 10 組，42 件產品參與創研成果商品發表。

(十二)舉辦彩妝暨整體造型年度發表會(畢展)、妝品週個人彩妝暨整體造型賽及造型活動展演：

- 1.妝品週：110.11.21-11.26 舉辦線上妝品週個人彩妝暨整體造型賽，以「翻轉經典舊衣傳說」當主題，由劉美鈴老師帶領學生發想創作，以萬秀洗衣店為主題發想緣由，從舊衣改造，期間有線上評分及人氣獎票選活動，大一至大三共計 10 組同學參賽。
- 2.110 學年度化妝品應用系畢業展演
 - (1)時尚美容藝術組：今年主題為「仿生時尚」，辦理二場次彩妝暨整體造型年度發表會：
110.12.13 於校內毓麟館校內展演，當天高中職學校有：僑泰高中、三民家商、

慈明高中、明台高中、致用高中、五育高中、嘉陽高中、東吳高職、台南護專、員林家商等 10 所高中職學校，26 輛遊覽車、700 人到場參觀畢展。

(2)化妝品科技組：於 110.11.27 在 L 棟 7-11 前廣場，舉辦科技組畢業成果展發表會-主題為「妍績」，共計有 10 組參與發表。

(十三)師生獲獎與榮譽之情形暨參與校內外專業競賽(含國際性)件數：共計 63 獎項，98 人次獲獎。詳如下及表 13 說明：

1.國際競賽獎項：教師 2 件、學生 7 件，共計獲獎 9 件/9 人次。

2.全國性競賽獎項：學生 16 件/17 人次。

3.校內競賽獎項：教師 12 件/12 人次、學生 26 件/60 人次，共計獲獎 38 件/72 人次。

(十四)提升學生專業研究製作與最後 1 哩課程規劃

1.參與本系辦理專題研究與製作發表口頭競賽：

1101 學期美技-2 組、科技-7 組，9 件，共計 19 人。

1102 學期美技-2 組、科技-6 組，8 件，共計 18 人。

1101 學期(110.12.30)及 1102 學期(111.06.09)各辦理學生專題製作成果發表會，共計二場次。

2.參與民生學院專題製作競賽，獲獎共計 7 件，並詳如：

(1)大學部-生技醫農類-專題研究海報:月桂葉提取物的抗氧化評估洪苡甄榮獲第二名

(2)大學部-生技醫農類-專題研究海報:橘子花葉純露的抗氧化分析陳芝吟榮獲第三名

(3)大學部-設計管理類-實務製作:墨染採顏-水墨技法與彩妝設計應用何文馨榮獲佳作

(4)研究所-生技醫農類-專題研究海報:兔尾草(Uraria crinita)葉子萃取物應用於化妝品之成分分析與功效性研究陳菟婷榮獲第一名

(5)研究所-生技醫農類-專題研究海報:愛玉萃取物抗氧化活性之研究甯婕瑜榮獲第三名

(6)研究所-設計管理類-專題研究海報:梳子的創新設計廖白玲榮獲第一名

(7)研究所-設計管理類-專題研究海報:工作椅創新設計蕭名真榮獲佳作

3.實習課程：本系為強化學生實務能力與就業競爭力，讓求學與就業無縫接軌，爭取更多學生能在畢業前即可銜接就業的發展機會，因此，本系對於實習課程之規劃調整，將職場之實務結合專業技能，以提升學生就業率與競爭力，實習課程名稱為「業界實習」，四年級下學期修課，日間部(必修)9 學分 720 小時、進修部(選修)4 學分 320 小時。

110.09.30 第二次實習前說明會

111.01.06 第三次實習前說明會

111.03.19 第一次實習返校說明會

111.05.19 第二次實習返校說明會暨實習生系就業博覽會

4.就業學程：勞動部-時尚美麗菁英人才培育就業學程，由劉美鈴老師負責籌備與執行。

(十五)就業輔導相關活動暨界專家講座及專題演講：

1.教學參訪人數：辦理 3 場次，計有 187 人參與。

(1)110.12.09 奇美博物館參觀特展，對於培養學生美學、藝術有很大幫助，更藉由導覽解說更深刻了解作品的精隨，參與人數 93 位。

(2)110.12.22 藉由校外實地參訪彤采妮股份有限公司，藉以培養學生認識彩妝品、保養品製造過程、原理及成品應用，參與人數 35 位。

(3)111.01.13 藉由春不羆足湯養生館業界服務工作環境、工作流程介紹，以培養學

生實習專業理論轉換之實踐力，增進產業實習經驗，參與人數 59 位。

2.就業輔導相關活動含專題演講、講座、研習課程暨研討會共計辦理 26 場，1549 人次參與，詳附錄三。

(十六)招生活動：以北中南列出重點招生學校入班宣導或進班協助協同教學、專題演講、課程體驗、指導作品及進班宣導等活動，由系上教師認養共同執行招生之宣導活動，並辦理 50 場次的校內外宣導活動。

1.駐班授課：賴仁輝老師至僑泰高中美容科，講授「版面設計美學單元授課」，共計 4 堂課。

2.課程體驗含體驗課程含化妝品調製、化妝品原料認識與護手霜製作、頭皮養護、特效妝、及弘光體驗營活動，共計辦理 6 場次。

3.專題指導：主要至明德進行專題製作的輔導共計 2 場次。

4.入班宣導共計：28 場次。

5.專題演講：6 場次。

6.升學講座：共計 2 場次。

7.教師研習：共計 1 場次。

8.參觀畢業展演宣導活動：共計 1 場次。

(十七)辦理社區活動：共辦理 23 場次。

1.110.08.23.歐明秋老師，乾洗手露實作體驗，台中市育英國中，人數 2 人。

2.110.08.27.歐明秋老師，香草錐實作體驗，東英社區發展協會，人數 10 人。

3.110.09.13.歐明秋老師，香草錐實作體驗，梨之鄉休閒農業區，人數 35 人。

4.110.09.17 許慈芳老師，精油乳霜調製概論與實作，沙鹿興安社區，人數 39 人。

5.110.09.24 歐明秋老師，傳統草本調香概論與實作，沙鹿興安社區，人數 35 人。

6.110.10.18.歐明秋老師，精油防蚊液實作體驗，梨之鄉休閒觀光農場，人數 30 人。

7.110.10.18.歐明秋老師，香草膏實作體驗，台中新社東興社區，人數 30 人。

8.111.01.07 歐明秋老師，香草生活應用-擴香石，東英社區發展協會，人數 20 人。

9.111.01.22.歐明秋老師，玫瑰青春露實作體驗，台灣愛之光公益協會，人數 20 人。

10.111.02.12 歐明秋老師，月桃護膚產品開發之法規實務，尖石鄉那羅部落，人數 20 人。

11.111.03.08 歐明秋老師，擴香石製作實務研習，東英社區發展協會，人數 10 人。

12.111.03.12 歐明秋老師，七拼八湊-有機分子模型，台灣愛之光公益協會，人數 10 人。

13.111.03.15 歐明秋老師，香草蒸餾實務研習，東英社區發展協會，人數 11 人。

14.111.03.22 歐明秋老師，香草膏製作實務研習，台灣愛之光公益協會，人數 10 人。

15.111.03.25 歐明秋老師，香草植物應用-香草膏，台灣愛之光公益協會，人數 10 人。

16.111.04.09 歐明秋老師，聞香識香_香味摩天輪，台灣愛之光公益協會，人數 10 人。

17.111.04.16 歐明秋老師，香水調製體驗，台灣愛之光公益協會，人數 8 人。

18.111.04.23 歐明秋老師，認識香水-香水基礎知識，台灣愛之光公益協會，人數 8 人。

19.111.04.30 歐明秋老師，設計配方(1)-香水配方組成，台灣愛之光公益協會，人數 8 人。

20.111.05.07 歐明秋老師，設計配方(2)-香水鑑賞，台灣愛之光公益協會，人數 8 人。

21.111.05.14 歐明秋老師，你濃我濃-調製百分比濃度，台灣愛之光公益協會，人數 10 人。

22.111.06.18 歐明秋老師，蒸香真香-萃取再體驗，台灣愛之光公益協會，人數 10 人。

23.111.07.08 歐明秋老師，香草植物應用-茶樹洗手慕斯 DIY，東英社區發展協會，

人數 10 人。

(十八)參與弱勢關懷與服務活動：共辦理 6 場。

1.110.10.23、110.11.20、110.12.25、111.02.26、111.03.26 共計 5 場次至中山醫學大學附設醫院護理之家服務。

2.111.5.11 至和平區松鶴部落服務，共 1 場次。

五、美髮造型設計系(含專科部)

(一)本系依據課程規劃及美髮業界之需要，並為達到三明治教學法之學習效果，及培育學生具備專業核心知識、技能以及工作所需之態度與學養，本系強調學術與實務並重之教學，藉由為期一年的校外實習，期許學生能落實學校所學、厚植其專業知能，成為符合業界需求的角色，學生從實習中驗證學校所學之確度、深度、廣度與合適性，落實做中學的教育目標，提高就業競爭力。故於學生進行「校外實習」20 學分，總實習 1,600 小時以上時數之必修課程，能將職場之實務結合專業技能，未來希望提高就業競爭力。

(二)本位課程座談會，邀請產學界之專家檢視本系課程規劃，辦理 1 場次，計有業界之專家 3 人次參與，委員給予本系在課程規劃上許多的建議與回饋。

(三)擴展產學合作相關事宜：

1.政府產學計畫合作案 1 件，總金額 264,000 元。

2.產學合作案 8 件，總金額 350,000 元。

(四)110 學年度畢業成果展演發表時間：110 年 12 月 13 日。展演地點：弘光科技大學毓麟館。畢展主題：仿生時尚。

(五)110 學年度講座研習及實習座談：

| 活動日期 | 活動名稱 | 講者資訊 | 活動地點 | 參與人數 |
|-----------|-----------------|--|------------------------|------|
| 110.08.09 | 校外實習行前說明會 | 陳佳惠副主任 馬惠君老師 | M406、 M407、 M408 | 89 |
| 110.10.21 | 職涯輔導講座 | 林秀蘭/ 麗的髮型/副理 | M406、 M407 | 76 |
| 110.10.21 | 職涯輔導講座 | 薩爾瓦多馬可/ 馬可雕塑藝術有限公司/藝術家 | M406、 M407 人文廣場 | 86 |
| 110.12.16 | 校外實習職場說明會 | 馬惠君老師 | M503 | 89 |
| 111.04.13 | 專題演講-普通高中學習美髮之路 | 郭家敏/三川髮藝/設計師 | M406 | 47 |
| 111.04.14 | 職涯輔導講座 | 呂佳樺/美科實業股份有限公司/品牌教育講師 | M406、 M407 | 201 |
| 111.04.20 | 專題演講-美甲流行趨勢 | 陳俞希/執甲美學工作室/美甲師 | M406 | 47 |
| 111.04.21 | 校友傳承座談會 | 林亞叡/石皮髮廊/主理人 | M406、 M407 | 74 |
| 111.04.27 | 專題演講-國際美髮競賽經驗分享 | 唐威/芙娜詩有限公司/主理人 | M406 | 47 |
| 111.04.28 | 徵才博覽會 | WS 風之晴髮型設計名店、俐落男士理髮廳、芙娜詩有限公司、NOSY、快樂麗康股份有限公司、麗的國際股份有限公司、美科實業股份 | M406、 M407 | 235 |

| 活動日期 | 活動名稱 | 講者資訊 | 活動地點 | 參與人數 |
|-----------|-------------------------|---|-----------|------|
| | | 有限公司、肯夢國際股份有限公司、FOUND HAIR、曼都國際股份有限公司、歐萊德國際股份有限公司、典髮型、紐約時尚美學沙龍、十寓髮藝工作坊、CRE.a HAIR Salon、好剪才管理顧問有限公司、尤卡、陸捌髮藝概念 | | |
| 111.05.01 | 專題演講-特效化妝應用與人體彩繪 | 1.劉恩妤/Make up Forever/講師 2.宋昀儒/Make up Forever/講師 | M406 | 47 |
| 111.05.02 | 專題演講-男士髮型流行趨勢 | 洪秉澤/俐落男士/營運總監 | M406 | 47 |
| 111.05.04 | 專題演講-如何準備世界競賽 | 周詩涵/EROS/設計師 | M406 | 47 |
| 111.05.05 | 校友傳承座談會 | 范文杰/旭紅髮型/執行長 | M406、M407 | 277 |
| 111.05.11 | 專題演講-男士漸層髮型 | 洪秉澤/俐落男士/營運總監 | M406 | 47 |
| 111.05.12 | 職涯輔導講座 | 劉建鴻/名留集團/總經理 | M406、M407 | 114 |
| 111.05.18 | 專題演講-職場舒壓洗髮 | 蔡燕菁/粉紅色彩妝造型工作室/化妝師 | M406 | 47 |
| 111.05.23 | 專題演講-職場商業剪燙、長髮造型編梳應用於職場 | 1.葉孟霓/Mr.Barber 鮑伯男士髮型/主任 2.鄧琇文/頂尖專業剪燙沙龍/店長 | M406 | 47 |
| 111.05.26 | 雇主座談會 | 1.王品皓/有機模式有限公司/總監 2.李俊生/俐落男士理髮/負責人 3.張春和/曼都髮型/副總經理 4.林亞叡/石皮髮型/主理人 | 線上 | 150 |
| 111.06.08 | 專題演講-國際競賽之路 | 劉浩宇/EROS HAIR STYLING/設計師 | M406 | 47 |
| 111.06.23 | 實習廠商座談會 | 俐落男士理髮廳、芙娜詩有限公司、快樂麗康股份有限公司、麗的國際股份有限公司、肯夢國際股份有限公司、FOUND HAIR、典髮型、紐約時尚美學沙龍、十寓髮藝工作坊、莫索髮型、艾思髮藝有限公司、采虹髮廊 | 線上 | 130 |

(六)學生獲獎與榮譽之情形暨參與校內外專業競賽(含國際性)計有 13 場 213 獎項：

1. 2021 中華奧林匹克盃美容美髮美甲交流競賽線上大會

| 項次 | 競賽項目 | 個人.團體競賽 | 獲獎名次 | 學號 | 姓名 |
|----|----------|---------|------|----------|-----|
| 1 | 扇形冷燙組 | 個人 | 冠軍 | U109T132 | 陳俐寧 |
| 2 | 扇形冷燙組 | 個人 | 亞軍 | U109T217 | 林庭妤 |
| 3 | 新娘華麗設計圖組 | 個人 | 亞軍 | U109T120 | 楊佩姍 |
| 4 | 標準冷燙組 | 個人 | 冠軍 | U108T224 | 廖致凱 |
| 5 | 標準冷燙組 | 個人 | 殿軍 | U109T210 | 呂芷昀 |
| 6 | 標準冷燙組 | 個人 | 佳作 | U109T134 | 陳芃仔 |
| 7 | 晚梳包頭創意組 | 個人 | 冠軍 | U109T220 | 宋驊哲 |
| 8 | 整髮青筒組 | 個人 | 冠軍 | U108T224 | 廖致凱 |

2.2021THBA 沙龍線上技藝大賽

| 項次 | 競賽項目 | 個人.團體競賽 | 獲獎名次 | 學號 | 姓名 |
|----|---------------|---------|------|----------|-----|
| 1 | A6 國際新娘彩妝 | 個人 | 第三名 | U110T231 | 丁育琪 |
| 2 | A6 國際新娘彩妝 | 個人 | 第四名 | K109T109 | 巫承學 |
| 3 | A17 國際煙燻妝(真模) | 個人 | 季軍 | U110T231 | 丁育琪 |
| 4 | D.1 女子創意編髮 | 個人 | 第二名 | U110T238 | 陳妤梵 |
| 5 | D.1 女子創意編髮 | 個人 | 第三名 | U110T240 | 李宜蓁 |

3.2021UAPP 亞盟第五屆國際盃時尚藝術創意競賽大會

| 項次 | 競賽項目 | 個人.團體競賽 | 獲獎名次 | 學號 | 姓名 |
|----|-------------|---------|------|----------|-----|
| 1 | 晚宴創意包頭組(靜態) | 個人 | 冠軍 | U109T125 | 江宜儒 |
| 2 | 新娘時尚包頭組(靜態) | 個人 | 冠軍 | U108T221 | 蘇冠霖 |
| 3 | 晚宴創意包頭組(靜態) | 個人 | 亞軍 | U109T221 | 黃韻純 |
| 4 | 復古油頭組(真人) | 個人 | 佳作 | U109T252 | 陳柏愷 |

4.2021 亞洲盃時尚造型創意競賽

| 項次 | 競賽項目 | 個人.團體競賽 | 獲獎名次 | 學號 | 姓名 |
|----|-----------------|---------|------|----------|-----|
| 1 | 歐美化妝組 A-8 | 個人 | 亞軍 | U110T231 | 丁育琪 |
| 2 | B-3 新娘秘書商業髮型組 | 個人 | 冠軍 | U110T237 | 陳芷盈 |
| 3 | B-1 自由髮型組-作品完成組 | 個人 | 佳作 | U109T226 | 蕭瑜萱 |
| 4 | A-6 國際創意新娘化妝組 | 個人 | 亞軍 | U109T126 | 甯旭豐 |
| 5 | B-2 創意包伯剪染造型組 | 個人 | 亞軍 | U109T223 | 楊皓宇 |
| 6 | B-3 新娘秘書商業髮型組 | 個人 | 佳作 | U110T225 | 陳巧微 |
| 7 | B-3 新娘秘書商業髮型組 | 個人 | 亞軍 | U110T238 | 陳妤梵 |
| 8 | B-1 自由髮型組-作品完成組 | 個人 | 亞軍 | U108T134 | 陳好瑄 |
| 9 | B-1 自由髮型組-作品完成組 | 個人 | 佳作 | U109T228 | 顏耘育 |
| 10 | B-3 新娘秘書商業髮型組 | 個人 | 佳作 | U110T240 | 李宜蓁 |
| 11 | B-3 新娘秘書商業髮型組 | 個人 | 亞軍 | U110T238 | 陳妤梵 |
| 12 | B-1 自由髮型組-作品完成組 | 個人 | 亞軍 | U108T134 | 陳好瑄 |

| 項次 | 競賽項目 | 個人.團體競賽 | 獲獎名次 | 學號 | 姓名 |
|----|---------------|---------|------|----------|-----|
| 13 | B-2 創意包伯剪染造型組 | 個人 | 佳作 | U110T232 | 林芷絨 |
| 14 | B-3 新娘秘書商業髮型組 | 個人 | 季軍 | U110T231 | 林芷絨 |

5.2021 第二十五屆台灣高雄市長盃全國美容美髮美甲美睫技術競賽

| 項次 | 競賽項目 | 個人.團體競賽 | 獲獎名次 | 學號 | 姓名 |
|----|---------|---------|------|----------|-----|
| 1 | 標準冷燙靜態組 | 個人 | 第二名 | U110T123 | 何芳慈 |
| 2 | 標準冷燙組 | 個人 | 特優 | U110T228 | 許菱容 |
| 3 | 新娘髮型組 | 個人 | 特優 | U110T241 | 李宜亭 |
| 4 | 新娘髮型組 | 個人 | 特優 | U110T222 | 呂可蓁 |
| 5 | 新娘髮型組 | 個人 | 第二名 | U110T224 | 郭家利 |
| 6 | 創意冷燙組 | 個人 | 第三名 | U110T229 | 王依琳 |
| 7 | 創意冷燙組 | 個人 | 第一名 | U110T227 | 侯茱曦 |
| 8 | 剪髮造型吹風組 | 個人 | 第一名 | U109T256 | 賴霈瑜 |
| 9 | 創意染髮吹風組 | 個人 | 第三名 | U110T227 | 侯茱曦 |
| 10 | 創意染髮吹風組 | 個人 | 第二名 | U110T202 | 徐柏祥 |
| 11 | 創意染髮吹風組 | 個人 | 第一名 | U110T224 | 郭家利 |
| 12 | 新娘髮型組 | 個人 | 第一名 | U110T245 | 黃彤揚 |
| 13 | 新娘髮型組 | 個人 | 特優 | U110T243 | 周佳安 |
| 14 | 創意冷燙靜態組 | 個人 | 第三名 | U110T229 | 王依琳 |
| 15 | 創意冷燙靜態組 | 個人 | 第一名 | U110T227 | 侯茱曦 |

6.2021 年 HBC 世界盃髮型美容美睫美甲眉藝文創國際比賽

| 項次 | 競賽項目 | 個人.團體競賽 | 獲獎名次 | 學號 | 姓名 |
|----|------------|---------|------|----------|-----|
| 1 | 國際標準冷燙靜態組 | 個人 | 亞軍 | U109T251 | 黃郁瑄 |
| 2 | 國際扇形冷燙靜態組 | 個人 | 季軍 | U109T118 | 楊佳蓉 |
| 3 | 國際標準冷燙靜態組 | 個人 | 冠軍 | U109T237 | 柯紫璇 |
| 4 | 國際扇形冷燙組 | 個人 | 冠軍 | U109T118 | 楊佳蓉 |
| 5 | 國際標準冷燙靜態組 | 個人 | 季軍 | U109T125 | 江宜儒 |
| 6 | 國際扇形冷燙靜態組 | 個人 | 殿軍 | U109T239 | 邱佳君 |
| 7 | 國際創意編梳組 | 個人 | 特優獎 | U109T125 | 江宜儒 |
| 8 | 國際編梳靜態組 | 個人 | 冠軍 | U109T236 | 李明晉 |
| 9 | 國際編梳靜態組 | 個人 | 特優獎 | U109T225 | 廖怡汶 |
| 10 | 國際標準冷燙靜態組 | 個人 | 特優獎 | U109T241 | 陳鈺婷 |
| 11 | 國際化妝設計圖靜態組 | 個人 | 亞軍 | K110T123 | 王振佑 |
| 12 | 國際染髮吹風造型組 | 個人 | 特優獎 | U109T228 | 顏耘育 |
| 13 | 國際標準冷燙靜態組 | 個人 | 殿軍 | U109T227 | 陳棋秀 |
| 14 | 國際丙級整髮組靜態組 | 個人 | 殿軍 | U109T140 | 許芷柔 |
| 15 | 國際丙級整髮組靜態組 | 個人 | 特優獎 | U109T234 | 盧忻苡 |

| 項次 | 競賽項目 | 個人、 團體競賽 | 獲獎 名次 | 學號 | 姓名 |
|----|----------------|-------------|----------|----------|-----|
| 16 | 國際女子剪吹組 | 個人 | 季軍 | U109T224 | 廖洺右 |
| 17 | 國際染髮吹風造型組 | 個人 | 季軍 | U109T127 | 古妍容 |
| 18 | 國際男子平頭組 | 個人 | 季軍 | U109T229 | 邱詩婷 |
| 19 | 國際女子剪吹組 | 個人 | 亞軍 | U109T229 | 邱詩婷 |
| 20 | 國際丙級整髮組靜態組 | 個人 | 季軍 | U109T146 | 洪佳語 |
| 21 | 國際乙級整髮組靜態組 | 個人 | 冠軍 | K110T119 | 王均予 |
| 22 | 國際扇形冷燙靜態組 | 個人 | 冠軍 | U109T240 | 洪珮芸 |
| 23 | 國際染髮吹風造型組 | 個人 | 特優獎 | U109T121 | 林婕楹 |
| 24 | 國際染髮吹風造型組 | 個人 | 特優獎 | U109T204 | 張椀詒 |
| 25 | 國際創意編梳組 | 個人 | 亞軍 | U109T222 | 黃嫵如 |
| 26 | 國際創意包頭靜態組 | 個人 | 亞軍 | U109T122 | 李亮穎 |
| 27 | 國際創意包頭組 | 個人 | 冠軍 | U108T253 | 余政濤 |
| 28 | 國際創意包頭組 | 個人 | 特優獎 | U109T128 | 江佳箴 |
| 29 | 國際創意包頭靜態組 | 個人 | 冠軍 | U109T226 | 蕭瑜萱 |
| 30 | 國際創意包頭靜態組 | 個人 | 特優獎 | U109T132 | 楊婉琪 |
| 31 | 國際創意包頭靜態組 | 個人 | 殿軍 | U109T221 | 黃韻純 |
| 32 | 國際創意編梳組 | 個人 | 冠軍 | U108T226 | 蕭瑜萱 |
| 33 | 國際創意包頭組 | 個人 | 季軍 | U109T223 | 楊皓宇 |
| 34 | 國際吹風造型靜態組 | 個人 | 特優獎 | U109T223 | 楊皓宇 |
| 35 | 國際吹風造型靜態組 | 個人 | 亞軍 | U108T228 | 顏耘育 |
| 36 | 國際編梳靜態組 | 個人 | 特優獎 | U109T241 | 陳鈺婷 |
| 37 | 國際吹風造型靜態組 | 個人 | 季軍 | U109T128 | 江佳箴 |
| 38 | 國際吹風造型靜態組 | 個人 | 特優獎 | U108T221 | 蘇冠霖 |
| 39 | 國際吹風造型靜態組 | 個人 | 殿軍 | U109T253 | 余政濤 |
| 40 | 國際染髮吹風造型組 | 個人 | 冠軍 | U109T122 | 李亮穎 |
| 41 | 國際芭比娃娃靜態組 | 個人 | 特優獎 | U109T238 | 陳怡諺 |
| 42 | 世界創意包頭靜態組 | 個人 | 季軍 | U110T245 | 黃彤揚 |
| 43 | 世界吹風造型靜態組 | 個人 | 亞軍 | U110T221 | 陳芝瑩 |
| 44 | 世界吹風造型靜態組 | 個人 | 冠軍 | U110T232 | 林芷絨 |
| 45 | 世界化妝設計圖靜態組 | 個人 | 特優獎 | K110T123 | 王振佑 |
| 46 | 世界乙級整髮(第一題)靜態組 | 個人 | 特優獎 | K110T119 | 王均予 |
| 47 | 國際女子剪吹組 | 個人 | 冠軍 | U109T126 | 甯旭豐 |

7.2021TSIA 國際美業菁英賽

| 項次 | 競賽項目 | 個人. 團體競賽 | 獲獎名次 | 學號 | 姓名 |
|----|--------------------|-------------|------|----------|-----|
| 1 | 國際扇形冷燙學生組 | 個人 | 亞軍 | U109T135 | 廖瑀矜 |
| 2 | 國際時尚新娘彩妝學生組 | 個人 | 亞軍 | U110T231 | 丁育琪 |
| 3 | 國際靜態創意新娘紙圖設計 學生組 A | 個人 | 殿軍 | U110T231 | 丁育琪 |
| 4 | 國際靜態創意彩妝紙圖設計 學生組 A | 個人 | 亞軍 | K109T109 | 巫承學 |
| 5 | 國際創意彩染包頭設計學生組 | 個人 | 季軍 | U110T223 | 詹岱宥 |
| 6 | 國際創意彩染包頭設計學生組 | 個人 | 亞軍 | U109T241 | 陳鈺婷 |
| 7 | 國際標準冷燙-學生組 | 個人 | 亞軍 | U110T101 | 曾宥升 |
| 8 | 國際剪髮造型-學生組 | 個人 | 季軍 | U110T202 | 徐柏祥 |

8.2021NTT 國際青年美學藝術競賽

| 項次 | 競賽項目 | 個人. 團體競賽 | 獲獎 名次 | 學號 | 姓名 |
|----|------------------|-------------|----------|----------|-----|
| 1 | 國際乙級化妝設計圖完成組 | 個人 | 殿軍 | U109T120 | 楊佩姍 |
| 2 | 61.國際乙級化妝設計圖完成組 | 個人 | 冠軍 | U110T231 | 丁育琪 |
| 3 | 55.男子平頭髮型競賽完成組 | 個人 | 季軍 | U109T125 | 江宜儒 |
| 4 | 54.國際創意編梳完成組 | 個人 | 冠軍 | U109T241 | 陳鈺婷 |
| 5 | 53.國際創意包頭完成組 | 個人 | 佳作 | U110T242 | 曾宛云 |
| 6 | 53.國際創意包頭完成組 | 個人 | 特優 | U110T230 | 何倩瑩 |
| 7 | 53.國際創意包頭完成組 | 個人 | 特優 | U110T223 | 詹岱宥 |
| 8 | 53.國際創意包頭完成組 | 個人 | 特優 | U110T239 | 林宥瑋 |
| 9 | 53.國際創意包頭完成組 | 個人 | 季軍 | U109T220 | 宋驊哲 |
| 10 | 52.國際扇形冷燙完成組 | 個人 | 亞軍 | U109T217 | 林庭妤 |
| 11 | 52.國際扇形冷燙完成組 | 個人 | 冠軍 | U109T239 | 邱佳君 |
| 12 | 51.國際標準冷燙 3 色完成組 | 個人 | 季軍 | U110T239 | 邱佳君 |
| 13 | 51.國際標準冷燙 3 色完成組 | 個人 | 冠軍 | U109T241 | 陳鈺婷 |
| 14 | 21.國際藝術彩妝競賽組(真人) | 個人 | 季軍 | K109T109 | 巫承學 |
| 15 | 52.國際扇形冷燙完成組 | 個人 | 季軍 | U110T101 | 曾宥升 |
| 16 | 64.國際人像美學攝影完成組 | 個人 | 特優 | U108T222 | 蔡東諺 |
| 17 | 64.國際人像美學攝影完成組 | 個人 | 殿軍 | U109T253 | 余政濤 |
| 18 | 64.國際人像美學攝影完成組 | 個人 | 季軍 | U109T223 | 楊皓宇 |
| 19 | 64.國際人像美學攝影完成組 | 個人 | 亞軍 | U108T121 | 陳岱好 |
| 20 | 64.國際人像美學攝影完成組 | 個人 | 冠軍 | U109T224 | 廖泓右 |

| 項次 | 競賽項目 | 個人. 團體競賽 | 獲獎 名次 | 學號 | 姓名 |
|----|-------------------|-------------|----------|----------|-----|
| 21 | 54.國際創意編梳完成組 | 個人 | 亞軍 | U109T222 | 黃熾如 |
| 22 | 53.國際創意包頭完成組 | 個人 | 殿軍 | U109T253 | 余政濤 |
| 23 | 53.國際創意包頭完成組 | 個人 | 亞軍 | U109T122 | 李亮穎 |
| 24 | 53.國際創意包頭完成組 | 個人 | 冠軍 | U109T128 | 江佳箴 |
| 25 | 51.國際標準冷燙3色完成組 | 個人 | 亞軍 | U109T121 | 林婕楹 |
| 26 | 11.國際創意包頭競賽組(假人頭) | 個人 | 亞軍 | U109T222 | 黃熾如 |

9.2021 第九屆國際盃美容美髮大賽

| 項次 | 競賽項目 | 個人. 團體競賽 | 獲獎 名次 | 學號 | 姓名 |
|----|---------------|-------------|----------|----------|-----|
| 1 | 創意包頭作品完成組 A | 個人 | 冠軍 | U110T225 | 陳巧微 |
| 2 | 創意包頭作品完成組 A | 個人 | 季軍 | U110T234 | 邱昱寧 |
| 3 | 創意包頭作品完成組 A | 個人 | 殿軍 | U110T235 | 廖怡琇 |
| 4 | 創意包頭作品完成組 A | 個人 | 特優 | U110T237 | 陳芷盈 |
| 5 | 創意包頭作品完成組 A | 個人 | 特優 | U110T238 | 陳好梵 |
| 6 | 創意包頭作品完成組 A | 個人 | 亞軍 | U109T222 | 黃熾如 |
| 7 | 創意包頭作品完成組 B | 個人 | 冠軍 | U110T231 | 丁育琪 |
| 8 | 創意包頭作品完成組 B | 個人 | 亞軍 | U110T233 | 楊睿芸 |
| 9 | 創意包頭作品完成組 B | 個人 | 季軍 | U110T242 | 曾宛云 |
| 10 | 創意包頭作品完成組 B | 個人 | 殿軍 | U110T228 | 許菱容 |
| 11 | 創意包頭作品完成組 B | 個人 | 特優 | U109T155 | 溫苡均 |
| 12 | 創意包頭作品完成組 B | 個人 | 特優 | U110T227 | 侯茉曦 |
| 13 | 創意包頭作品完成組 B | 個人 | 特優 | U110T246 | 劉宥薰 |
| 14 | 創意包頭作品完成組 B | 個人 | 特優 | U110T223 | 詹岱寔 |
| 15 | 男子街頭流行創意作品完成組 | 個人 | 冠軍 | U110T224 | 郭家利 |
| 16 | 男子街頭流行創意作品完成組 | 個人 | 亞軍 | U110T229 | 王依琳 |
| 17 | 男子街頭流行創意作品完成組 | 個人 | 殿軍 | U109T154 | 賴昀真 |
| 18 | 男子街頭流行創意作品完成組 | 個人 | 特優 | U109T254 | 呂苡仙 |
| 19 | 創意剪吹組(假) | 個人 | 冠軍 | U109T204 | 張婉詒 |
| 20 | 創意剪吹組(假) | 個人 | 亞軍 | U110T243 | 周佳安 |
| 21 | 創意剪吹組(假) | 個人 | 特優 | U109T228 | 顏妘育 |
| 22 | 創意剪吹組(假) | 個人 | 特優 | U109T121 | 林婕楹 |
| 23 | 創意剪吹組(假) | 個人 | 特優 | U109T224 | 廖洺右 |
| 24 | 創意包頭組(假) | 個人 | 冠軍 | U109T223 | 楊皓宇 |
| 25 | 創意包頭組(假) | 個人 | 亞軍 | U109T128 | 江佳箴 |

| 項次 | 競賽項目 | 個人. 團體競賽 | 獲獎 名次 | 學號 | 姓名 |
|----|--------------|-------------|----------|----------|-----|
| 26 | 創意包頭組(假) | 個人 | 季軍 | U109T122 | 李亮穎 |
| 27 | 創意包頭組(假) | 個人 | 特優 | U109T253 | 余政濤 |
| 28 | 創意包頭組(假) | 個人 | 特優 | U110T239 | 林宥瑋 |
| 29 | 創意編梳作品完成組 | 個人 | 亞軍 | U110T221 | 陳芝瑩 |
| 30 | 創意編梳作品完成組 | 個人 | 特優 | U110T257 | 許珺雅 |
| 31 | 創意編梳作品完成組 | 個人 | 特優 | U110T252 | 陳筱柔 |
| 32 | 創意編梳作品完成組 | 個人 | 特優 | U110T201 | 林珮紋 |
| 33 | 創意編梳作品完成組 | 個人 | 特優 | U110T245 | 黃彤揚 |
| 34 | 創意編梳作品完成組 | 個人 | 特優 | U109T121 | 林婕楹 |
| 35 | 創意編梳作品完成組 | 個人 | 特優 | U109T226 | 蕭瑜萱 |
| 36 | 標準冷燙作品完成組 | 個人 | 殿軍 | U110T217 | 謝佩伶 |
| 37 | 標準冷燙作品完成組 | 個人 | 特優 | U110T205 | 黃珮慈 |
| 38 | 標準冷燙作品完成組 | 個人 | 特優 | U110T210 | 陳彥婷 |
| 39 | 標準冷燙作品完成組 | 個人 | 特優 | U110T248 | 黃梓媛 |
| 40 | 標準冷燙作品完成組 | 個人 | 特優 | U110T204 | 羅昱茹 |
| 41 | 異媒材捧花設計作品完成組 | 個人 | 特優 | U109T256 | 賴霽瑜 |
| 42 | 染髮吹風造型作品完成組 | 個人 | 冠軍 | U110T237 | 陳芷盈 |
| 43 | 染髮吹風造型作品完成組 | 個人 | 亞軍 | U109T222 | 黃嫻如 |
| 44 | 染髮吹風造型作品完成組 | 個人 | 季軍 | U109T229 | 邱詩婷 |
| 45 | 染髮吹風造型作品完成組 | 個人 | 殿軍 | U110T235 | 廖怡琇 |
| 46 | 染髮吹風造型作品完成組 | 個人 | 殿軍 | U110T221 | 陳芝瑩 |
| 47 | 染髮吹風造型作品完成組 | 個人 | 特優 | U109T256 | 賴霽瑜 |
| 48 | 染髮吹風造型作品完成組 | 個人 | 特優 | U110T222 | 呂可蓁 |
| 49 | 染髮吹風造型作品完成組 | 個人 | 特優 | U110T202 | 徐柏祥 |
| 50 | 染髮吹風造型作品完成組 | 個人 | 特優 | U110T255 | 林建佑 |
| 51 | 染髮吹風造型作品完成組 | 個人 | 特優 | U110T239 | 林宥瑋 |
| 52 | 染髮吹風造型作品完成組 | 個人 | 特優 | U110T228 | 許菱容 |
| 53 | 染髮吹風造型作品完成組 | 個人 | 特優 | U110T225 | 陳巧微 |
| 54 | 染髮吹風造型作品完成組 | 個人 | 特優 | U110T234 | 邱昱寧 |
| 55 | 染髮吹風造型作品完成組 | 個人 | 特優 | U109T122 | 李亮穎 |
| 56 | 染髮吹風造型作品完成組 | 個人 | 特優 | U110T232 | 林芷絨 |
| 57 | 男子經典髮型吹風組(假) | 個人 | 冠軍 | U110T227 | 侯朱曦 |
| 58 | 男子經典髮型吹風組(假) | 個人 | 亞軍 | U110T224 | 郭家利 |
| 59 | 男子經典髮型吹風組(假) | 個人 | 季軍 | U110T236 | 邱絮鈺 |

| 項次 | 競賽項目 | 個人. 團體競賽 | 獲獎 名次 | 學號 | 姓名 |
|----|--------------|-------------|----------|----------|-----|
| 60 | 男子經典髮型吹風組(假) | 個人 | 殿軍 | U110T229 | 王依琳 |
| 61 | 扇形冷燙作品完成組 | 個人 | 亞軍 | U110T253 | 朱芸姍 |
| 62 | 扇形冷燙作品完成組 | 個人 | 季軍 | U110T223 | 詹岱宥 |
| 63 | 扇形冷燙作品完成組 | 個人 | 特優 | U110T214 | 紀科卉 |
| 64 | 扇形冷燙作品完成組 | 個人 | 特優 | U110T254 | 姚綾珊 |
| 65 | 扇形冷燙作品完成組 | 個人 | 特優 | U110T252 | 陳筱柔 |
| 66 | 扇形冷燙作品完成組 | 個人 | 特優 | U110T250 | 劉采葳 |
| 67 | 扇形冷燙作品完成組 | 個人 | 特優 | U110T209 | 王芷葳 |
| 68 | 扇形冷燙作品完成組 | 個人 | 特優 | U110T201 | 林珮紋 |
| 69 | 扇形冷燙作品完成組 | 個人 | 特優 | U110T213 | 洪玉庭 |

10.2021 亞洲盃時尚造型創意競賽

| 項次 | 競賽項目 | 個人. 團體競賽 | 獲獎 名次 | 學號 | 姓名 |
|----|-------------|-------------|----------|----------|-----|
| 1 | 創意美甲彩繪設計組 | 個人 | 冠軍 | U109T127 | 古妍容 |
| 2 | 創意包伯剪染造型組 | 個人 | 佳作 | U109T142 | 劉旭恩 |
| 3 | 自由髮型組-作品完成組 | 個人 | 佳作 | U109T136 | 蔡寶萱 |
| 4 | 歐美化妝組 | 個人 | 佳作 | U109T142 | 劉旭恩 |
| 5 | 國際創意新娘化妝組 | 個人 | 佳作 | U109T142 | 劉旭恩 |
| 6 | 自由髮型組-作品完成組 | 個人 | 冠軍 | U109T235 | 廖怡琇 |
| 7 | 創意包伯剪染造型組 | 個人 | 季軍 | U109T225 | 陳巧微 |
| 8 | 新娘秘書商業髮型組 | 個人 | 季軍 | U110T232 | 林芷絨 |
| 9 | 自由髮型組-作品完成組 | 個人 | 佳作 | U110T234 | 邱昱寧 |
| 10 | 自由髮型組-作品完成組 | 個人 | 佳作 | U110T221 | 陳芝瑩 |
| 11 | 創意包伯剪染造型組 | 個人 | 佳作 | U110T232 | 林芷絨 |

11.110 年度多元專題製作競賽暨成果展

| 項次 | 專題名稱 | 個人. 團體競賽 | 獲獎 名次 | 學號 | 姓名 |
|----|---------------|-------------|----------|----------|-----|
| 1 | 光譜藝術與創意長髮編梳運用 | 團體 | 第二名 | U109T226 | 蕭瑜萱 |
| 2 | 光譜藝術與創意長髮編梳運用 | 團體 | 第二名 | U109T223 | 楊皓宇 |
| 3 | 光譜藝術與創意長髮編梳運用 | 團體 | 第二名 | U109T128 | 江佳箴 |
| 4 | 光譜藝術與創意長髮編梳運用 | 團體 | 第二名 | U109T122 | 李亮穎 |
| 5 | 光譜藝術與創意長髮編梳運用 | 團體 | 第二名 | U109T121 | 林婕楹 |

12.民生創新學院 110 學年學生專題研究及實務製作競賽

| 項次 | 專題名稱 | 個人. 團體競賽 | 獲獎 名次 | 學號 | 姓名 |
|----|----------------------|-------------|----------|----------|-----|
| 1 | 流行剪染創意設計 | 團體 | 第二名 | U109T204 | 張婉詒 |
| 2 | 流行剪染創意設計 | 團體 | 第二名 | U109T222 | 黃嫵如 |
| 3 | 流行剪染創意設計 | 團體 | 第二名 | U109T224 | 廖洺右 |
| 4 | 流行剪染創意設計 | 團體 | 第二名 | U109T228 | 顏耘育 |
| 5 | 流行剪染創意設計 | 團體 | 第二名 | U109T253 | 余政澔 |
| 6 | 剪染夢幻創意造型研究 | 團體 | 第三名 | U110T243 | 周佳安 |
| 7 | 剪染夢幻創意造型研究 | 團體 | 第三名 | U110T237 | 陳芷盈 |
| 8 | 剪染夢幻創意造型研究 | 團體 | 第三名 | U110T234 | 邱昱寧 |
| 9 | 夢想色彩與剪染造型實踐 | 團體 | 佳作 | U109T121 | 林婕楹 |
| 10 | 夢想色彩與剪染造型實踐 | 團體 | 佳作 | U109T122 | 李亮穎 |
| 11 | 夢想色彩與剪染造型實踐 | 團體 | 佳作 | T109T128 | 江佳箴 |
| 12 | 夢想色彩與剪染造型實踐 | 團體 | 佳作 | U109T223 | 楊皓宇 |
| 13 | 夢想色彩與剪染造型實踐 | 團體 | 佳作 | U109T226 | 蕭瑜萱 |
| 14 | 前衛剪染造型應用 | 團體 | 佳作 | U110T232 | 林芷絨 |
| 15 | 前衛剪染造型應用 | 團體 | 佳作 | U110T235 | 廖怡琇 |
| 16 | 前衛剪染造型應用 | 團體 | 佳作 | U110T225 | 陳巧微 |
| 17 | 前衛剪染造型應用 | 團體 | 佳作 | U110T221 | 陳芝盈 |
| 18 | 創意剪吹造型研究 ---以獅子魚造型為例 | 團體 | 佳作 | U110T228 | 許菱容 |
| 19 | 創意剪吹造型研究 ---以獅子魚造型為例 | 團體 | 佳作 | U110T245 | 黃彤揚 |
| 20 | 創意剪吹造型研究 ---以獅子魚造型為例 | 團體 | 佳作 | U110T247 | 黃星睿 |
| 21 | 創意剪吹造型研究 ---以獅子魚造型為例 | 團體 | 佳作 | U110T134 | 何珊 |

13.第 52 屆全國區技能競賽中區分區技能競賽青年組美髮職類

| 項次 | 競賽項目 | 個人. 團體競賽 | 獲獎 名次 | 學號 | 姓名 |
|----|---------|-------------|----------|----------|-----|
| 1 | 青年組美髮職類 | 個人 | 第三名 | U109T120 | 楊佩姍 |
| 2 | 青年組美髮職類 | 個人 | 佳作 | U109T220 | 宋驊哲 |

(七)學生基本專業能力檢定：依據辦法，每學年於第二學期開學後舉行學生基本及專業能力檢定測試，公告各科檢定時間、檢定項目、補救教學及注意說明等事項，且在第二學期針對應畢業生給予檢定補考，並為鑑定學生專業能力的水平，能於系務會議討論執行工作分配、命題及考試方式。

(八)招生活動：

- 1.高中體驗營：辦理 4 場次，計所有高中職 170 人次師生參與。
- 2.校外招生宣導：本系於 110 學年度依據招收生源，由系上教師共同執行招生宣導之

規劃活動，教師參與校內外宣導活動共 105 場。

3.參訪活動：辦理 1 場次，計所有高中人次師生 500 人次參與。

4.學生社區服務活動，至社區、原住民社區及養護中心辦理社區服務，辦理 12 場，計有師生 303 人次參加，共計服務 583 餘人次。

| 項次 | 活動主題 | 活動日期 (起) | 活動日期 (迄) | 活動 方式 | 師生 人次 | 服務 人次 |
|----|------------------------|-------------|-------------|----------|----------|----------|
| 1 | 義剪-愛心無礙 時刻關懷 弘愛服務團 | 2021.10.29 | 2021.10.29 | 義剪 | 19 | 32 |
| 2 | 美在弘光，愛在髮上 | 2021.10.30 | 2021.10.30 | 義剪 | 105 | 179 |
| 3 | 愛在偏鄉-樂野部落義剪 | 2021.10.31 | 2021.10.31 | 義剪 | 11 | 25 |
| 4 | 愛在偏鄉-和平區文建站 義剪 | 2021.11.02 | 2021.11.02 | 義剪 | 44 | 50 |
| 5 | 愛在偏鄉部落義剪-泰安 鄉士林村 | 2021.11.28 | 2021.11.28 | 義剪 | 7 | 15 |
| 6 | 南投信義鄉地利村公益 愛心餐會義剪 | 2021.12.20 | 2021.12.20 | 義剪 | 5 | 30 |
| 7 | 梧棲歲末年終公益義剪 | 2022.01.23 | 2022.01.23 | 義剪 | 3 | 20 |
| 8 | 台中和平區原民部落義 剪(和平文健站) | 2022.03.09 | 2022.03.09 | 義剪 | 13 | 30 |
| 9 | 愛在家扶-大手牽小手親 子嘉年華活動 | 2022.03.20 | 2022.03.20 | 義剪 | 40 | 80 |
| 10 | 台中和平區原民部落義 剪(裡冷文健站) | 2022.03.23 | 2022.03.23 | 義剪 | 30 | 45 |
| 11 | 北屯平安里義剪 | 2022.04.17 | 2022.04.17 | 義剪 | 9 | 42 |
| 12 | 愛在偏鄉-雙崎、達觀文 健站義剪 | 2022.04.25 | 2022.04.25 | 義剪 | 17 | 35 |

(九)辦理美髮系學分班及海外青年美髮美容班

1.與本校推廣教育中心合作開設台北學分班專班。

2.與本校國際暨兩岸事務處合作開設第 40 期海外青年美髮美容班共 1 班。

六、幼兒保育系

(一)校內外專業競賽獲獎

1.110 學年度民生創新學院學生專題研究及實務製作競賽

(1)部落兒童情緒教育之行動研究-第三名_洪傳傑、吳昀殷、蕭煜婕、詹于廷

(2)「動」手玩 STEAM,「畫」出新篇章-第三名_楊子嫻、石沛文、張稔芳、黃茲芸、張晏瑜

(3)悠遊台中-第一名_陳郁誼、林羿嫻、林浓庭、王翊臻、柯嘉茜、呂宥蓁-第三名_林芝佑、許汶而、黃可緯、蕭翎君

(4)爸媽和我疫起玩-親子線上活動設計-佳作_王韻雅、陳孝萱、賴右昕、曾新惠

2.110 學年度高教深耕計畫 10901-10902 學期實務/總整課程優良課程獲獎者

(1)蔡桂芳，特殊幼兒教育

(2)趙蕙鈴，幼兒教保概論

(3)黃佩岑，教保總整問題實作與檢定

(4)李宜賢，幼兒發展

(5)張斯寧，幼兒園教材教法 II

(6)黃齡瑩，兒童遊戲與玩具應用

- (7)黃佩岑，幼兒園教保活動課程設計
- (8)黃齡瑩，繪本應用與實作檢定
- (9)黃佩岑，教保活動課程設計實作與檢定
- 3.110 學年度高等教育深耕計畫 10902 學期創新教學課程獲獎
 - (1)許紋華，性別平等教育
 - (2)黃齡瑩，繪本應用實作與檢定
- 4.110 年度「健康民生創新數位教材短片競賽」
 - (1)趙蕙鈴，實作錄影類
 - (2)許紋華，真人錄影說明類
- 5.APP 創意實作競賽
 - (1)幼二甲林昀妤、阮鈺茹、林秀儒，好餓好餓的豬互動式繪本，第三名。
 - (2)幼二甲林卓妍、洪嫻瑜、楊茜喻，Health+，第三名。
- 6.2021 年幼兒園教案設計競賽
 - (1)幼四甲雷君璽、幼四乙林芝宇、曹紹瑄、洪巧玲，積木玩很大，佳作。

(二)國際交流活動

- 1.110.10.06 國際交流講座，讓世界走進課堂-多元文化的理解與學習(認識法國及其文化)-杜心儀，地點：N615，人數 38 人。
- 2.110.10.13 國際交流講座，讓世界走進課堂-多元文化的理解與學習(認識西班牙及其文化)-沈拉蒙神父(靜宜大學校牧)，地點：N615，人數 38 人。
- 3.110.10.20 國際交流講座，讓世界走進課堂-多元文化的理解與學習(認識剛果及其文化)-羅達義神父(台中教區南屯天主教堂主任神父)，地點：N615，人數 41 人。
- 4.110.10.25 國際交流講座，讓世界走進課堂—幼讓我們紐在一起(紐西蘭的幼兒教育)-Jenny Ritchie 教授(紐西蘭威靈頓維多利亞大學)，翻譯：王文君博士，地點：N207、L606、N615，人數 84 人。
- 5.110.10.27 國際交流講座，讓世界走進課堂-多元文化的理解與學習(認識迦納及其文化)-李元忠(George)(喬治文理補習班)，地點：N615，人數 46 人。
- 6.111.03.08 越南 Hong Bang University 線上會議

(三)專題演講、協同教學暨研討會辦理

- 1.110.08.18 線上就業講座-如何成為兒童才藝老師，道禾實驗學校戲劇老師石怡穎老師。
- 2.110.08.18 線上就業講座-如何成為兒童才藝老師，索布雷特舞團 Soul Brat Fam 行政兼街舞老師蔡逸亭老師。
- 3.110.10.06 就業職涯講座-機會是給準備好的你，台中市樹德非營利幼兒園吳嘉慧園長。
- 4.110.10.13 履歷健診及面試技巧指導，台中市樹德非營利幼兒園吳嘉慧園長。
- 5.110.11.16 幼兒園教材教法II，梧棲中正國小附設幼兒園李阿淑老師。
- 6.110.11.17 行為觀察在幼兒園的實施與運用，四季藝術幼兒園林佳儀園長。
- 7.110.11.23 幼兒園教材教法II，弘光科技大學附設幼兒園平等園邱珮滋課程總監。
- 8.110.11.24 行為觀察在幼兒園的實施與運用，早稻田藝術幼兒園許淑菁園長。
- 9.110.11.26 幼兒園教保活動課程設計理論與實務-探究取向主題課程，新竹市親仁科園幼兒園劉志輝園長。
- 10.110.11.30 幼兒園教材教法II，梧棲中正國小附設幼兒園李阿淑老師。
- 11.110.12.08 兒童福利概論，臺中市大甲婦女及新住民培力中心馮玉芳社工員。
- 12.110.12.09 兒童福利概論，臺中市大甲婦女及新住民培力中心馮玉芳社工員。
- 13.110.12.10 兒童福利概論，臺中市大甲婦女及新住民培力中心馮玉芳社工員。
- 14.111.05.09 語言發展遲緩幼兒的需求與評估策略實作，國立南投特殊教育學校陳筱

嵐老師語立治療師。

- 15.111.05.12 語言發展遲緩幼兒的需求與評估策略實作，國立南投特殊教育學校陳筱嵐老師語立治療師。
- 16.111.05.16 幼兒學習評量，童話幼兒園林麗青老師
- 17.111.05.18 幼兒園教保活動課程設計，早稻田藝術幼兒園許淑菁園長。
- 18.111.05.19 幼兒園班級經營的困境與因應(一)，弘光科技大學附設臺中市幼兒園康素杏總園長
- 19.111.05.20 幼兒園教保活動課程設計，早稻田藝術幼兒園許淑菁園長。
- 20.111.05.23 特殊需求幼兒在我班，靜修國小宋慧娟老師。
- 21.111.05.24 幼兒園班級經營的困境與因應(一)，弘光科技大學附設臺中市幼兒園康素杏總園長
- 22.111.05.26 特殊需求幼兒在我班，靜修國小宋慧娟老師。
- 23.111.05.26 幼兒園班級經營的困境與因應(二)，弘光科技大學附設臺中市幼兒園康素杏總園長
- 24.111.05.27 幼兒園教保活動課程設計，愛彌兒幼教機構高琇燁創辦人
- 25.111.05.31 幼兒園班級經營的困境與因應(二)，弘光科技大學附設臺中市幼兒園康素杏總園長

(四)校外實習課程相關活動

- 1.110.11.04 海外實習說明會，地點：生活應用大樓 L606。
- 2.110.11.11 日間部實習選填說明會，地點：MB106。
- 3.110.11.11 進修部實習選填說明會，地點：N604。
- 4.110.11.25 日間部實習機構選填，地點：生活應用大樓 L606。
- 5.110.11.25 進修部實習機構選填，地點：N604。
- 6.111.03.03 實習會議(個案問題)，地點：生活應用大樓 L606。
- 7.111.03.03 第一次實習返校，地點：生活應用大樓 L 棟 6 樓。
- 8.111.04.15 幼兒園教保實習結束。
- 9.111.04.25 多元教保實習開始。
- 10.111.05.05 實習返校-就業博覽會，地點：第二會議室。
- 11.111.05.05 實習返校-幼兒園實習成果發表，地點：MB105、MB106。
- 12.111.05.26 實習返校-基本救命術課程，地點：生活應用大樓 L606、L608。
- 13.111.05.26 實習返校-實習問卷填寫，地點：生活應用大樓 L606。
- 14.111.06.09 實習檢討暨課程諮詢會議，地點：生活應用大樓 L615。

(五)其他重要活動

- 1.110.08.30-110.09.02 保母人員技術士檢定。
- 2.110.09.05 線上新生入學輔導-家長座談會，地點：生活應用大樓 L615。
- 3.110.09.13 轉、復學生座談會，地點：生活應用大樓 L606。
- 4.110.10.21 幼保系日間部聯合班會，線上觀賞影片。
- 5.110.09.25 「醜小鴨的奇幻之旅」婦幼社區宣導暨兒童劇表演活動，地點：豐原太平洋百貨
- 6.110.10.13-14 辦理保母證照輔導班-蕭秀桂、吳誠明、王資惠，地點：生活應用大樓 L613。
- 7.110.10.13 「蟹逅醜小鴨」早期療育社區宣導暨兒童劇表演活動，地點：大安龜殼生態公園廣場。
- 8.110.11.15 高中職銜接專業基礎課程規劃-諮詢會議，地點：生活應用大樓 L615。
- 9.110.11.19 中華醫事科技大學幼保系至本系參訪，地點：生活應用大樓 L615。
- 10.110.11.27 系友回娘家，地點：生活應用大樓 L606。

- 11.111.03.03 民生創新學院專題競賽，地點：第二會議室。
- 12.111.03.08 至光復高中授課-音樂與情緒(廖瑞琳老師)，地點：光復高中。
- 13.111.03.17 幼保系 ISP 會議，地點：生活應用大樓 L606。
- 14.111.03.17 系務會議、招生會議，地點：生活應用大樓 L606。
- 15.111.03.17 高中職課程銜接暨尺規諮詢委員會議，地點：生活應用大樓 L606。
- 16.111.03.22 至光復高中授課-幼兒發展體能(蔡桂芳老師)，地點：光復高中。
- 17.111.03.24 系教評會議，地點：生活應用大樓 L606。
- 18.111.03.25 拍攝招生宣傳片，地點：生活應用大樓 L613。
- 19.111.03.29 配合教育部大專校院學生健康行為調查，班級：幼一甲、幼三甲。
- 20.111.03.31 系課程會議，地點：生活應用大樓 L606。
- 21.111.04.07 系教評會議、系務會議，地點：生活應用大樓 L606。
- 22.111.04.07 辦理學習歷程備審資料評分方式及評量尺規運用工作坊，地點：生活應用大樓 L606。
- 23.111.04.07 港務局洽談合作，地點：生活應用大樓 L606。
- 24.111.04.12 至光復高中授課-幼兒發展體能(蔡桂芳老師)，地點：光復高中。
- 25.111.04.16 幼保系進修部說明會
- 26.111.04.16 幼保系進修部說明會(托育人員班)
- 27.111.04.28 系務會議、系教評會議，地點：生活應用大樓 L615。
- 28.111.05.05 系教評會議，地點：生活應用大樓 L615。
- 29.111.05.07 高中職線上教保體驗營
- 30.111.05.07 線上日間部招生說明會
- 31.111.05.09 系教評會議，地點：生活應用大樓 L615。
- 32.111.05.18 托育人員輔導班，地點：生活應用大樓 L613。
- 33.111.05.19 系務會議、導師會議、實習會議，地點：生活應用大樓 L615。
- 34.111.05.19 托育人員輔導班，地點：生活應用大樓 L613。
- 35.111.05.25 托育人員輔導班，地點：生活應用大樓 L613。
- 36.111.05.26 托育人員輔導班，地點：生活應用大樓 L613。
- 37.111.06.09 系務會議，地點：生活應用大樓 L615。
- 38.111.06.18 日間部四技推甄面試，地點：生活應用大樓 L 棟 6 樓。
- 39.111.06.27-111.07.01 托育人員技術士檢定。
- 40.111.07.19 系務會議，地點：生活應用大樓 L615。
- 41.111.07.19 教學研討會會議，地點：生活應用大樓 L615。

(六)招生活動

| 日期 | 學校 | 性質 | 聯繫窗口 | 負責教師 |
|-----------|------|--------|--------|------|
| 110.08.31 | 中壢家商 | 致贈月餅 | 系上教師聯繫 | 廖瑞琳 |
| 110.08.31 | 育達高中 | 致贈月餅 | 系上教師聯繫 | 廖瑞琳 |
| 110.09.01 | 僑泰高中 | 致贈月餅 | 系上教師聯繫 | 黃佩岑 |
| 110.09.02 | 台中家商 | 致贈月餅 | 系上教師聯繫 | 邱華慧 |
| 110.09.08 | 員林家商 | 致贈月餅 | 系上教師聯繫 | 許紋華 |
| 110.09.15 | 明德高中 | 致贈月餅 | 系上教師聯繫 | 廖瑞琳 |
| 110.09.15 | 正德高中 | 致贈月餅 | 系上教師聯繫 | 許紋華 |
| 110.09.28 | 卓蘭高中 | 拜訪科主任 | 系上教師聯繫 | 黃佩岑 |
| 110.10.06 | 員林家商 | 專題製作分享 | 系上教師聯繫 | 許紋華 |
| 110.11.01 | 僑泰高中 | 專題指導 | 系上教師聯繫 | 黃佩岑 |
| 110.11.19 | 成功工商 | 拜訪科上老師 | 系上教師聯繫 | 廖瑞琳 |
| 110.12.03 | 宜寧高中 | 博覽會 | 招生中心 | 蔡桂芳 |
| 110.12.07 | 關西高中 | 至本系參訪 | 招生中心 | 邱華慧 |

| 日期 | 學校 | 性質 | 聯繫窗口 | 負責教師 |
|-----------|----------------------|---------|--------|------|
| 110.12.08 | 光復高中 | 線上專題指導 | 系上教師聯繫 | 趙蕙鈴 |
| 110.12.09 | 成功工商 | 龜山親子館參訪 | 系上教師聯繫 | 廖瑞琳 |
| 111.01.03 | 光復高中 | 專題發表 | 系上教師聯繫 | 趙蕙鈴 |
| 111.02.19 | 曾文家商、員林家商、稻江護家、光華高中、 | 點子王簡報競賽 | 系上統一辦理 | 全系教師 |
| 111.03.25 | 致用高中 | 進班宣導 | 招生中心 | 黃齡瑩 |
| 111.03.30 | 曾文家商 | 博覽會 | 招生中心 | 許紋華 |
| 111.04.06 | 稻江護家 | 進班宣導 | 系上教師聯繫 | 許紋華 |
| 111.04.14 | 明德高中 | 至本系參訪 | 系上教師聯繫 | 黃齡瑩 |
| 111.04.16 | 進修部說明會 | 說明會 | 系上統一辦理 | 全系教師 |
| 111.04.16 | 進修部說明會(保母班) | 說明會 | 系上統一辦理 | 全系教師 |
| 111.04.18 | 僑泰高中 | 進班宣導 | 系上教師聯繫 | 黃佩岑 |
| 111.04.21 | 明德高中 | 至本系參訪 | 系上教師聯繫 | 廖瑞琳 |
| 111.05.03 | 嘉義家職 | 進班宣導 | 招生中心 | 黃齡瑩 |
| 111.05.06 | 興大附農 | 線上宣導 | 系上教師聯繫 | 趙蕙鈴 |
| 111.05.07 | 線上教保體驗營 | 體驗營 | 系上統一辦理 | 全系教師 |
| 111.05.07 | 線上招生說明會 | 說明會 | 系上統一辦理 | 全系教師 |
| 111.05.09 | 致用高中 | 進班宣導 | 招生中心 | 黃齡瑩 |
| 111.05.10 | 正德高中 | 進班宣導 | 招生中心 | 黃齡瑩 |
| 111.05.10 | 慈明高中 | 進班宣導 | 招生中心 | 趙蕙鈴 |
| 111.05.11 | 員林家商 | 線上宣導 | 系上教師聯繫 | 許紋華 |
| 111.05.12 | 光華高中 | 線上宣導 | 系上教師聯繫 | 趙蕙鈴 |
| 111.05.12 | 宜寧高中 | 進班宣導 | 招生中心 | 蔡桂芳 |
| 111.05.13 | 同德高中 | 進班宣導 | 招生中心 | 許紋華 |
| 111.05.13 | 明台高中 | 進班宣導 | 招生中心 | 張家卉 |
| 111.05.13 | 東吳高職 | 線上宣導 | 系上教師聯繫 | 張家卉 |
| 111.05.18 | 沙鹿高工 | 模擬面試 | 招生中心 | 許紋華 |
| 111.05.19 | 台中家商 | 博覽會 | 招生中心 | 張家卉 |

(七)教師承接計畫案

1.產學合作計畫

- (1)邱華慧 HK110-009 私立大都會逢甲幼兒園，47,192 元
- (2)邱華慧 HK110-010 私立大都會幼兒園，47,192 元
- (3)廖瑞琳 HK110-013 彰化縣私立經典幼兒園，116,112 元
- (4)黃齡瑩 HK110-184 彰化縣私立經典幼兒園，135,102 元

2.政府機構委託計畫

- (1)趙蕙鈴，親子教育及其擴充產業人才培訓就業學程，1,000,000 元
- (2)邱華慧，這個作品該得幾分?在幼兒觀察課程運用評量規準提升實作表現之行動研究，201,250 元

3.國科會計畫

- (1)趙蕙鈴，育兒資源之管理與社會應用的研究：以臺中市海線居家托育服務中心與親子館的區域連結為對象，700,000 元

七、文化創意產業系

(一)獲獎榮譽

- 1.學生莊雅棋參與 110 學年度全國學生美術比賽水墨類大專美術系組獲得甲等。

- 2.黃錦華老師指導呂詠潔、王韻智、高欣好等學生參與教學發展中心 110 年度學生自主學習社群競賽海報 A 組，獲得第二名。
- 3.涂卉老師指導劉惟善、陳君嫩、李敏慈、卓鈺靜等學生參與 110 年度學生自主學習社群競賽海報 A 組，獲得佳作。
- 4.王靜儀老師指導謝季庭、陳思涵、葉千芸等學生參與教學發展中心 110 年度學生自主學習社群競賽海報 B 組，獲得第一名。
- 5.涂卉老師與黃錦華老師指導廖幸誼、鍾亞伶、彭聿綾等學生參與教學發展中心 110 年度學生自主學習社群競賽海報 B 組，獲得第二名。
- 6.涂卉老師指導劉瑩敏、胡采玫、楊小萱等學生參與教學發展中心 110 年度學生自主學習社群競賽海報 B 組，獲得佳作。
- 7.涂卉老師指導劉惟善、陳君嫩、李敏慈、卓鈺靜等學生參與教學發展中心 110 年度學生自主學習社群競賽海報 B 組，獲得佳作。
- 8.黃錦華老師指導陳皓軒、廖沛珊、蔣靖、許舒涵、楊怡軒等學生參與教學發展中心 110 年度學生自主學習社群競賽海報 B 組，獲得佳作。
- 9.賴可謙老師指導沈玟瑜、許哲甄、蕭文琳等學生參與教學發展中心 110 年度學生自主學習社群競賽海報 B 組，獲得佳作。
- 10.陳思涵、謝季庭、彭聿綾、葉千芸等同學參與教學發展中心 1101 學期 APP 創意實作競賽獲得佳作。
- 11.學生彭聿綾、廖幸誼、鍾亞伶參與民生創新學院 110 學年度學生專題研究及實務製作競賽大學部設計管理類海報製作獲得第 1 名。
- 12.學生楊小萱、劉瑩敏、胡采玫參與民生創新學院 110 學年度學生專題研究及實務製作競賽大學部設計管理類實務製作獲得第 1 名。
- 13.學生卓鈺靜、劉惟善、陳君嫩、李敏慈參與民生創新學院 110 學年度學生專題研究及實務製作競賽大學部設計管理類實務製作獲得第 2 名。
- 14.學生陳皓軒、許舒涵、楊怡軒、蔣靖、廖沛珊參與民生創新學院 110 學年度學生專題研究及實務製作競賽大學部設計管理類口頭發表獲得第 3 名。
- 15.學生李芷菡、林彥雅、魏乙娟參與民生創新學院 110 學年度學生專題研究及實務製作競賽大學部設計管理類口頭發表獲得佳作。
- 16.學生陳奕銘、周哲宏、梁庭瑋參與民生創新學院 110 學年度學生專題研究及實務製作競賽大學部設計管理類口頭發表獲得佳作。
- 17.學生蘇翰志、王玉卿、洪湘晴參與民生創新學院 110 學年度學生專題研究及實務製作競賽大學部設計管理類口頭發表獲得佳作。
- 18.學生陳珮霖、曾暉婷參與民生創新學院 110 學年度學生專題研究及實務製作競賽大學部設計管理類海報製作獲得佳作。
- 19.學生王信博、劉紘彤、李念哲、徐啟豪參與民生創新學院 110 學年度學生專題研究及實務製作競賽大學部設計管理類海報製作獲得佳作。
- 20.學生陳思涵、謝季庭、葉千芸參與民生創新學院 110 學年度學生專題研究及實務製作競賽大學部設計管理類實務製作獲得佳作。
- 21.學生沈玟瑜、許哲甄、蕭文琳參與民生創新學院 110 學年度學生專題研究及實務製作競賽大學部設計管理類實務製作獲得佳作。
- 22.學生林語彤參與弘光科大學務處辦理「交通安全宣導創意 LOGO 暨微電影競賽」榮獲 LOGO 組第二名。
- 23.學生賴美如參與弘光科大學務處辦理「交通安全宣導創意 LOGO 暨微電影競賽」榮獲 LOGO 組第三名。
- 24.學生陳亭瑜參與弘光科大學務處辦理「交通安全宣導創意 LOGO 暨微電影競賽」榮獲微電影組第三名。

25. 學生蔣靖參與弘光科大學務處辦理「交通安全宣導創意 LOGO 暨微電影競賽」榮獲微電影組佳作。
26. 涂卉老師帶領吳旻慈、張尹馨、廖卉萱同學參與 2022 金點設計獎 B 傳達設計類晉級複賽。

(二) 國內外交流活動

- 1.111.05.12 學生赴業界參訪-木匠兄妹科技有限公司。

(三) 校外實習課程相關活動

- 1.110.09.23 辦理 110 年度實習成果線上發表會。
- 2.111.01.13 辦理 111 年實習機構說明會。
- 3.111.03.02 辦理 111 年實習機構一階說明會
- 4.111.03.29 辦理 111 年實習機構到校面談。
- 5.111.06.02 辦理 111 年實習行前說明會。
- 6.111.07.28 辦理 111 年實習期中線上座談會。

(四) 其他重要活動

- 1.110.08.04 真空成形機教育訓練。
- 2.110.08.12 金屬電印機教育訓練。
- 3.110.08.16 商用刺繡機教育訓練。
- 4.110.08.18 光固化 3D 列印機、桌上型 3D 掃描機教育訓練。
- 5.110.08.24 智能雷雕機教育訓練。
- 6.110.08.26 雷射雕刻機教育訓練。
- 7.110.09.05 新生家長座談會。
- 8.110.10.14 日間部三年級聯合班會暨系名更改說明、溝通座談會。
- 9.110.10.15 日間部一年級聯合班會暨系名更改說明、溝通座談會。
- 10.110.10.21 日間部四年級聯合班會暨系名更改說明、溝通座談會。
- 11.110.10.23 CCA 威力導演證照輔導班。
- 12.110.10.25 日間部二年級聯合班會暨系名更改說明、溝通座談會。
- 13.110.11.04 111 級專題三審。
- 14.110.11.11 電腦刺繡機教育訓練。
- 15.110.11.18 雷射雕刻機教育訓練。
- 16.110.11.25 112 級專題製作說明會。
- 17.110.11.27 校友回娘家座談會。
- 18.110.12.02 桌上型三軸雕銑機教育訓練。
- 19.110.12.30 紙模與包裝設計切割機教育訓練。
- 20.111.01.06 桌上型三軸雕銑機教育訓練。
- 21.111.01.20 電腦刺繡機工作坊。
- 22.111.01.20 桌上型三軸雕銑機工作坊。
- 23.111.01.21 攝影機與攝影棚實務工作坊。
- 24.111.01.21 伺服割字機暨噴砂機工作坊。
- 25.111.01.25 就業學程期末檢討暨課程檢討會議。
- 26.110.12.30 紙模與包裝設計切割機教育訓練。
- 27.111.01.06 桌上型三軸雕銑機教育訓練。
- 28.111.01.20 電腦刺繡機工作坊。
- 29.111.01.20 桌上型三軸雕銑機工作坊。
- 30.111.01.21 攝影機與攝影棚實務工作坊。
- 31.111.01.21 伺服割字機暨噴砂機工作坊。
- 32.111.01.25 就業學程期末檢討暨課程檢討會議。

- 33.111.03.26-04.27 色彩規劃管理師能力培訓班。
- 34.111.04.19-21111 級畢業專題製作-山岫校內展。
- 35.111.04.23SmartAppsCrestor-IMADC 證照輔導班/世沅有限公司/顏嘉男專案經理。
- 36.111.05.07-08111 級畢業專題製作-山岫校外展。

(五)承接計畫案件

- 1.科技部：隨創與公司成長：探討結構洞的角色。
- 2.教育部：
 - (1)教學實踐：以問題導向教學進行場域設計與行銷課程。
 - (2)政府產學計畫：以文創專業技能提升農業及其附加價值之精進師生實務職能方案。
- 3.政府委託：
 - (1)編織山與海的網絡-台中山海間農村實踐與創生。
 - (2)文化設計與行銷人才培育就業學程。
- 4.一般產學：
 - (1)霧峰農會酒莊鳳梨蜂蜜酒包裝設計案。
 - (2)龍井區農會 100 週年系列活動設計規劃案。
 - (3)謝正獅農園包裝設計案。
 - (4)廬江何氏彩公派下家族族譜編輯暨出版計畫。
 - (5)建築公司網頁設計案。
 - (6)工程公司網頁設計案。
 - (7)白冷滄滄繪本教具設計案。
 - (8)醫療衛教及護理指導影片製作。
 - (9)便當超人十週年活動視覺與商品設計案。

(六)藝術中心

- 1.多元化與教育性展覽展覽
 - (1)110.09.13-11.12 隱蔽維度-邱蕙琳個展。
 - (2)110.10.12-11.25 來時路-廖乾杉雕塑創作個展。
 - (3)110.11.24-111.01.17 當愛線形-李浩個展。
 - (4)110.12.02-111.01.07 第 21 屆弘光美展。
 - (5)111.02.24-111.04.20 雕刻五·七·五暨臺灣藝術大學袖珍雕塑展。
- 2.創作工坊
 - (1)110.10.25-11.22 學生玻璃鑲嵌工坊。
 - (2)110.11.03-11.24 學生錫金屬工藝工坊。
 - (3)111.04.07-05.19 學生陶藝創作工坊。
 - (4)111.04.26-05.23 學生金工創作工坊。

八、運動休閒系

(一)重要活動

- 1.110.09.05 新生啟航暨家長座談會，線上 google meet，參與老師 9 人，學生 109 人、老師 3 人。
- 2.110.09.24 辦理 2021 自行車遊憩國際論壇，講者:17 人、參與者:86 人。
- 3.110.10.08 世界文化差異/Douglas Habecker / Compass 雜誌負責人/N112，學生 11 人。
- 4.110.10.1-12.31 游泳指導員證/丙級游泳教練證照班/梧棲游泳池，老師 2 人、學生 30 人。
- 5.110.10.16-17 自行車 C 級領團證照輔導班/O201，老師 2 人、學生 66 人。
- 6.110.10.23-24 銀髮運動按摩技術員證照班/O201，老師 2 人、學生 35 人。
- 7.110.10.28 五十四周年校慶運動會說明會-大隊接力、100 公尺、投籃大賽(罰球線、3

- 分線)、籃球技術賽/O201, 老師 2 人、學生 112 人。
- 8.110.10.28 新生盃球類運動說明會-桌球、羽球、排球、籃球/O201, 老師 2 人、學生 60 人。
- 9.110.10.29 蒙古的兩馬旅程/Erdenebat Tuvshinjargal 涂秀可/專業導遊/O203, 老師 3 人、學生 60 人。
- 10.110.10.31 溯溪證照丙級訓練班/O201, 老師 2 人、學生 35 人。
- 11.110.11.02 進修部一甲聯合班會/O201, 參與老師 1 人、學生 59 人。
- 12.110.11.05 自行車領團校外參訪維格企業/台中大甲, 參訪老師 1 人, 學生 55 人。
- 13.110.11.13 沙鹿高工童軍活動各系體驗活動/K501 攀岩場, 參與人數 126 人。
- 14.110.11.17 日間部三年級聯合班會/O201, 參與老師 1 人, 學生 48 人。
- 15.110.11.19 中華醫事科大標竿學習/O.K 棟, 來訪老師 8 人。
- 16.110.11.26-27 辦理 54 周年校慶運動會(三對三籃球、100 公尺大隊接力)/操場, 參與人數約 250 人。
- 17.110.11.27 系友回娘家暨系友會成立大會/O203, 參與老師 10 人, 學生 47 人。
- 18.110.12.6-9 新生盃球類運動-桌球、羽球、排球、籃球/各場館, 參與人數約 170 人。
- 19.111.01.22~2/5111 年學生寒假體育育樂營(射箭、體能王、漆彈)共 8 場次/彰化藝術高中/運休系健身房/戶外廣場, 參與人數約 160 人。
- 20.111.03.31 銜接基礎課程諮詢會議/弘櫻館, 運休系老師 10 位、諮詢委員 3 位。
- 21.111.03.31 辦理 CPR+AED 證照研習/林貴滿/O201, 參加師生共 70 人。
- 22.111.04.08 教師社群專業精進計畫討論/O201, 參加人員: 吳海助、蘇信坤、吳紹全、宋以力老師。
- 23.111.05.09~13 系際盃球類錦標賽/體育館, 參賽人員約 40 人。
- 24.111.05.17 雄獅集團簽訂策略聯盟/人文講堂, 與會人員約 40 人。
- 25.111.06.25 甄選入學面試(實作)/O101-7 會議室, 參與老師 8 人、甄選學生 40 人。
- 26.111.07.23~24111 年學生暑假育樂營-體能王/K 棟體育館, 參與學生 62 人。

(二)實習相關活動

- 1.110.08.31 校內實習稽核/O102-7 會議室, 參與人數 5 人。
- 2.110.10.28 辦理實習生返校座談會/O201, 參與老師 10 人, 學生 35 人。
- 3.111.06.23 辦理實習行前線上說明會, 參與人數老師 2 人、學生 42 人。

(三)招生活動

| 日期 | 摘要 | 派遣老師姓名 |
|-----------|------------------------|-----------------|
| 110.09.14 | 拜訪龍津高中賴忻棠校長及同德高中童建文校長 | 吳海助 |
| 110.09.17 | 拜訪中港高中簡崑鎰校長及沙鹿高工黃尚煜校長 | 吳海助 |
| 110.11.18 | 元長、褒忠、台西及飛沙等 4 所國中參訪體驗 | 王忠茂、劉進枰 |
| 110.11.19 | 電競嘉年華活動-明台高中參訪 | 宋威穎 |
| 110.10.29 | 嶺東高中觀光科蒞校參與招生體驗活動 | 劉進枰、蘇信坤 |
| 111.04.01 | 國立苑裡高中蒞校攀岩體驗 | 張嚴仁 |
| 111.03.03 | 水里商工校外招生宣導 | 王忠茂 |
| 111.03.05 | 2022 大學暨技職校院多元入學博覽會 | 蘇信坤 |
| 111.05.03 | 嘉義家職進班宣導 | 林千源 |
| 111.05.04 | 線上招生宣導(40 位參加) | 全系專兼任教師 15 位 |
| 111.04.08 | 拜訪長億高中校長、主秘、學務主任 | 吳海助 |

| | | |
|-----------|---|----------|
| 111.05.08 | 運動績優單獨招生 | 體育館、健身中心 |
| 111.05.09 | 豐原高商全校教師線上招生宣導(50位參加) | 吳海助 |
| 111.03.16 | 國立苑裡高中校外招生宣導 | 蘇信坤 |
| 111.01.21 | 運休系高中職攀岩體驗活動：斗六高中、薇閣高中、國苑里高中、豐原高中、台中高工、竹東高中、東山、惠文、文華等師生共28人參加 | 張嚴仁 |
| 111.03.25 | 致用高中校外招生宣導 | 王怡菁 |
| 111.04.27 | 員林家商進修部師生週會宣導 | 吳海助 |
| 111.04.28 | 嘉義國立華南高商進班宣導及專題指導 | 蘇信坤 |
| 111.07.28 | 高中職活動_登山安全實務研習 | 張嚴仁 |

九、國際溝通英語系

(一)重要活動

- 1.110.09.06 新生校園文化體驗活動
- 2.110.11.04 專業證照輔導班 PVQC 專業英文詞彙能力國際認證
- 3.110.11.11 國際溝通英語系學海飛颺暨高教深耕計畫海外研修補助說明會
- 4.110.12.17 國際溝通英語系實務專題發表
- 5.111.03.30 進修部聯合班會
- 6.111.03.31 日間部聯合班會
- 7.111.05.26 推甄面試線上說明會
- 8.111.05.30 推甄面試線上說明會
- 9.111.06.02 推甄面試線上說明會
- 10.111.06.06 推甄面試線上說明會
- 11.111.06.09 推甄面試線上說明會

(二)校內外專業競賽

- 1.111.03.05 專業英日文詞彙與聽力能力大賽(專業英日文盃)全國賽

(三)招生活動

- 1.110.09.13 嘉陽高中到校參訪
- 2.110.09.22 嶺東高中專題指導
- 3.110.09.29 嶺東高中專題指導
- 4.110.09-111.01 宜寧高中專題指導
- 5.110.10.22 新民高中日語專題簡報指導
- 6.110.11.03 致用高中應英科入班宣導
- 7.110.11.05 僑泰高中入班宣導(馬拉威)
- 8.110.11.06 嘉陽高中招生博覽會
- 9.110.11.19 青年高中電競嘉年華
- 10.110.12 新民高中優質化計畫
- 11.110.12.01 致用高中韓文分享
- 12.110.12.04 新民高中應英科協同教學
- 13.110.12.09 致用高中林工萬分享職涯
- 14.110.12.13 新民高中國際教育工作坊協同教學
- 15.110.12.17 沙鹿高工進修部入班宣導
- 16.111.01.06 致用高中畢業成果展
- 17.111.01.07 正德高中博覽會

- 18.111.02.10 宜寧高中應英科專題指導
- 19.111.02.12 嶺東高中應英科 2 月全國競賽小論文指導批閱
- 20.111.02.23 員林家商異國文化演講
- 21.111.03.01 后里高中博覽會
- 22.111.03.04 宜寧高中外語科專題入門演講
- 23.111.03.08 常春藤高中博覽會
- 24.111.03.10 台南光華高中博覽會
- 25.111.03.25 楠梓高中博覽會
- 26.111.03.28 新民高中應英科入班宣導
- 27.111.04.15 新民高中應英科講座
- 28.111.04.19 致用高中全英觀課諮詢
- 29.111.04.15-05.06 新民高中應英科日本文化演講
- 30.111.05.02 新民高中美國文化講座
- 31.111.05.02 新民高中應日科日本文化演講
- 32.111.05.05 明德高中進班商外餐
- 33.111.05.06 竹山高中商經科
- 34.111.05.06 慈明高中博覽會
- 35.111.05.06 二林工商進班
- 36.111.05.09 員林家商商經科、應英科宣導
- 37.111.05.10 慈明高中進班宣導
- 38.111.05.10 正德高中進班宣導
- 39.111.05.11 明道高中線上博覽會
- 40.111.05.11 嶺東高中應英科參訪
- 41.111.05.12 宜寧高中應英科進班宣導
- 42.111.05.12 台南曾文農工博覽會
- 43.111.05.13 同德高中進班宣導
- 44.111.05.13 嶺東高中應英科線上說明會
- 45.111.05.13 明台高中進班宣導
- 46.111.05.16 致用高中應英科三年級入班宣導
- 47.111.05.16 致用高中應外科職場外語文能力體驗課程
- 48.111.05.23 新民高中應英科入班宣導
- 49.111.05.26 豐原高商模擬面試
- 50.111.06.09 明道高中應英/餐旅科模擬面試
- 51.111.07.25-08.12 員林家商英語聽講演講
- (四)國際溝通英語系外語暨 EMI 教學中心
 - 1.110.09.29-110.12.22 多益衝刺班
 - 2.110.10.07-110.12.09CSEPT 衝刺班
 - 3.110.09.27~110.12.20 日語咖啡館:全日語會話班
 - 4.110.09.24-110.12.17WritingCenter 雅思作文班
 - 5.110.9.22~110.11.10 雅思衝刺班
 - 6.111.03.09~111.05.25 雅思衝刺班
 - 7.111.03.10~111.05.26 韓語咖啡館
 - 8.111.03.22~111.06.07 多益衝刺班
 - 9.111.03.16~111.05.28CSSEPT 衝刺班
 - 10.110.09.25、110.10.30、110.11.27、110.12.18、多益線上校園考
 - 11.110.10.18~110.10.22PVQC 校內賽

- 12.110.11.20CSEPT 校園考
- 13.111.05.28CSEPT 校園考
- 14.111.05.28 多益實體校園考
- 15.110.10.19 印尼文化體驗(Gado-Gado and Bakwan)
- 16.110.10.26 以色列文化體驗(Israeli Street Foods)
- 17.110.10.27 馬拉威文化體驗(Features of Malawian Cuisine)
- 18.110.12.01 土耳其文化體驗(Turkish Rugs and Carpets)
- 19.110.12.02 日本文化體驗(炸物)
- 20.111.03.24 土耳其文化體驗(土耳其旅遊導覽)
- 21.111.03.24 日本文化體驗(抹茶及日式麻糬)
- 22.111.03.28 法國文化體驗(異國文化及文化反思)
- 23.111.04.29 馬拉威文化體驗(馬拉威飲食文化)
- 24.110.09~110.12EnglishCafé(第一學期)
- 25.111.03~111.06EnglishCafé(第二學期)
- 26.111.07.04~110.07.29 暑期英語密集班 IEP

十、多媒體遊戲發展與應用系

(一)活動

- 1.110.09.25ARVRMR 不用一天就上手
- 2.110.10.02VTuber 虛擬網紅快速開發應用
- 3.110.10.07辦理弘光盃全國高中職電競大賽
- 4.110.10.17 互動遊戲開發分享及 Unity 遊戲引擎實作體驗
- 5.110.10.302D 動畫結合 line 貼圖應用製作
- 6.110.12.102021LoLKeSPACupULSAN
- 7.111.04.06111 學年度多遊系運動績優線上說明會
- 8.111.03.28教育部訪視
- 9.111.03.26楓之谷競賽
- 10.111.03.24 中興大學蒞校交流與參訪
- 11.111.03.13 中山工商招生講座
- 12.111.03.11 致用高中演講：電競賽事企劃
- 13.111.03.10 文化部替代役訪視
- 14.111.03.092022 英雄聯盟 PCS 太平洋職業聯賽到校拍攝 MFT 戰隊影片
- 15.111.04.29 專業證照輔導班(App Inventor)
- 16.111.05.17 職涯輔導講座
- 17.111.05.17 業界職涯導師諮詢
- 18.111.05.20 專業證照輔導班(遊戲企劃)
- 19.111.05.27 校友傳承座談會/陳湘/台中榮總副工程師
- 20.111.06.18 雲林電競派對【斗六六房媽】宮廟巡迴－傳說對決競賽
- 21.111.06.26 雲林電競派對【斗南順天宮】宮廟巡迴－傳說對決競賽
- 22.111.07.09 雲林電競派對－英雄聯盟
- 23.111.07.10 雲林電競派對－傳說對決

(二)招生活動

| 日期 | 摘要(前往招生學校名稱、科別) | 派遣老師姓名 |
|-----------|-------------------|---------|
| 110.10.22 | 五育高中/賽事轉播 | 黃建基、張貽琮 |
| 110.10.26 | 啟英高中/監評 | 黃建基 |
| 110.12.22 | 國立竹山高中多媒體設計科/入班宣導 | 陳智賢 |

| 日期 | 摘要(前往招生學校名稱.科別) | 派遣老師姓名 |
|-----------|---------------------|---------|
| 111.01.07 | 國立苑裡高中美術班/入班宣導 | 王健亞 |
| 111.02.24 | 私立弘文高中普通科/入班宣導 | 王健亞 |
| 111.03.02 | 私立嶺東高中/入班宣導 | 王健亞 |
| 111.03.10 | 國立北港高中/入班宣導 | 段翰文 |
| 111.03.12 | 國立員林家商/入班宣導 | 涂聖忠、段翰文 |
| 111.05.08 | 多遊系<日間部>學年新生入學線上說明會 | 黃建基 |
| 111.05.09 | 草屯商工資料處理科班級專屬線上說明會 | 黃建基 |
| 111.05.10 | 草屯商工資料處理科班級專屬線上說明會 | 黃建基 |
| 111.05.11 | 大明高中多媒體動畫科線上說明會 | 黃建基 |
| 111.05.11 | 青年高中升學宣導(線上視訊招生) | 黃建基 |
| 111.06.10 | 第一場進修部線上說明會 | 黃建基 |
| 111.06.24 | 第二場進修部線上說明會 | 黃建基 |

(三) 獲獎紀錄

- 1.110.09.17 海峽兩岸數字體育競技大會季軍
- 2.110.09.25 Monster Energy 英雄聯盟夏日電競挑戰賽季軍
- 3.110.10.20 110 年全國運動會電子競技<英雄聯盟>冠軍
- 4.110.12.18 2021 第三屆大專盃電競錦標賽《英雄聯盟》冠軍
- 5.110.12.25 2021 LINDY 盃英雄聯盟林帝菁英電競賽冠軍
- 6.111.01.09 第一銀行 LSC 第五屆校園聯賽冬季例行賽亞軍
- 7.111.01.15 2022acer predator league 英雄聯盟校際盃盟校邀請賽冠軍
- 8.111.01.16 2022acer predator league 英雄聯盟校際盃校內徵選賽總決賽冠軍
- 9.111.02.11~111.03.20 2022 英雄聯盟 PCS 太平洋職業聯賽春季賽第六名
- 10.111.05.27 全國技專校院學生實務專題製作競賽暨成果展 商業群 冠軍
- 11.111.05.28 激鬥峽谷 2022 校際盃春季賽冠軍

參、各項統計資料

表 1-1、學院內各學制學生人數統計表

| 系所 | 學期 | 學籍別 | | | | | | | | | | | 合計 | | | | | | | | | | |
|-----|----|-----|-----|--------|-------|-------|-------|-------|-------|-------|-------|----------|--------|---------|--------|--------|--------|------|----------|----------|-----------|-----------|------------|
| | | 博士班 | 碩士班 | 產業碩士專班 | 二技(日) | 四技(日) | 二專(日) | 五專(日) | 二技進修部 | 四技進修部 | 二專夜間部 | 二專(夜)普通班 | 博士在職專班 | 碩士班在職專班 | 二技在職專班 | 二專在職專班 | 四技在職專班 | 進修專校 | 進修學院(二技) | 進修學院(四技) | 全學院日間學生總數 | 全學院夜間學生總數 | 全學院日夜間學生總數 |
| 食科系 | 上 | 0 | 15 | 14 | 0 | 495 | 0 | 0 | 0 | 440 | 0 | 0 | 0 | 0 | 0 | 0 | 0 | 0 | 0 | 0 | 524 | 440 | 964 |
| | 下 | 0 | 8 | 9 | 0 | 341 | 0 | 0 | 0 | 341 | 0 | 0 | 0 | 0 | 0 | 0 | 0 | 0 | 0 | 0 | 429 | 341 | 770 |
| 餐旅系 | 上 | 0 | 0 | 0 | 0 | 693 | 0 | 0 | 0 | 456 | 0 | 0 | 0 | 0 | 0 | 0 | 0 | 0 | 0 | 0 | 693 | 456 | 1149 |
| | 下 | 0 | 0 | 0 | 0 | 693 | 0 | 0 | 0 | 425 | 0 | 0 | 0 | 0 | 0 | 0 | 0 | 0 | 0 | 0 | 693 | 425 | 1118 |
| 妝品系 | 上 | 0 | 29 | 0 | 0 | 434 | 0 | 0 | 83 | 220 | 42 | 0 | 18 | 0 | 0 | 0 | 0 | 0 | 0 | 0 | 481 | 345 | 826 |
| | 下 | 0 | 25 | 0 | 0 | 438 | 0 | 0 | 76 | 201 | 37 | 0 | 17 | 0 | 0 | 0 | 0 | 0 | 0 | 0 | 480 | 314 | 794 |

| 系所 | 學期 | 學籍別 | | | | | | | | | | | 合計 | | | | | | | | | | |
|-------|----|-----|-----|--------|-------|-------|-------|-------|-------|-------|-------|----------|--------|---------|--------|--------|--------|------|----------|----------|-----------|-----------|------------|
| | | 博士班 | 碩士班 | 產業碩士專班 | 二專(日) | 四技(日) | 二專(日) | 五專(日) | 二技進修部 | 四技進修部 | 二專夜間部 | 二專(夜)普通班 | 博士在職專班 | 碩士班在職專班 | 二技在職專班 | 二專在職專班 | 四技在職專班 | 進修專校 | 進修學院(二技) | 進修學院(四技) | 全學院日間學生總數 | 全學院夜間學生總數 | 全學院日夜間學生總數 |
| 美髮系 | 上 | 0 | 0 | 0 | 0 | 380 | 0 | 0 | 85 | 0 | 91 | 0 | 0 | 0 | 0 | 0 | 0 | 0 | 0 | 0 | 380 | 176 | 556 |
| | 下 | 0 | 0 | 0 | 0 | 363 | 0 | 0 | 81 | 0 | 73 | 0 | 0 | 0 | 0 | 0 | 0 | 0 | 0 | 0 | 363 | 154 | 517 |
| 幼保系 | 上 | 0 | 0 | 0 | 2 | 364 | 0 | 0 | 0 | 216 | 0 | 0 | 0 | 0 | 0 | 0 | 0 | 0 | 0 | 0 | 0 | 0 | 580 |
| | 下 | 0 | 0 | 0 | 2 | 350 | 0 | 0 | 0 | 209 | 0 | 0 | 0 | 0 | 0 | 0 | 0 | 0 | 0 | 0 | 0 | 0 | 561 |
| 文創系 | 上 | 0 | 0 | 0 | 0 | 276 | 0 | 0 | 0 | 126 | 0 | 0 | 0 | 0 | 0 | 0 | 0 | 0 | 0 | 0 | 276 | 126 | 402 |
| | 下 | 0 | 0 | 0 | 0 | 266 | 0 | 0 | 0 | 121 | 0 | 0 | 0 | 0 | 0 | 0 | 0 | 0 | 0 | 0 | 266 | 121 | 387 |
| 運休系 | 上 | 0 | 0 | 0 | 0 | 257 | 0 | 0 | 0 | 194 | 0 | 0 | 0 | 0 | 0 | 0 | 0 | 0 | 0 | 0 | 0 | 194 | 257 |
| | 下 | 0 | 0 | 0 | 0 | 248 | 0 | 0 | 0 | 179 | 0 | 0 | 0 | 0 | 0 | 0 | 0 | 0 | 0 | 0 | 0 | 179 | 248 |
| 國際語言系 | 上 | 0 | 0 | 0 | 0 | 176 | 0 | 0 | 0 | 120 | 0 | 0 | 0 | 0 | 0 | 0 | 0 | 0 | 0 | 0 | 176 | 120 | 296 |
| | 下 | 0 | 0 | 0 | 0 | 144 | 0 | 0 | 0 | 92 | 0 | 0 | 0 | 0 | 0 | 0 | 0 | 0 | 0 | 0 | 144 | 92 | 236 |
| 多遊系 | 上 | 0 | 0 | 0 | 0 | 329 | 0 | 0 | 0 | 257 | 0 | 0 | 0 | 0 | 0 | 0 | 0 | 0 | 0 | 0 | 329 | 257 | 586 |
| | 下 | 0 | 0 | 0 | 0 | 310 | 0 | 0 | 0 | 241 | 0 | 0 | 0 | 0 | 0 | 0 | 0 | 0 | 0 | 0 | 310 | 241 | 551 |

表 1-2、專任教師人數統計表

| 系所 | 學期 | 教授 | | | | | | 副教授 | | | | | | 助理教授 | | | | | | 講師 | | | | | | 總計 | | | | |
|-----|----|------|------|------|--------|--------|----|-----|------|------|------|--------|--------|------|----|------|------|------|--------|--------|----|----|------|------|------|----|--------|--------|----|----|
| | | 一般教師 | 客座教授 | 講座教授 | 專業技術人員 | 專業技術教師 | 其他 | 小計 | 一般教師 | 客座教授 | 講座教授 | 專業技術人員 | 專業技術教師 | 其他 | 小計 | 一般教師 | 客座教授 | 講座教授 | 專業技術人員 | 專業技術教師 | 其他 | 小計 | 一般教師 | 客座教授 | 講座教授 | | 專業技術人員 | 專業技術教師 | 其他 | 小計 |
| 食料系 | 上 | 6 | 0 | 0 | 1 | 0 | 0 | 7 | 3 | 0 | 0 | 0 | 0 | 0 | 3 | 3 | 0 | 0 | 0 | 1 | 0 | 4 | 1 | 0 | 0 | 0 | 1 | 0 | 2 | 16 |
| | 下 | 6 | 0 | 0 | 1 | 0 | 0 | 7 | 3 | 0 | 0 | 0 | 0 | 0 | 3 | 3 | 0 | 0 | 0 | 1 | 0 | 4 | 1 | 0 | 0 | 0 | 1 | 0 | 2 | 16 |
| 餐旅系 | 上 | 0 | 0 | 1 | 2 | 0 | 0 | 3 | 3 | 0 | 0 | 3 | 0 | 0 | 6 | 5 | 0 | 0 | 7 | 0 | 0 | 12 | 1 | 0 | 0 | 1 | 0 | 0 | 2 | 23 |
| | 下 | 0 | 0 | 1 | 2 | 0 | 0 | 3 | 2 | 0 | 0 | 3 | 0 | 0 | 5 | 5 | 0 | 0 | 7 | 0 | 0 | 12 | 1 | 0 | 0 | 1 | 0 | 0 | 2 | 22 |
| 妝品系 | 上 | 2 | 0 | 1 | 1 | 0 | 0 | 0 | 4 | 0 | 0 | 1 | 0 | 0 | 0 | 2 | 0 | 0 | 3 | 0 | 0 | 0 | 1 | 0 | 0 | 0 | 0 | 0 | 0 | 15 |
| | 下 | 3 | 0 | 1 | 1 | 0 | 0 | 0 | 4 | 0 | 0 | 1 | 0 | 0 | 0 | 2 | 0 | 0 | 3 | 0 | 0 | 0 | 1 | 0 | 0 | 0 | 0 | 0 | 0 | 16 |
| 美髮系 | 上 | 0 | 0 | 0 | 0 | 0 | 0 | 0 | 1 | 0 | 0 | 2 | 0 | 0 | 3 | 1 | 0 | 0 | 6 | 0 | 0 | 7 | 0 | 0 | 0 | 0 | 0 | 0 | 0 | 10 |
| | 下 | 0 | 0 | 0 | 0 | 0 | 0 | 0 | 1 | 0 | 0 | 2 | 0 | 0 | 3 | 1 | 0 | 0 | 6 | 0 | 0 | 7 | 0 | 0 | 0 | 0 | 0 | 0 | 0 | 10 |

| 系所 | 學期 | 教授 | | | | | | | 副教授 | | | | | 助理教授 | | | | | 講師 | | | | | 總計 | | | | | |
|-----------|----|------|------|------|--------|--------|----|----|------|------|------|--------|--------|------|----|------|------|------|--------|--------|----|----|------|----|------|------|--------|--------|----|
| | | 一般教師 | 客座教授 | 講座教授 | 專業技術人員 | 專業技術教師 | 其他 | 小計 | 一般教師 | 客座教授 | 講座教授 | 專業技術人員 | 專業技術教師 | 其他 | 小計 | 一般教師 | 客座教授 | 講座教授 | 專業技術人員 | 專業技術教師 | 其他 | 小計 | 一般教師 | | 客座教授 | 講座教授 | 專業技術人員 | 專業技術教師 | 其他 |
| 幼保系 | 上 | 0 | 1 | 0 | 0 | 0 | 0 | 0 | 2 | 0 | 0 | 0 | 0 | 0 | 0 | 8 | 0 | 0 | 0 | 0 | 0 | 0 | 0 | 0 | 0 | 0 | 0 | 0 | 11 |
| | 下 | 0 | 1 | 0 | 0 | 0 | 0 | 0 | 2 | 0 | 0 | 0 | 0 | 0 | 0 | 8 | 0 | 0 | 0 | 0 | 0 | 0 | 0 | 0 | 0 | 0 | 0 | 0 | 11 |
| 文創系 | 上 | 0 | 0 | 0 | 0 | 0 | 0 | 0 | 0 | 3 | 0 | 0 | 0 | 0 | 0 | 4 | 0 | 0 | 4 | 0 | 0 | 0 | 1 | 0 | 0 | 0 | 0 | 0 | 12 |
| | 下 | 0 | 0 | 0 | 0 | 0 | 0 | 0 | 0 | 3 | 0 | 0 | 0 | 0 | 0 | 3 | 0 | 0 | 3 | 0 | 0 | 0 | 0 | 0 | 0 | 0 | 0 | 0 | 9 |
| 運休系 | 上 | 1 | 0 | 0 | 0 | 0 | 0 | 0 | 6 | 0 | 0 | 0 | 0 | 0 | 0 | 2 | 0 | 0 | 0 | 1 | 0 | 0 | 0 | 0 | 0 | 0 | 0 | 10 | |
| | 下 | 1 | 0 | 0 | 0 | 0 | 0 | 0 | 6 | 0 | 0 | 0 | 0 | 0 | 0 | 2 | 0 | 0 | 0 | 1 | 0 | 0 | 0 | 0 | 0 | 0 | 0 | 10 | |
| 語國際 言系 | 上 | 0 | 0 | 0 | 0 | 0 | 0 | 0 | 3 | 0 | 0 | 0 | 0 | 0 | 3 | 4 | 0 | 0 | 0 | 0 | 0 | 4 | 1 | 0 | 0 | 0 | 0 | 1 | 8 |
| | 下 | 0 | 0 | 0 | 0 | 0 | 0 | 0 | 3 | 0 | 0 | 0 | 0 | 0 | 3 | 4 | 0 | 0 | 0 | 0 | 0 | 4 | 1 | 0 | 0 | 0 | 0 | 1 | 8 |
| 多遊系 | 上 | 3 | 0 | 0 | 0 | 0 | 0 | 3 | 4 | 0 | 0 | 1 | 0 | 0 | 5 | 3 | 0 | 0 | 1 | 0 | 0 | 4 | 0 | 0 | 0 | 0 | 0 | 12 | |
| | 下 | 3 | 0 | 0 | 0 | 0 | 0 | 3 | 4 | 0 | 0 | 1 | 0 | 0 | 5 | 2 | 0 | 0 | 0 | 0 | 0 | 2 | 0 | 0 | 0 | 0 | 0 | 10 | |

表 1-3 兼任教師人數統計表

| 系所 | 學期 | 教授 | | | | | | | 副教授 | | | | | 助理教授 | | | | | 講師 | | | | | 總計 | | | | | | |
|-----|----|------|------|------|--------|--------|----|----|------|------|------|--------|--------|------|----|------|------|------|--------|--------|----|----|------|----|------|------|--------|--------|----|----|
| | | 一般教師 | 客座教授 | 講座教授 | 專業技術人員 | 專業技術教師 | 其他 | 小計 | 一般教師 | 客座教授 | 講座教授 | 專業技術人員 | 專業技術教師 | 其他 | 小計 | 一般教師 | 客座教授 | 講座教授 | 專業技術人員 | 專業技術教師 | 其他 | 小計 | 一般教師 | | 客座教授 | 講座教授 | 專業技術人員 | 專業技術教師 | 其他 | 小計 |
| 食科系 | 上 | 3 | 0 | 0 | 0 | 2 | 0 | 5 | 1 | 0 | 0 | 0 | 0 | 0 | 1 | 8 | 0 | 0 | 0 | 6 | 0 | 14 | 17 | 0 | 0 | 0 | 0 | 0 | 17 | 37 |
| | 下 | 1 | 0 | 0 | 0 | 2 | 0 | 3 | 2 | 0 | 0 | 0 | 0 | 0 | 2 | 5 | 0 | 0 | 0 | 6 | 0 | 11 | 22 | 0 | 0 | 0 | 0 | 0 | 22 | 38 |
| 餐旅系 | 上 | 0 | 0 | 0 | 4 | 0 | 0 | 4 | 1 | 0 | 0 | 2 | 0 | 0 | 3 | 6 | 0 | 0 | 5 | 0 | 0 | 11 | 8 | 0 | 0 | 1 | 0 | 0 | 9 | 27 |
| | 下 | 0 | 0 | 0 | 4 | 0 | 0 | 4 | 0 | 0 | 0 | 1 | 0 | 0 | 1 | 3 | 0 | 0 | 2 | 0 | 0 | 5 | 5 | 0 | 0 | 1 | 0 | 0 | 6 | 16 |
| 妝品系 | 上 | 2 | 0 | 0 | 0 | 0 | 0 | 0 | 1 | 0 | 0 | 0 | 0 | 0 | 0 | 4 | 0 | 0 | 2 | 0 | 0 | 0 | 19 | 0 | 0 | 7 | 0 | 0 | 0 | 35 |
| | 下 | 1 | 0 | 0 | 0 | 0 | 0 | 0 | 1 | 0 | 0 | 0 | 0 | 0 | 0 | 6 | 0 | 0 | 2 | 0 | 0 | 0 | 11 | 0 | 0 | 7 | 0 | 0 | 0 | 28 |
| 美髮系 | 上 | 0 | 0 | 0 | 0 | 0 | 0 | 0 | 1 | 0 | 0 | 0 | 0 | 0 | 1 | 0 | 0 | 0 | 0 | 0 | 0 | 0 | 2 | 0 | 0 | 5 | 0 | 0 | 7 | 8 |
| | 下 | 0 | 0 | 0 | 0 | 0 | 0 | 0 | 1 | 0 | 0 | 0 | 0 | 0 | 1 | 0 | 0 | 0 | 0 | 0 | 0 | 0 | 2 | 0 | 0 | 6 | 0 | 0 | 8 | 9 |
| 幼保系 | 上 | 0 | 0 | 0 | 0 | 0 | 0 | 0 | 1 | 0 | 0 | 0 | 0 | 0 | 0 | 2 | 0 | 0 | 0 | 0 | 0 | 0 | 5 | 0 | 0 | 0 | 0 | 0 | 0 | 8 |
| | 下 | 0 | 0 | 0 | 0 | 0 | 0 | 0 | 1 | 0 | 0 | 0 | 0 | 0 | 0 | 3 | 0 | 0 | 0 | 0 | 0 | 0 | 5 | 0 | 0 | 0 | 0 | 0 | 0 | 9 |
| 文創系 | 上 | 0 | 0 | 0 | 0 | 0 | 0 | 0 | 0 | 0 | 1 | 0 | 0 | 0 | 0 | 3 | 0 | 0 | 1 | 0 | 0 | 0 | 12 | 0 | 0 | 0 | 0 | 0 | 0 | 17 |
| | 下 | 0 | 0 | 0 | 0 | 0 | 0 | 0 | 0 | 0 | 1 | 0 | 0 | 0 | 0 | 1 | 0 | 0 | 1 | 0 | 0 | 0 | 11 | 0 | 0 | 0 | 0 | 0 | 0 | 14 |

| 系所 | 學期 | 教授 | | | | | | 副教授 | | | | | | 助理教授 | | | | | | 講師 | | | | | | 總計 | | | |
|-------|----|------|------|------|--------|--------|----|-----|------|------|------|--------|--------|------|----|------|------|------|--------|--------|----|----|------|------|------|----|--------|--------|----|
| | | 一般教師 | 客座教授 | 講座教授 | 專業技術人員 | 專業技術教師 | 其他 | 小計 | 一般教師 | 客座教授 | 講座教授 | 專業技術人員 | 專業技術教師 | 其他 | 小計 | 一般教師 | 客座教授 | 講座教授 | 專業技術人員 | 專業技術教師 | 其他 | 小計 | 一般教師 | 客座教授 | 講座教授 | | 專業技術人員 | 專業技術教師 | 其他 |
| 運休系 | 上 | 1 | 0 | 0 | 0 | 0 | 0 | 0 | 2 | 0 | 0 | 0 | 0 | 0 | 0 | 2 | 0 | 0 | 2 | 0 | 0 | 0 | 17 | 0 | 0 | 0 | 0 | 0 | 24 |
| | 下 | 0 | 0 | 0 | 0 | 0 | 0 | 0 | 2 | 0 | 0 | 0 | 0 | 0 | 0 | 1 | 0 | 0 | 1 | 0 | 0 | 0 | 16 | 0 | 0 | 0 | 2 | 0 | 22 |
| 國際語言系 | 上 | 0 | 0 | 0 | 0 | 0 | 0 | 0 | 0 | 0 | 0 | 0 | 0 | 0 | 2 | 0 | 0 | 0 | 0 | 0 | 0 | 2 | 6 | 0 | 0 | 0 | 0 | 6 | 8 |
| | 下 | 0 | 0 | 0 | 0 | 0 | 0 | 0 | 0 | 0 | 0 | 0 | 0 | 0 | 3 | 0 | 0 | 0 | 0 | 0 | 0 | 3 | 7 | 0 | 0 | 0 | 0 | 7 | 10 |
| 多遊系 | 上 | 0 | 0 | 0 | 0 | 0 | 0 | 0 | 0 | 0 | 0 | 0 | 0 | 0 | 5 | 0 | 0 | 0 | 0 | 0 | 0 | 5 | 11 | 0 | 0 | 0 | 0 | 0 | 16 |
| | 下 | 0 | 0 | 0 | 0 | 0 | 0 | 0 | 0 | 0 | 0 | 0 | 0 | 0 | 6 | 0 | 0 | 1 | 0 | 0 | 0 | 7 | 7 | 0 | 0 | 1 | 0 | 0 | 15 |

1-4 專任教師升等統計表

| 系所 | 學期 | 學院內專任教師 人數 | 專任教師升等人數 | | |
|-------------|----|---------------|----------|-----|----|
| | | | 助理教授 | 副教授 | 教授 |
| 食品科技系(所) | 上 | 16 | 0 | 0 | 0 |
| | 下 | 16 | 0 | 0 | 0 |
| 餐旅管理系 | 上 | 23 | 0 | 0 | 0 |
| | 下 | 22 | 0 | 0 | 0 |
| 化妝品應用系(所) | 上 | 14 | 0 | 0 | 0 |
| | 下 | 14 | 0 | 0 | 0 |
| 美髮造型設計系 | 上 | 10 | 0 | 0 | 0 |
| | 下 | 10 | 0 | 0 | 0 |
| 幼兒保育系 | 上 | 0 | 0 | 0 | 0 |
| | 下 | 0 | 0 | 0 | 0 |
| 文化創意產業系 | 上 | 12 | 0 | 0 | 0 |
| | 下 | 9 | 0 | 0 | 0 |
| 運動休閒系 | 上 | 10 | 0 | 0 | 0 |
| | 下 | 10 | 0 | 0 | 0 |
| 國際溝通英語系 | 上 | 9 | 1 | 1 | 1 |
| | 下 | 9 | 0 | 0 | 0 |
| 多媒體遊戲發展與應用系 | 上 | 12 | 0 | 0 | 0 |
| | 下 | 10 | 0 | 0 | 0 |

表 2、學院、系(科所)、學位學程及中心經費支出表(私校十月填寫)

| 系(所) | 設備費支出 總金額(元) | | 業務費支出 總金額(元) | | 旅運費支出 總金額(元) | | 圖書資料費支出 總金額(元) | |
|--------|-----------------|-----------|-----------------|-----------|-----------------|----------|-------------------|----------|
| | 系(所) | 教育部獎勵補助款 | 系(所) | 教育部獎勵補助款 | 系(所) | 教育部獎勵補助款 | 系(所) | 教育部獎勵補助款 |
| 民創學院 | 0 | 0 | 361,537 | 92,744 | 0 | 0 | 0 | 0 |
| 食科系(所) | 318,163 | 4,860,258 | 4,259,819 | 3,668,194 | 7,574 | 0 | 0 | 0 |
| 餐旅系 | 546,144 | 2,516,792 | 10,076,662 | 6,561,977 | 49,332 | 0 | 0 | 0 |
| 妝品系(所) | 277,635 | 8,490,946 | 4,866,562 | 3,649,872 | 21,134 | 0 | 0 | 0 |

| 系(所) | 設備費支出 總金額(元) | | 業務費支出 總金額(元) | | 旅運費支出 總金額(元) | | 圖書資料費支出 總金額(元) | |
|-------------|-----------------|------------|-----------------|------------|-----------------|----------|-------------------|----------|
| | 系(所) | 教育部獎勵補助款 | 系(所) | 教育部獎勵補助款 | 系(所) | 教育部獎勵補助款 | 系(所) | 教育部獎勵補助款 |
| 美髮系 | 202,521 | 2,200,126 | 3,838,205 | 2,150,582 | 20,451 | 0 | 0 | 0 |
| 幼保系 | 353,197 | 705,564 | 1,805,438 | 772,224 | 2,004 | 0 | 0 | 0 |
| 文創系 | 227,244 | 3,481,755 | 1,371,668 | 1,998,953 | 6,480 | 0 | 0 | 0 |
| 運休系 | 317,147 | 785,689 | 1,929,843 | 661,026 | 32,545 | 0 | 0 | 0 |
| 國際溝通 英語系 | 86,952 | 813,634 | 361,779 | 0 | 2,572 | 0 | 0 | 0 |
| 多遊系 | 452,897 | 6,871,132 | 2,487,032 | 3,018,302 | 19,600 | 0 | 0 | 0 |
| 合計 | 2,781,900 | 30,725,896 | 31,358,545 | 22,573,874 | 161,692 | 0 | 0 | 0 |

表 3、學院內專任教師執行計畫統計表

| 年度 | | 食科系 | 餐旅系 | 妝品系 | 美髮系 | 幼保系 | 文創系 | 運休系 | 國際溝通英語系 | 多遊系 |
|-----------------------------|-------|-----------|-----------|-----------|-----------|-----------|-----------|-----------|-----------|-----------|
| 案件總類 | | | | | | | | | | |
| 政府 國科會及教育案件(不含 教育部案件) | 件數 | 5 | 1 | 3 | 1 | 2 | 2 | 1 | 1 | 3 |
| | 金額(元) | 3,150,000 | 1,000,000 | 1,306,000 | 1,000,000 | 1,201,250 | 1,200,000 | 232,700 | 1,000,000 | 738,300 |
| 國科會案件 | 件數 | 4 | 1 | 2 | 0 | 1 | 1 | 0 | 0 | 0 |
| | 金額(元) | 3,388,000 | 602,000 | 1,429,000 | 0 | 700,000 | 600,000 | 0 | 0 | 0 |
| 產學合作案 | 件數 | 39 | 22 | 33 | 8 | 4 | 9 | 3 | 3 | 5 |
| | 金額(元) | 7,434,844 | 1,654,600 | 6,252,050 | 350,000 | 345,598 | 1,560,500 | 120,000 | 314,956 | 1,257,000 |
| 教育部案件 | 件數 | 0 | 2 | 0 | 1 | 0 | 2 | 0 | 0 | 0 |
| | 金額(元) | 0 | 462,000 | 0 | 264,000 | 0 | 438,000 | 0 | 0 | 0 |
| 教育部計畫型 獎助案 | 件數 | 0 | 1 | 1 | 0 | 0 | 0 | 5 | 0 | 0 |
| | 金額(元) | 0 | 720,000 | 350,000 | 0 | 0 | 0 | 1,622,337 | 0 | 0 |

| 年度 | | 食科系 | 餐旅系 | 妝品系 | 美髮系 | 幼保系 | 文創系 | 運休系 | 國際溝通英語系 | 多遊系 |
|-------|-------|------------|-----------|------------|-----------|-----------|-----------|-----------|-----------|-----------|
| 案件總類 | | | | | | | | | | |
| 技術服務案 | 件數 | 0 | 0 | 4 | 0 | 0 | 0 | 0 | 0 | 0 |
| | 金額(元) | 0 | 0 | 2,834,000 | 0 | 0 | 0 | 0 | 0 | 0 |
| 校內補助 | 件數 | 0 | 0 | 3 | 0 | 0 | 0 | 0 | 1 | 0 |
| | 金額(元) | 0 | 0 | 391,200 | 0 | 0 | 0 | 0 | 113,800 | 0 |
| 總計 | 件數 | 48 | 27 | 53 | 10 | 7 | 14 | 9 | 5 | 8 |
| | 金額(元) | 13,972,844 | 4,438,600 | 12,441,050 | 1,614,000 | 2,246,848 | 3,798,500 | 1,975,037 | 1,428,756 | 1,995,300 |

表 4、學院內專任教師研究成果統計表

| 系所 | 年度 | 專任教師發表論文數 | | 專任教師發表專書 (含篇章)數 | 專任教師獲得專利數 |
|-------------|-----|-----------|-------|--------------------|-----------|
| | | 期刊論文 | 研討會論文 | | |
| 食品科技系(所) | 110 | 10 | 10 | 0 | 1 |
| 餐旅管理系 | 110 | 5 | 5 | 0 | 0 |
| 化妝品應用系(所) | 110 | 3 | 1 | 6 | 2 |
| 美髮造型設計系 | 110 | 0 | 74 | 0 | 0 |
| 幼兒保育系 | 110 | 3 | 12 | 0 | 0 |
| 文化創意產業系 | 110 | 4 | 0 | 7 | 0 |
| 運動休閒系 | 110 | 7 | 13 | 0 | 0 |
| 國際溝通英語系 | 110 | 4 | 2 | 1 | 0 |
| 多媒體遊戲發展與應用系 | 110 | 5 | 0 | 0 | 0 |
| 合計 | 110 | 41 | 117 | 14 | 3 |

表 5、專利資料表

| 系所 | 類別 | 新型專利 | | 發明專利 | | 技轉專利 | |
|-------------|----|------|-----|------|-----|------|-----|
| | | 已核准 | 申請中 | 已核准 | 申請中 | 已核准 | 申請中 |
| 食品科技系(所) | | 0 | 0 | 1 | 0 | 5 | 0 |
| 餐旅管理系 | | 0 | 0 | 0 | 0 | 0 | 0 |
| 化妝品應用系(所) | | 0 | 0 | 0 | 2 | 0 | 0 |
| 美髮造型設計系 | | 0 | 0 | 0 | 0 | 0 | 0 |
| 幼兒保育系 | | 0 | 0 | 0 | 0 | 0 | 0 |
| 文化創意產業系 | | 0 | 0 | 0 | 0 | 0 | 0 |
| 運動休閒系 | | 0 | 0 | 0 | 0 | 0 | 0 |
| 國際溝通英語系 | | 0 | 0 | 0 | 0 | 0 | 0 |
| 多媒體遊戲發展與應用系 | | 0 | 0 | 0 | 0 | 0 | 0 |
| 合計 | | 0 | 0 | 1 | 2 | 5 | 0 |

表 6、教師教學教材製作及獎勵

| 系所 | 學期 | 課程數 | 獎金 |
|-------------|----|-----|---------|
| 食品科技系(所) | 上 | 1 | 8,000 |
| | 下 | 2 | 16,000 |
| 餐旅管理系 | 上 | 4 | 61,000 |
| | 下 | 3 | 36,000 |
| 化妝品應用系(所) | 上 | 2 | 12,000 |
| | 下 | 4 | 30,000 |
| 美髮造型設計系 | 上 | 0 | 0 |
| | 下 | 4 | 24,000 |
| 幼兒保育系 | 上 | 2 | 6,000 |
| | 下 | 2 | 6,000 |
| 文化創意產業系 | 上 | 2 | 28,000 |
| | 下 | 1 | 20,000 |
| 運動休閒系 | 上 | 0 | 0 |
| | 下 | 3 | 24,000 |
| 國際溝通英語系 | 上 | 2 | 16,000 |
| | 下 | 2 | 16,000 |
| 多媒體遊戲發展與應用系 | 上 | 1 | 8,000 |
| | 下 | 2 | 16,000 |
| 合計 | | 37 | 327,000 |

表 7、教師專業服務(參與各服務性質之專任教師人次)

| 系所 | 學期 | 擔任專業 考試命 題委員 | 擔任學 會行政 職務 | 擔任國內 專業編 審及評 審 | 擔任國外 專業編 審及評 鑑 | 擔任校外 公民營 顧問 委員 | 擔任政府 機構專 業委員 | 其他 |
|-----------------|----|--------------------|------------------|-------------------------|-------------------------|-------------------------|--------------------|-----|
| 食品科技系(所) | 上 | 0 | 0 | 0 | 3 | 11 | 3 | 0 |
| | 下 | 2 | 0 | 0 | 3 | 46 | 3 | 15 |
| 餐旅管理系 | 上 | 5 | 1 | 4 | 4 | 15 | 12 | 1 |
| | 下 | 2 | 1 | 4 | 5 | 22 | 18 | 0 |
| 化妝品應用系(所) | 上 | 0 | 0 | 0 | 0 | 1 | 0 | 17 |
| | 下 | 2 | 0 | 1 | 0 | 0 | 4 | 35 |
| 美髮造型設計系 | 上 | 0 | 3 | 0 | 0 | 1 | 1 | 1 |
| | 下 | 0 | 3 | 0 | 0 | 0 | 0 | 8 |
| 幼兒保育系 | 上 | 0 | 0 | 0 | 0 | 8 | 1 | 15 |
| | 下 | 2 | 0 | 2 | 1 | 8 | 3 | 8 |
| 文化創意產業系 | 上 | 0 | 1 | 0 | 0 | 2 | 26 | 10 |
| | 下 | 0 | 0 | 0 | 0 | 1 | 14 | 10 |
| 運動休閒系 | 上 | 3 | 0 | 0 | 0 | 10 | 2 | 15 |
| | 下 | 1 | 0 | 2 | 0 | 17 | 8 | 17 |
| 國際溝通英語系 | 上 | 0 | 0 | 0 | 0 | 0 | 0 | 0 |
| | 下 | 0 | 0 | 0 | 3 | 1 | 0 | 1 |
| 多媒體遊戲發展與 應用系 | 上 | 0 | 0 | 1 | 11 | 3 | 3 | 1 |
| | 下 | 0 | 0 | 0 | 8 | 2 | 2 | 2 |
| 合計 | | 17 | 9 | 14 | 38 | 148 | 100 | 156 |

表 8-1、學生輔導I

| 系所 | 學期 | 個別諮商 | | 團體輔導 | | 班級輔導 | | 總計 | |
|-----------|----|------|-----|------|----|------|----|-----|-----|
| | | 人次 | 場次 | 人次 | 場次 | 人次 | 場次 | 人次 | 場次 |
| 食品科技系(所) | 上 | 85 | 85 | 9 | 2 | 122 | 4 | 216 | 91 |
| | 下 | 130 | 130 | 8 | 4 | 0 | 0 | 138 | 134 |
| 餐旅管理系 | 上 | 100 | 100 | 5 | 3 | 169 | 5 | 274 | 108 |
| | 下 | 89 | 89 | 1 | 1 | 0 | 0 | 90 | 90 |
| 化妝品應用系(所) | 上 | 111 | 111 | 4 | 2 | 87 | 2 | 202 | 115 |
| | 下 | 85 | 85 | 5 | 5 | 0 | 0 | 90 | 90 |

| 系所 | 學期 | 個別諮商 | | 團體輔導 | | 班級輔導 | | 總計 | |
|-------------|----|------|------|------|----|------|----|------|------|
| | | 人次 | 場次 | 人次 | 場次 | 人次 | 場次 | 人次 | 場次 |
| 美髮造型設計系 | 上 | 113 | 113 | 1 | 1 | 133 | 3 | 227 | 117 |
| | 下 | 25 | 25 | 0 | 0 | 0 | 0 | 25 | 25 |
| 幼兒保育系 | 上 | 99 | 99 | 8 | 6 | 86 | 2 | 193 | 107 |
| | 下 | 135 | 135 | 6 | 3 | 0 | 0 | 141 | 138 |
| 文化創意產業系 | 上 | 112 | 112 | 1 | 1 | 102 | 3 | 215 | 116 |
| | 下 | 59 | 59 | 4 | 2 | 0 | 0 | 63 | 61 |
| 運動休閒系 | 上 | 73 | 73 | 3 | 1 | 65 | 2 | 141 | 76 |
| | 下 | 41 | 41 | 3 | 2 | 0 | 0 | 44 | 43 |
| 國際溝通英語系 | 上 | 30 | 30 | 0 | 0 | 0 | 0 | 0 | 0 |
| | 下 | 30 | 30 | 0 | 0 | 0 | 0 | 0 | 0 |
| 多媒體遊戲發展與應用系 | 上 | 86 | 86 | 0 | 0 | 60 | 2 | 146 | 88 |
| | 下 | 39 | 39 | 5 | 1 | 0 | 0 | 44 | 40 |
| 合計 | | 1442 | 1442 | 63 | 32 | 824 | 23 | 2249 | 1439 |

表 8-2 學生輔導II(補救教學、證照輔導)

| 系所 | 學期 | 補救教學 | | | 證照輔導 | | |
|-----------|----|------|------|-------|------|-----|------|
| | | 課程數 | 總時數 | 參與人次 | 課程數 | 總時數 | 參與人次 |
| 食品科技系(所) | 上 | 3 | 6 | 72 | 4 | 132 | 59 |
| | 下 | 0 | 0 | 0 | 5 | 185 | 48 |
| 餐旅管理系 | 上 | 6 | 14 | 45 | 2 | 80 | 134 |
| | 下 | 0 | 0 | 0 | 2 | 32 | 60 |
| 化妝品應用系(所) | 上 | 40 | 96 | 1,296 | 4 | 198 | 199 |
| | 下 | 21 | 50 | 447 | 3 | 180 | 99 |
| 美髮造型設計系 | 上 | 1 | 4 | 2 | 3 | 180 | 99 |
| | 下 | 4 | 16 | 94 | 0 | 0 | 0 |
| 幼兒保育系 | 上 | 1 | 100 | 11 | 1 | 16 | 12 |
| | 下 | 2 | 13 | 13 | 1 | 16 | 15 |
| 文化創意產業系 | 上 | 3 | 3 | 52 | 1 | 8 | 31 |
| | 下 | 2 | 2 | 32 | 2 | 38 | 65 |
| 運動休閒系 | 上 | 1 | 3.33 | 26 | 3 | 32 | 99 |

| 系所 | 學期 | 補救教學 | | | 證照輔導 | | |
|-------------|----|------|--------|-------|------|-------|----------------------------|
| | | 課程數 | 總時數 | 參與人次 | 課程數 | 總時數 | 參與人次 |
| | 下 | 0 | 0 | 0 | 2 | 16 | 46 |
| 國際溝通英語系 | 上 | 8 | 8 | 34 | 3 | 32 | 多益 18 PVQC 40 航空票務 5 |
| | 下 | 3 | 3 | 14 | 20 | 20 | 多益 10 |
| 多媒體遊戲發展與應用系 | 上 | 0 | 0 | 0 | 0 | 0 | 0 |
| | 下 | 0 | 0 | 0 | 3 | 126 | 96 |
| 合計 | | 95 | 318.33 | 2,138 | 59 | 1,591 | 1,135 |

表 9、協同教學辦理情形

| 系所 | | 種類 | | | | |
|-------------|----------|------|--------|--------|----------|--------|
| | | 協同教學 | 學程協同教學 | 業界協同教學 | 最後一哩協同教學 | 合計 |
| 食品科技系(所) | 辦理場次/課程數 | 0 | 0 | 9/6 | 0 | 9/6 |
| | 參與人次 | 0 | 0 | 370 | 0 | 370 |
| 餐旅管理系 | 辦理場次/課程數 | 0 | 0 | 40/25 | 0 | 40/25 |
| | 參與人次 | 0 | 0 | 1,956 | 0 | 1,956 |
| 化妝品應用系(所) | 辦理場次/課程數 | 0 | 0 | 7/3 | 0 | 7/3 |
| | 參與人次 | 0 | 0 | 182 | 0 | 168 |
| 美髮造型設計系 | 辦理場次/課程數 | 0 | 0 | 42/9 | 0 | 42/9 |
| | 參與人次 | 0 | 0 | 764 | 0 | 764 |
| 幼兒保育系 | 辦理場次/課程數 | 0 | 2/1 | 18/9 | 0 | 20/10 |
| | 參與人次 | 0 | 70 | 1,080 | 0 | 1,150 |
| 文化創意產業系 | 辦理場次/課程數 | 2/2 | 0 | 23/4 | 0 | 25/6 |
| | 參與人次 | 84 | 0 | 1287 | 0 | 1,371 |
| 運動休閒系 | 辦理場次/課程數 | 0 | 0 | 9/5 | 0 | 9/5 |
| | 參與人次 | 0 | 0 | 412 | 0 | 412 |
| 國際溝通英語系 | 辦理場次/課程數 | 0 | 0 | 13/13 | 4/6 | 17/19 |
| | 參與人次 | 0 | 0 | 507 | 158 | 665 |
| 多媒體遊戲發展與應用系 | 辦理場次/課程數 | 0 | 0 | 0 | 0 | 0 |
| | 參與人次 | 0 | 0 | 0 | 0 | 0 |
| 總計 | 辦理場次/課程數 | 2/2 | 2/1 | 161/74 | 4/6 | 169/83 |
| | 參與人次 | 84 | 70 | 6,558 | 158 | 6,856 |

表 10、在校學生獲得技術證照統計

| 系所 | 證照名稱 | 總張數 | 總人數 |
|-------------------------------------|------------------------------------|-------------------|-----|
| 食品科技系(所) | 中華民國技術士 - 中式米食加工 - 米粒類&米漿型-丙級 | 1 | 1 |
| | 中華民國技術士 - 中式麵食加工 - 酥(油)皮&糕(漿)皮類-丙級 | 12 | 12 |
| | 中華民國技術士 - 烘焙食品 - 麵包-丙級 | 14 | 14 |
| | 中華民國技術士-烘焙食品-西點蛋糕-丙級 | 2 | 2 |
| | 中華民國技術士 - 烘焙食品 - 餅乾 | 5 | 5 |
| | 中華民國技術士 - 食品檢驗分析-乙級 | 25 | 25 |
| | 中華民國技術士 - 中式麵食加工 - 酥(油)皮&糕(漿)皮類-乙級 | 5 | 5 |
| | 中華民國技術士 - 化學-乙級 | 1 | 1 |
| | 中華民國技術士 - 化學-丙級 | 2 | 2 |
| | 中華民國技術士 - 食品檢驗分析-丙級 | 7 | 7 |
| | 中華民國技術士 - 烘焙食品 - 西點&蛋糕&麵包-乙級 | 1 | 1 |
| | 餐旅管理系 | 大學校院英語能力測驗(CSEPT) | 46 |
| TQC-OA 辦公室軟體應用類 - Word2010 實用級 | | 20 | 20 |
| TQC-OA 辦公室軟體應用類 - Excel2010 實用級 | | 12 | 12 |
| TQC-OA 辦公室軟體應用類-Power Piont2010 實用級 | | 8 | 8 |
| TQC-OA 辦公室軟體應用類-網際網路及行動通訊 實用級 | | 4 | 4 |
| TOEIC | | 65 | 65 |
| TQC-OA 中文輸入(實用) | | 14 | 14 |
| TQC-OA 中文輸入(進階) | | 15 | 15 |
| TQC-OA 英文輸入(實用) | | 2 | 2 |
| THE SPECIALTY COFFEE ASSOCIATION | | 6 | 6 |
| 烘焙食品西點蛋糕乙級 | | 2 | 2 |
| 烘焙丙食品西點蛋糕丙級 | | 3 | 3 |
| 中式麵食加工 | | 1 | 1 |
| 中餐烹調丙級 | | 1 | 1 |

| 系所 | 證照名稱 | 總張數 | 總人數 |
|-----------|--|-----|-----|
| | PVQC 餐飲專業英語能力 | 91 | 91 |
| 化妝品應用系(所) | (PVQC)English Vocabulary Quotient in Cosmetics and Beauty | 2 | 2 |
| | (PVQC)English Vocabulary Quotient in Cosmetics and Beauty | 2 | 2 |
| | (PVQC)English Vocabulary Quotient in Hospitality & Tourism | 1 | 1 |
| | (TOEIC)多益測驗 | 9 | 9 |
| | CSEPT | 46 | 46 |
| | TQC+APP INVENTOR 程式設計核心能力 | 6 | 6 |
| | TQC-OA 中文輸入 | 21 | 21 |
| | TQC-OA 中文輸入(注音) | 39 | 39 |
| | TQC-OA 中文輸入(搜狗) | 5 | 5 |
| | TQC-OA 中文輸入(新注音) | 21 | 21 |
| | TQC-OA 中文輸入(漢音) | 1 | 1 |
| | TQC-OA 英文輸入 | 10 | 10 |
| | TQC-OA 數字輸入 | 1 | 1 |
| | 中華民國技術士 - 美容 | 4 | 4 |
| | 初階證書/ BEGINNER CERTIFICATE | 33 | 33 |
| | 瑞典式按摩證書 | 9 | 9 |
| 美髮造型設計系 | (CSEPT)大學校院英語能力測驗 | 27 | 27 |
| | (TOEIC)多益測驗 | 1 | 1 |
| | TQC-OA 中文輸入(注音) | 39 | 39 |
| | TQC-OA 中文輸入(新注音) | 36 | 36 |
| | TQC-Power Point | 1 | 1 |
| | 中華民國技術士 - 女子美髮(乙) | 7 | 7 |
| | 中華民國技術士 - 女子美髮(丙) | 2 | 2 |
| | 中華民國技術士 - 男子理髮(丙) | 29 | 29 |
| | 中華民國技術士 - 男子理髮(乙) | 16 | 16 |
| | 中華民國技術士 - 美容(乙) | 2 | 2 |
| 幼兒保育系 | (CSEPT)大學校院英語能力測驗 | 85 | 85 |
| | 保母人員技術士證照-單一級 | 22 | 22 |

| 系所 | 證照名稱 | 總張數 | 總人數 |
|---|---------------------------------------|--|-----|
| | 國際 C 級健康管理師 | 1 | 1 |
| | 肌能系貼紮臨床應用檢定合格證書 | 1 | 1 |
| | 肌能系貼紮基礎檢定合格證書 | 1 | 1 |
| | TQC-OA 英文輸入 | 1 | 1 |
| | TQC-OA 中文輸入(漢音) | 3 | 3 |
| | TQC-OA 中文輸入(新注音) | 3 | 3 |
| | TQC-OA 中文輸入(注音) | 4 | 4 |
| | TQC-OA 中文輸入 | 24 | 24 |
| | TQC-OA word (2019) | 1 | 1 |
| | (BLS)基本救命術 | 69 | 69 |
| | 文化創意產業系 | (PVQC)English Vocabulary Quotient in Hospitality & Tourism | 1 |
| (TOEIC)多益測驗 | | 4 | 4 |
| (GEPT)全民英檢 | | 1 | 1 |
| Cyber Link Certified Associate | | 31 | 31 |
| Smart Apps Creator-IMADC(互動多媒體 APP 設計師能力認證)初級 | | 31 | 31 |
| Smart Apps Creator-IMADC(互動多媒體 APP 設計師能力認證)中級 | | 1 | 1 |
| (CSEPT)大學校院英語能力測驗 | | 34 | 34 |
| 網際網路及行動通訊 Internet&Mobile2008 | | 1 | 1 |
| 運動休閒系 | (CSEPT)大學校院英語能力測驗 | 16 | 16 |
| | (TOEIC)多益測驗 | 4 | 4 |
| | CPR+AED 合格證書 | 1 | 1 |
| | Cycling Tour Guide Certificate 單車旅遊領隊 | 65 | 65 |
| | TQC-OA 中文輸入(注音) | 22 | 22 |
| | TQC-OA 中文輸入(速成) | 1 | 1 |
| | TQC-OA 中文輸入(新注音) | 27 | 27 |
| | 水上安全救生員 | 11 | 11 |
| | 水中運動教練證 | 30 | 30 |
| 游泳指導員證 | 21 | 21 | |

| 系所 | 證照名稱 | 總張數 | 總人數 |
|-------------|---|-----|-----|
| | 溯溪安全人員證 | 12 | 12 |
| | 運動按摩技術員 | 32 | 32 |
| | 樂齡地板滾球運動指導員證書 | 13 | 13 |
| 國際溝通英語系 | (CSEPT)大學校院英語能力測驗 | 32 | 32 |
| | (IELTS)國際英語檢測 | 1 | 1 |
| | TOEIC 多益測驗 | 9 | 9 |
| | TOPIK 韓文檢定 | 1 | 1 |
| | JLPT 日文檢定 | 3 | 3 |
| | Professional English Listening Comprehension | 11 | 11 |
| | Professional Vocabulary Quotient Credential- Culinary | 12 | 12 |
| | Professional Vocabulary Quotient Credential-Business and Management | 4 | 4 |
| | Professional Vocabulary Quotient Credential-Hospitality& Tourism | 17 | 17 |
| | Professional Vocabulary Quotient Cosmetic and Beauty | 2 | 2 |
| | TQC-OA 中文輸入 | 4 | 4 |
| 多媒體遊戲發展與應用系 | (CCA)Cyber Link Certified Associate Power Director | 1 | 1 |
| | (CSEPT)大學校院英語能力測驗 | 10 | 10 |
| | (MTA)Microsoft Technology Associate: Networking Fundamentals | 54 | 54 |
| | Microsoft Certified Azure AI Fundamentals | 30 | 30 |
| | 中華民國技術士 - 電腦硬體裝修 | 1 | 1 |
| | 遊戲企劃專業人員合格證書 | 47 | 47 |
| 合計 | | 706 | 706 |

表 11、專題研究競賽

| 系所 | 類別 | 參賽組數 | | | 獲獎組數 | | |
|----------|----|------|------|------|------|------|------|
| | | 口頭報告 | 實務製作 | 海報競賽 | 口頭報告 | 實務製作 | 海報競賽 |
| 民生創新學院 | | 28 | 18 | 32 | 15 | 12 | 16 |
| 食品科技系(所) | | 7 | 4 | 8 | 5 | 3 | 4 |
| 餐旅管理系 | | 2 | 0 | 1 | 1 | 0 | 0 |
| 化妝品應用(所) | | 1 | 2 | 14 | 0 | 1 | 6 |
| 美髮造型設計系 | | 2 | 1 | 2 | 2 | 1 | 2 |

| 系所 | 類別 | 參賽組數 | | | 獲獎組數 | | |
|-------------|----|------|------|------|------|------|------|
| | | 口頭報告 | 實務製作 | 海報競賽 | 口頭報告 | 實務製作 | 海報競賽 |
| 幼兒保育系 | | 3 | 4 | 2 | 0 | 2 | 1 |
| 文化創意產業系 | | 4 | 4 | 4 | 4 | 4 | 3 |
| 運動休閒系 | | 1 | 3 | 1 | 1 | 1 | 0 |
| 國際溝通英語系 | | 1 | 0 | 0 | 1 | 0 | 0 |
| 多媒體遊戲發展與應用系 | | 7 | 0 | 3 | 1 | 0 | 0 |

表 12、教師取得新證照

| 系所 | 證照名稱 | 總張數 |
|----------|---|-----|
| 餐旅管理系 | WEST Awards Level 2 in Wines | 1 |
| | 自媒體產業知識認證 | 1 |
| | SCTP 銀髮族遊程規畫師-甲級證照 | 1 |
| | 親子遊程規劃師甲級證照 | 1 |
| | 旅館客房服務技術士技能檢定術科測試監評人員資格證書 | 1 |
| | Diploma of Aromatherapy-Level2 Holistic Aromatherapy Practitioner | 1 |
| | ITMKS 創新創意行銷企劃—標準級(乙級) | 1 |
| | ITSS 創新創意思考策略—標準級(乙級) | 1 |
| | TCMI 創新服務管理個案教學—乙級證照 | 1 |
| | TMSM 策略管理個案教學—乙級證照 | 1 |
| | 健康餐飲調配師乙級證書 | 1 |
| | 合計 | 11 |
| 化妝品應用(所) | OGLC 線上遊戲化教學應用師-乙級證照/李珮琪、黃文盈、鄭德輝 | 3 |
| | OGLM 線上遊戲化教學管理師-甲級證照/李珮琪、黃文盈、鄭德輝 | 3 |
| | TCMI 創新服務管理個案教學-乙級證照/李珮琪、黃文盈、歐明秋、鄭德輝 | 4 |
| | TMSM 策略管理個案教學-乙級證照/李珮琪、黃文盈、歐明秋、鄭德輝 | 4 |
| | Online Gamified Learning Management/歐明秋 | 1 |
| | 人體彩繪職類不分級技能職類證書/劉美鈴 | 1 |
| | 亞太頭皮管理三級認證檢定/劉美鈴 | 1 |
| | 初階醫療器材臨床試驗教育訓練課程/許慈芳 | 1 |
| | 家庭藝術陪伴~日本和諧彩繪應用師/施珮緹 | 1 |
| | 樂齡粉彩帶領人全階課程證照合格證書/施珮緹 | 1 |

| 系所 | 證照名稱 | 總張數 |
|---------|---|-----|
| | 樂齡藝術帶領人證照合格證書/歐明秋、劉美鈴 | 2 |
| | 合計 | 22 |
| 美髮造型設計系 | 中華民國技術士-男子理髮乙級/廖晏伶 | 1 |
| | 合計 | 1 |
| 幼兒保育系 | Triple P - Positive Parenting Program | 1 |
| | STEM CERTIFIED EDUCATIONAL INSTRUCTOR | 1 |
| | 合計 | 2 |
| 運動休閒系 | 羽球教練 A 級 | 1 |
| | 合計 | 1 |
| 國際溝通英語系 | PVQC-ICT 專家級證照 | 1 |
| | GLAD 國際認證考試監考人員 Professional Vocabulary Quotient Credential BIM 顧客服務管理師 PMA+專案技術師 | 1 |
| | 中華民國應用商業管理協會 PSDM 甲級證照 | 1 |
| | 中華民國應用商業管理協會 PSDM 乙級證照 | 1 |
| | Professional Certificate in Problem Solving & Decision Making Management 國際證照 | 1 |
| | 會議展覽專業人員認證 | 1 |
| | 外語領隊人員 | 1 |
| | 外語導遊人員-英語 | 1 |
| | 合計 | 9 |

表 13、其他(學生表現優異名單...等)

(1)師生校內外獲獎表

| 系所 | 類別 | 校內 | 校外 | | |
|-----------|----|----|-----|-----|-----|
| | | | 區域性 | 全國性 | 國際性 |
| 食品科技系(所) | 教師 | 2 | 0 | 2 | 4 |
| | 學生 | 31 | 7 | 2 | 5 |
| 餐旅管理系 | 教師 | 19 | 0 | 3 | 3 |
| | 學生 | 5 | 15 | 30 | 26 |
| 化妝品應用系(所) | 教師 | 12 | 0 | 0 | 2 |
| | 學生 | 26 | 0 | 16 | 7 |
| 美髮造型設計系 | 教師 | 0 | 0 | 0 | 5 |
| | 學生 | 6 | 0 | 209 | 0 |
| 幼兒保育系 | 教師 | 13 | 0 | 0 | 0 |

| 系所 | 類別 | 校內 | 校外 | | |
|-------------|----|----|-----|-----|-----|
| | | | 區域性 | 全國性 | 國際性 |
| 文化創意產業系 | 學生 | 2 | 0 | 1 | 0 |
| | 教師 | 0 | 0 | 0 | 0 |
| | 學生 | 23 | 0 | 2 | 0 |
| 運動休閒系 | 教師 | 0 | 0 | 0 | 0 |
| | 學生 | 0 | 38 | 13 | 237 |
| 國際溝通英語系 | 教師 | 5 | 0 | 0 | 0 |
| | 學生 | 13 | 19 | 4 | 0 |
| 多媒體遊戲發展與應用系 | 教師 | 2 | 0 | 0 | 0 |
| | 學生 | 6 | 0 | 45 | 5 |

(2)學生獲獎表現統計

| 系所 | 項目 | 獲獎件數 | 人次 |
|-----------|--------------|------|-----|
| 食品科技系(所) | 國際性 | 5 | 5 |
| | 校外(含全國性、區域性) | 8 | 18 |
| | 校內 | 31 | 31 |
| 餐旅管理系 | 國際性(境外) | 26 | 26 |
| | 國際性(內) | 0 | 0 |
| | 校外(含全國性、區域性) | 45 | 45 |
| 化妝品應用系(所) | 國際性(境外) | 7 | 7 |
| | 國際性(內) | 0 | 0 |
| | 校外(含全國性、區域性) | 16 | 17 |
| | 校內 | 26 | 60 |
| 美髮造型設計系 | 國際性(境外) | 0 | 0 |
| | 國際性(內) | 0 | 0 |
| | 校外(含全國性、區域性) | 209 | 209 |
| | 校內 | 6 | 26 |
| 幼兒保育系 | 國際性 | 0 | 0 |
| | 校外(含全國性、區域性) | 1 | 4 |
| | 校內 | 2 | 6 |
| 文化創意產業系 | 國際性 | 0 | 0 |
| | 校外(含全國性、區域性) | 2 | 4 |

| 系所 | 項目 | 獲獎件數 | 人次 |
|-------------|--------------|------|-----|
| | 校內 | 23 | 69 |
| 運動休閒系 | 國際性(境外) | 0 | 0 |
| | 國際性(內) | 0 | 0 |
| | 校外(含全國性、區域性) | 51 | 237 |
| 國際溝通英語系 | 國際性(境外) | 0 | 0 |
| | 國際性(內) | 0 | 0 |
| | 校外(含全國性、區域性) | 23 | 23 |
| | 校內 | 13 | 13 |
| 多媒體遊戲發展與應用系 | 國際性(境外) | 0 | 0 |
| | 國際性(內) | 1 | 5 |
| | 校外(含全國性、區域性) | 9 | 45 |

(3)食科系獲獎明細：

| 序 | 競賽名稱 | 姓名 | 競賽項目 | 獲獎 |
|----|--|-----|---|------|
| 1 | 2021 健行好棒盃秋季賽 餐旅技能全國公開賽 | 張妤佳 | 鮮奶油擠花裝飾蛋糕組-大專組 | 冠軍 |
| 2 | 2021 健行好棒盃秋季賽 餐旅技能全國公開賽 | 黃志雄 | 鮮奶油擠花裝飾蛋糕組-大專組 | 冠軍 |
| 3 | 2021 健行好棒盃秋季賽 餐旅技能全國公開賽 | 陳郁靜 | 鮮奶油擠花裝飾蛋糕組-大專組 | 亞軍 |
| 4 | 2021 健行好棒盃秋季賽 餐旅技能全國公開賽 | 黃志雄 | 鮮奶油擠花裝飾蛋糕組-大專組 | 亞軍 |
| 5 | 2021 國產雜糧創意伴手禮競賽 | 黃詠燦 | 2021 國產雜糧創意伴手禮競賽 | 金牌獎 |
| 6 | 2021 國產雜糧創意伴手禮競賽 | 陳治宏 | 2021 國產雜糧創意伴手禮競賽 | 金牌獎 |
| 7 | 2021 國產雜糧創意伴手禮競賽 | 楊智偉 | 2021 國產雜糧創意伴手禮競賽 | 金牌獎 |
| 8 | 2021 全國水產創意烘焙競賽-帕莎蒂娜盃 | 邱緯縝 | 友善銀髮 輕焙小食光 | 佳作 |
| 9 | 2021 全國水產創意烘焙競賽-帕莎蒂娜盃 | 楊智偉 | 友善銀髮 輕焙小食光 | 佳作 |
| 10 | 2021 育秀盃台灣小麥麵粉烘焙競賽 | 陳治宏 | 大專組 | 銀牌 |
| 11 | 2021 育秀盃台灣小麥麵粉烘焙競賽 | 楊智偉 | 大專組 | 銀牌 |
| 12 | 2021 Canada International Gastronomy Competition | 黃詠燦 | Travel souvenir display of the Individual | GOLD |
| 13 | 2021 Canada International Gastronomy Competition | 楊智偉 | Travel souvenir display of the Individual | GOLD |

| 序 | 競賽名稱 | 姓名 | 競賽項目 | 獲獎 |
|----|--|-----|--------------------------|------------|
| 14 | 2021 Canada International Gastronomy Competition | 徐璇羽 | Delicate dessert Display | GOLD |
| 15 | 2021 Canada International Gastronomy Competition | 楊智偉 | Delicate dessert Display | GOLD |
| 16 | 2021 Canada International Gastronomy Competition | 陳昱蓁 | Delicate dessert Display | GOLD |
| 17 | 2021 Canada International Gastronomy Competition | 陳育心 | Delicate dessert Display | SILVER |
| 18 | 2021 Canada International Gastronomy Competition | 趙文慈 | Delicate dessert Display | BRONZE |
| 19 | 2021 Canada International Gastronomy Competition | 楊智偉 | Delicate dessert Display | BRONZE |
| 20 | 2022 新北市技能競賽 | 徐璇羽 | 奶油蛋糕裝飾動態競賽 | 銅牌 |
| 21 | 2022 新北市技能競賽 | 楊智偉 | 奶油蛋糕裝飾動態競賽 | 銅牌 |
| 22 | 2022 新北市技能競賽 | 張妤佳 | 奶油蛋糕裝飾動態競賽 | 銅牌 |
| 23 | 2022 新北市技能競賽 | 黃志雄 | 奶油蛋糕裝飾動態競賽 | 銅牌 |
| 24 | 全國社團評鑑 | 系學會 | 社團評鑑 | 第二名及最佳解說員獎 |
| 25 | 弘光創意舞蹈比賽 | 系學會 | | 第一名 |

(4)餐旅系獲獎明細：

| 序 | 日期 | 獲獎摘要 | 地點 |
|---|-----------|---|--------|
| 1 | 110.11.27 | 2021 第十屆專業英日文詞彙與聽力能力大賽-中區區域賽(大專校院) 【餐飲英文類】 1.冠軍：何宜瑾(入圍全國總決賽) 2.亞軍：彭雅姿(入圍全國總決賽) 3.季軍：吳柏逸 4.金腦獎：黃佑恩、彭美瑜 -指導老師：楊存莉老師 【觀光旅運英文類】 1.亞軍：許巧臻(入圍全國總決賽) 2.季軍：陳若好 3.金腦獎：呂宛諮、黃聿茹 -指導老師：楊存莉老師 | 建國科技大學 |
| 2 | 110.11.27 | 校慶運動會總決賽女子組籃球罰球線大賽 1.第2名：施琬筑 2.第8名：曾育玲 -班導師：楊存莉老師 | 弘光科技大學 |
| 3 | 110.11.29 | 110 學年度技專校院整體發展獎勵補助經費「教學輔助媒材製作補助」獲獎 優等：鄭錦慶老師 | 弘光科技大學 |
| 4 | 110.11.30 | 110 學年度第1學期校級優良教學教材獎勵名單 1.餐旅行銷管理：胡湘苓老師 | 弘光科技大學 |

| 序 | 日期 | 獲獎摘要 | 地點 |
|----|-----------|--|--------|
| | | 2.房務管理與實務：林幸慧老師 | |
| 5 | 110.12.02 | 國內外自主學習計畫 第3名：曾寶智 -指導老師：林幸慧老師 | 弘光科技大學 |
| 6 | 110.12.02 | 第三屆 CAS 肉品廚藝競賽 入圍獎：黃怡靜、馮子芹、曹至良(外校學生) -指導老師：王志榮老師 | 高雄餐旅大學 |
| 7 | 110.12.03 | 110 年度學生自主學習社群競賽暨成果展獲獎 自主學習之旅館接待技能競賽英文會話訓練 佳作：陳龍、許巧臻、彭雅姿、劉姵妤 -指導老師：胡湘苓老師、楊存莉老師 | 弘光科技大學 |
| 8 | 110.12.05 | 2021 WACS 廚藝模擬競賽暨校際師生技能培訓交流 1.主菜組 銀牌：莊國英 2.主菜組 銅牌：黃怡靜 -指導老師：王志榮老師 | 高雄餐旅大學 |
| 9 | 110.12.08 | 2021 元培健康盃餐飲競賽 主菜展示 金牌：黃怡靜、莊國英 -指導老師：王志榮老師 | 元培科技大學 |
| 10 | 110.12.08 | 2021 加拿大國際餐飲大賽(CIGTC) 【類別 1】 1.盤飾甜點 金牌：黃汶達老師 2.盤飾甜點 金牌：周姿君、陳品萱 -指導老師：黃汶達老師 【類別 2】 1.個人主菜類 金牌：黃怡靜 2.個人主菜類 銀牌：馮子芹、莊國英 -指導老師：王志榮老師 【類別 3】 1.翻糖蛋糕展示 金牌：吳祥豪 2.餐桌服務托盤比賽 金牌：梁善鈞 3.主菜 銀牌：陳峻廷 -指導老師：林幸慧老師 | 線上競賽 |
| 11 | 110.12.17 | 2021 第一屆全國銀髮養生廚藝競賽 總決賽 大專組 銅牌獎：黃怡靜、盧瑞德、莊國英 -指導老師：王志榮老師 | 南開科技大學 |
| 12 | 111.03.03 | 110 學年民生創新學院度學生專題研究及實務製作競賽 大學部家政類 佳作：姜孝好 -指導老師：莊文隆老師 | 民生創新學院 |
| 13 | 111.03.05 | 2021 華人資訊語文競技與創意設計大賞-專業英日文詞彙 與聽力能力大賽全國賽 【類別 1】 1.Culinary 餐飲 國際認證教學卓越獎：楊存莉老師 2.Hospitality & Tourism 觀光(旅運) 國際認證教學卓越獎：楊存莉老師 【類別 2】 1.Culinary 餐飲項目-大學(專)院校專業英文詞彙組 團體獎亞軍：何宜瑾、吳柏逸、彭雅姿 2.Culinary 餐飲項目-大學(專)院校專業英文詞彙組 冠軍：何宜瑾 | 黎明技術學院 |

| 序 | 日期 | 獲獎摘要 | 地點 |
|----|-----------|--|--------|
| | | 3.Culinary 餐飲項目-大學(專)院校專業英文詞彙組 季軍：吳柏逸 4.Culinary 餐飲項目-大學(專)院校專業英文詞彙組 金腦獎：彭雅姿 -指導老師：楊存莉老師 【類別 3】 1.Hospitality & Tourism 觀光(旅運)項目-大學(專)院校專業英文詞彙組 團體優勝獎：許巧臻、陳若妤 2.Hospitality & Tourism 觀光(旅運)項目-大學(專)院校專業英文詞彙組 季軍：許巧臻、陳若妤 -指導老師：楊存莉老師 | |
| 14 | 111.03.25 | 2022 國際萊茵盃德國葡萄酒與餐飲服務暨創新飲料調製競賽 【類別 1】 1.葡萄酒侍酒師(線上影片)大專菁英組 第 2 名：莊佳蓉 2.葡萄酒侍酒師(線上影片)大專菁英組 佳作：陳樹賢、鍾宜芳 -指導老師：沈盈貝老師 【類別 2】 1.Cocktail 傳統調酒(線上影片)大專菁英組 第 1 名：陳樹賢 2.Cocktail 傳統調酒(線上影片)大專菁英組 佳作：高忠豪、黃芷妤 -指導老師：沈盈貝老師 | 線上競賽 |
| 15 | 111.04.23 | 第 52 屆全國技能競賽 中區分區賽 【類別 1】 青年組旅館接待職類 第 4 名：葉芮恬 -指導老師：胡湘苓老師、楊存莉老師 【類別 2】 青年組中烹飪職類 第 5 名：林楷傑 -指導老師：吳松濂老師 | 僑光科技大學 |
| 16 | 111.06.26 | 2022 年荷蘭國際廚藝競賽： 【類別 1】 1.伴手禮展示組 金牌：黃汶達老師 2.精緻甜點展示 金牌：王姝蘋、施雁羚 3.精緻甜點展示 銀牌：周姿君 -指導老師：黃汶達老師 【類別 2】 1.個人主菜展示 金牌：莊國英、馮子芹、陳思宇 2.宴客菜展示 金牌：盧瑞德 -指導老師：王志榮老師 【類別 3】 1.餐桌服務托盤 金牌：朱俊璋 2.餐桌服務口布摺疊 金牌：呂宛諮、陳怡如 3.餐桌服務口布摺疊 銀牌：朱俊璋 -指導老師：林幸慧老師 【類別 4】 1.餐廳料理展示組 金牌：曾楷翔老師 2.開胃菜展示 銀牌：李彥蓓 -指導老師：曾楷翔老師 | 線上競賽 |

| 序 | 日期 | 獲獎摘要 | 地點 |
|----|-----------|--|--------|
| 17 | 111.06.27 | 110 學年度第 2 學期優良教學教材獎勵 1.西式點心 校級：黃汶達老師 2.進階西餐實務 院級：王志榮老師 3.日本料理 院級：曾楷翔老師 | 弘光科技大學 |
| 18 | 111.06.27 | 1101 學期優良創新教學課程獲獎名單 1.菜單設計與說菜技巧：李芳老師 2.餐飲管理：林幸慧老師 3.顧客關係管理：李勝茂老師(兼任) 4.雞尾酒調製：陳韋成老師(兼任) | 弘光科技大學 |
| 19 | 111.06.28 | 111 學年度社團評鑑 【類別 1】 自治性社團 第 1 名：餐旅系學會 -指導老師：鄭錦慶老師 【類別 2】 1.技藝性社團 第 1 名：國際餐旅青年學習社 -指導老師：吳松濂老師、許凱敦老師 2.技藝性社團 第 2 名：菓子多元廚藝烘焙社 -指導老師：黃志雄老師 3.技藝性社團 第 3 名：創意飲調社 -指導老師：許素鈴老師 4.技藝性社團 佳作：西餐廚藝社 -指導老師：吳胤瑱老師 【類別 3】 學藝性社團 第 1 名：葡萄酒研究社 -指導老師：胡湘苓老師 【類別 4】 1.最佳特色簡報獎：菓子多元廚藝烘焙社 -指導老師：黃志雄老師 2.最佳特色簡報獎：葡萄酒研究社 -指導老師：胡湘苓老師 | 弘光科技大學 |
| 20 | 111.06.28 | 弘光科技大學 111 年度「三創-創新、創意、創業」競賽 第二階段(決賽-團隊簡報審查) 第 2 名 團隊名稱：一呼百應 團隊成員：張淳琇、魏雅琪、楊容瑄、曾寶智 -指導老師：葉佳山 老師 | 弘光科技大學 |
| 21 | 111.07.10 | 第十八屆國際美食養生大賽養生茶飲食膳菜單設計 1.技師組麵點西式點心 金獎：黃汶達老師 2.菁英組麵點西式點心 銀獎：周姿君 3.菁英組麵點中式點心 銀獎：王姝蘋 | 線上競賽 |
| 22 | 111.07.26 | 2022 高雄-易牙美食節「第 25 屆全國美食文化大展」 1.冷盤前菜 金牌：曾楷翔助理教授 2.鮮奶油 金牌：周姿君 3.老麵種 金牌：王姝蘋、徐莉婷同學 4.冷前菜 金牌：徐莉婷、李彥蓓 5.拿手菜 銀牌：李彥蓓 -指導老師：黃汶達副教授、曾楷翔助理教授 | 高雄易牙廟 |

(5) 妝品系獲獎明細：

| 類別 (國內/國際) | 活動名稱 | 競賽項目 | 獲獎名次 | 參賽師生 |
|---------------|--|--|--------------|------|
| 國際(外) | 俄羅斯阿基米德國際發明展 | The first patented natural plant sunscreen complex essential oil | 金牌 | 易光輝 |
| 國際(外) | 馬來西亞 MTE 國際發明展 | The first patented natural plant sunscreen complex essential oil | 金牌 | 易光輝 |
| 國際(外) | 2021 Global Creative Awards | GLOBAL NEW TALENT COLORIST OF THE YEAR | GOLD WINNER | 劉浩宇 |
| 國際(外) | NTT【2021 國際青年美學藝術競賽暨多元創新職涯論壇】 | 國際藝術彩妝競賽組(真人) | 冠軍 | 湯采蘋 |
| 國際(外) | NTT【2021 國際青年美學藝術競賽暨多元創新職涯論壇】 | 國際創意彩妝整體造型競賽組(真人) | 冠軍 | 邱佳茵 |
| 國際(外) | NTT【2021 國際青年美學藝術競賽暨多元創新職涯論壇】 | 國際創意彩妝整體造型競賽組(真人) | 冠軍與化妝造型全能總冠軍 | 邱佳茵 |
| 國際(外) | TSIA2021 國際美業菁英賽 | 國際新娘彩妝紙圖設計-學生組-C | 冠軍 | 林緯誠 |
| 國際(外) | 2021 年第九屆國際盃美容美髮大賽、流行時尚演示會、國際學術新技術研討會、職能認證 | 創意美睫作品完成組 | 亞軍 | 詹晏禎 |
| 國際(外) | INTERNATIONAL RISING STAR AWARD | student eyebrow tattoo | 2ND PLACE | 林卉芝 |
| 全國 | 2021 TAIWAN Global Creative Awards | TAIWAN NEW TALENT COLORIST OF THE YEAR | GOLD WINNER | 劉浩宇 |
| 全國 | 瑞典式按摩專業培訓課程 | 學科、技術考試 | 第一名 | 林卉芝 |
| 全國 | 瑞典式按摩專業培訓課程 | 學科、技術考試 | 第二名 | 李羿瑩 |
| 全國 | 瑞典式按摩專業培訓課程 | 學科、技術考試 | 第三名 | 吳鏡禱 |
| 全國 | UAPP 亞盟第六屆國際盃時尚美學廚藝創作競賽 | 時尚新娘整體造型組 | 冠軍 | 湯采蘋 |
| 全國 | UAPP 亞盟第六屆國際盃時尚美學廚藝創作競賽 | 創藝新娘整體造型組 | 冠軍 | 邱佳茵 |
| 全國 | 2021 亞洲盃時尚造型創意競賽 | E-1 半永久化妝眉藝組 | 冠軍 | 林卉芝 |
| 全國 | 2021 亞洲盃時尚造型創 | E-1 半永久化妝眉藝組 | 佳作 | 徐海越 |

| 類別 (國內/國際) | 活動名稱 | 競賽項目 | 獲獎名次 | 參賽師生 |
|---------------|--|-----------------------------------|--------------|-----------------|
| | 意競賽 | | | |
| 全國 | 2021 亞洲盃時尚造型創意競賽 | E-2 眉型素描設計圖組 | 冠軍 | 林卉芝 |
| 全國 | 2021 亞洲盃時尚造型創意競賽 | E-2 眉型素描設計圖組 | 亞軍 | 徐海越 |
| 全國 | 2021 亞洲盃時尚造型創意競賽 | E-2 眉型素描設計圖組 | 佳作 | 毛為貞 |
| 全國 | 2021 華人資訊語文競技與創意計大賞「專業英日文詞彙與聽力能力大賽(專業英日文盃)」全國賽-中區賽 | Cosmetics and Beauty 美容彩妝-專業英文詞彙組 | 冠軍 | 薛婉柔 |
| 全國 | 2021 年 HBC 世界盃髮型美容美睫美甲眉藝文創國際比賽 | 世界凝膠彩繪靜態組 | 特優獎 | 詹晏禎 |
| 全國 | 2022 國際時尚美學創意競賽 | 大專院校組-國際新穎化妝品配方調製設計 | Gold Medal | 杜志滔 |
| 全國 | 2022 國際時尚美學創意競賽 | 大專院校組-國際新穎化妝品配方調製設計 | Gold Medal | 黃詩瑤 侯素珍 |
| 全國 | 2022 國際時尚美學創意競賽 | 大專院校組-國際創意彩妝設計 | Silver Medal | 林卉芝 |
| 校內 | 1101 學期 APP 創意實作競賽 | 古風妝容挑戰 | 第一名 | 黃琬瑜、湯采蘋、毛為貞 |
| 校內 | 1101 學期 APP 創意實作競賽 | 翻轉英檢小遊戲 | 第二名 | 林昀妤、阮鈺茹、林秀儒 |
| 校內 | 1101 學期 APP 創意實作競賽 | 密室逃脫 | 佳作 | 黃謹蓉、彭楚柔、陳柏蓉、林詩諭 |
| 校內 | 110 年度多元專題製作競賽暨成果展 | 產業問題導向專題-海報發表：紐澳華溫泉山莊茶樹精油製品開發研究 | 第 1 名 | 陳育媚、莊凱筑、王嘉瑜、曾聖麗 |
| 校內 | 110 年度多元專題製作競賽暨成果展 | 產業問題導向專題-簡報發表：植物香氛產品開發與應用 | 第 2 名 | 粘雅淇、林知穎、童語柔、李宜玫 |
| 校內 | 110 年度多元專題製作競賽暨成果展 | 跨域專題-海報發表：酸柑研究及茶飲之製作指， | 第 2 名 | 王韻婷、何燕玲、戴佩 |

| 類別 (國內/國際) | 活動名稱 | 競賽項目 | 獲獎名次 | 參賽師生 |
|---------------|------------------------|---|-------|---------------------------------|
| | | | | 慈、李梓 弈、賴壬唯 |
| 校內 | 110 年度多元專題製作競賽暨成果展 | 實務導向專題-海報發表：茶梗成分分析與保養品開發 | 第 1 名 | 李梓弈、賴 壬唯、戴佩 慈、何燕 玲、王韻婷 |
| 校內 | 110 年度多元專題製作競賽暨成果展 | 實務導向專題-海報發表：甘蔗皮之精華液開發 | 第 2 名 | 何燕玲、王 韻婷、戴佩 慈、李梓 弈、賴壬唯 |
| 校內 | 1101 學期專題研究與製作期末口頭報告競賽 | 科技組-乳化劑與油脂對乳化體的影響之研究 | 第一名 | 日間部三年 級杜志滔 |
| 校內 | 1101 學期專題研究與製作期末口頭報告競賽 | 科技組-月桂葉酒萃提取物功效評估 | 第二名 | 洪苡甄、魏 琳 |
| 校內 | 1101 學期專題研究與製作期末口頭報告競賽 | 科技組-市售物理性防曬產品之分析 | 第三名 | 陳榮昭、蔡 宜蓉、陳湘 婷 |
| 校內 | 1101 學期專題研究與製作期末口頭報告競賽 | 科技組-燙髮藥水研究 | 第三名 | 三年級許雅 程、李宗霖 同學 |
| 校內 | 1101 學期專題研究與製作期末口頭報告競賽 | 美技組-探討心理疾病與妝容之關係 | 第一名 | 三年級楊小 瑩、吳涵滢 同學 |
| 校內 | 1101 學期專題研究與製作期末口頭報告競賽 | 美技組-人像藝術與妝容設計應用 | 第二名 | 三年級何文 馨同學 |
| 校內 | 110 學年度學生專題研究及實務製作競賽 | 大學部-生技醫農類-專題研究海報:月桂葉提取物的抗氧化評估 | 第二名 | 洪苡甄 |
| 校內 | 110 學年度學生專題研究及實務製作競賽 | 大學部-生技醫農類-專題研究海報:橘子花葉純露的抗氧化分析 | 第三名 | 陳芝吟 |
| 校內 | 110 學年度學生專題研究及實務製作競賽 | 大學部-設計管理類-實務製作:墨染採顏-水墨技法與彩妝設計應用 | 佳作 | 何文馨 |
| 校內 | 110 學年度學生專題研究及實務製作競賽 | 研究所-生技醫農類-專題研究海報:兔尾草(Uraria crinita)葉子萃提取物應用於化妝品之成分分析與功效性研究 | 第一名 | 陳苑婷 |
| 校內 | 110 學年度學生專題研 | 研究所-生技醫農類-專題研 | 第三名 | 甯婕瑜 |

| 類別 (國內/國際) | 活動名稱 | 競賽項目 | 獲獎名次 | 參賽師生 |
|---------------|----------------------------|--------------------------|------|----------|
| | 究及實務製作競賽 | 究海報:愛玉萃取物抗氧化活性之研究 | | |
| 校內 | 110 學年度學生專題研究及實務製作競賽 | 研究所-設計管理類-專題研究海報:梳子的創新設計 | 第一名 | 廖白玲 |
| 校內 | 110 學年度學生專題研究及實務製作競賽 | 研究所-設計管理類-專題研究海報:工作椅創新設計 | 佳作 | 蕭名真 |
| 校內 | 1102 學期專題研究與製作期末成果發表競賽-科技組 | 龍眼殼萃取液之抗氧化能力研究 | 第一名 | 陳仁富、林瑾萱 |
| 校內 | 1102 學期專題研究與製作期末成果發表競賽-科技組 | 白藜蘆醇三甲醚衍生物的製備 | 第二名 | 歐陽子涵、鄭采葳 |
| 校內 | 1102 學期專題研究與製作期末成果發表競賽-科技組 | 油橄欖皮膚保養之功效評估 | 第三名 | 嚴珮云 |
| 校內 | 1102 學期專題研究與製作期末成果發表競賽-美技組 | 漢妝唐鏡-唐代妝容演變與數位光柵編輯器的結合應用 | 第一名 | 梁嫚庭、黃雅淳 |
| 校內 | 1102 學期專題研究與製作期末成果發表競賽-美技組 | 創意彩妝與多樣彩繪實踐設計研究 | 第二名 | 邱佳茵 |

(6)美髮系獲獎明細：

| 序 | 競賽名稱 | 姓名 | 競賽項目 | 獲獎 |
|---|----------------------------|-----|-----------|-----|
| 1 | 2021 中華奧林匹克盃美容美髮美甲交流競賽線上大會 | 陳俐寧 | 扇形冷燙組 | 冠軍 |
| 2 | 2021 中華奧林匹克盃美容美髮美甲交流競賽線上大會 | 林庭妤 | 扇形冷燙組 | 亞軍 |
| 3 | 2021 中華奧林匹克盃美容美髮美甲交流競賽線上大會 | 楊佩姍 | 新娘華麗設計圖組 | 亞軍 |
| 4 | 2021 中華奧林匹克盃美容美髮美甲交流競賽線上大會 | 廖致凱 | 標準冷燙組 | 冠軍 |
| 5 | 2021 中華奧林匹克盃美容美髮美甲交流競賽線上大會 | 呂芷昀 | 標準冷燙組 | 殿軍 |
| 6 | 2021 中華奧林匹克盃美容美髮美甲交流競賽線上大會 | 陳芃仔 | 標準冷燙組 | 佳作 |
| 7 | 2021 中華奧林匹克盃美容美髮美甲交流競賽線上大會 | 宋驊哲 | 晚梳包頭創意組 | 冠軍 |
| 8 | 2021 中華奧林匹克盃美容美髮美甲交流競賽線上大會 | 廖致凱 | 整髮青筒組 | 冠軍 |
| 9 | 2021 THBA 沙龍線上技藝大賽 | 丁育琪 | A6 國際新娘彩妝 | 第三名 |

| 序 | 競賽名稱 | 姓名 | 競賽項目 | 獲獎 |
|----|-----------------------------|-----|-----------------|-----|
| 10 | 2021 THBA 沙龍線上技藝大賽 | 巫承學 | A6 國際新娘彩妝 | 第四名 |
| 11 | 2021 THBA 沙龍線上技藝大賽 | 丁育琪 | A17 國際煙燻妝(真模) | 季軍 |
| 12 | 2021 THBA 沙龍線上技藝大賽 | 陳好梵 | D.1 女子創意編髮 | 第二名 |
| 13 | 2021 THBA 沙龍線上技藝大賽 | 李宜蓁 | D.1 女子創意編髮 | 第三名 |
| 14 | 2021UAPP 亞盟第五屆國際盃時尚藝術創意競賽大會 | 江宜儒 | 晚宴創意包頭組(靜態) | 冠軍 |
| 15 | 2021UAPP 亞盟第五屆國際盃時尚藝術創意競賽大會 | 蘇冠霖 | 新娘時尚包頭組(靜態) | 冠軍 |
| 16 | 2021UAPP 亞盟第五屆國際盃時尚藝術創意競賽大會 | 黃韻純 | 晚宴創意包頭組(靜態) | 亞軍 |
| 17 | 2021UAPP 亞盟第五屆國際盃時尚藝術創意競賽大會 | 陳柏愷 | 復古油頭組(真人) | 佳作 |
| 18 | 2021 亞洲盃時尚造型創意競賽 | 丁育琪 | 歐美化妝組 A-8 | 亞軍 |
| 19 | 2021 亞洲盃時尚造型創意競賽 | 陳芷盈 | B-3 新娘秘書商業髮型組 | 冠軍 |
| 20 | 2021 亞洲盃時尚造型創意競賽 | 蕭瑜萱 | B-1 自由髮型組-作品完成組 | 佳作 |
| 21 | 2021 亞洲盃時尚造型創意競賽 | 甯旭豐 | A-6 國際創意新娘化妝組 | 亞軍 |
| 22 | 2021 亞洲盃時尚造型創意競賽 | 楊皓宇 | B-2 創意包伯剪染造型組 | 亞軍 |
| 23 | 2021 亞洲盃時尚造型創意競賽 | 陳巧微 | B-3 新娘秘書商業髮型組 | 佳作 |
| 24 | 2021 亞洲盃時尚造型創意競賽 | 陳好梵 | B-3 新娘秘書商業髮型組 | 亞軍 |
| 25 | 2021 亞洲盃時尚造型創意競賽 | 陳好瑄 | B-1 自由髮型組-作品完成組 | 亞軍 |
| 26 | 2021 亞洲盃時尚造型創意競賽 | 顏妘育 | B-1 自由髮型組-作品完成組 | 佳作 |
| 27 | 2021 亞洲盃時尚造型創意競賽 | 李宜蓁 | B-3 新娘秘書商業髮型組 | 佳作 |
| 28 | 2021 亞洲盃時尚造型創意競賽 | 陳好梵 | B-3 新娘秘書商業髮型組 | 亞軍 |
| 29 | 2021 亞洲盃時尚造型創意競賽 | 陳好瑄 | B-1 自由髮型組-作品完成組 | 亞軍 |
| 30 | 2021 亞洲盃時尚造型創意競賽 | 林芷絨 | B-2 創意包伯剪染造型組 | 佳作 |
| 31 | 2021 亞洲盃時尚造型創意競賽 | 林芷絨 | B-3 新娘秘書商業髮型組 | 季軍 |

| 序 | 競賽名稱 | 姓名 | 競賽項目 | 獲獎 |
|----|---------------------------------|-----|-----------|-----|
| 32 | 2021 第二十五屆台灣高雄市長盃全國美容美髮美甲美睫技術競賽 | 何芳慈 | 標準冷燙靜態組 | 第二名 |
| 33 | 2021 第二十五屆台灣高雄市長盃全國美容美髮美甲美睫技術競賽 | 許菱容 | 標準冷燙組 | 特優 |
| 34 | 2021 第二十五屆台灣高雄市長盃全國美容美髮美甲美睫技術競賽 | 李宜亭 | 新娘髮型組 | 特優 |
| 35 | 2021 第二十五屆台灣高雄市長盃全國美容美髮美甲美睫技術競賽 | 呂可蓁 | 新娘髮型組 | 特優 |
| 36 | 2021 第二十五屆台灣高雄市長盃全國美容美髮美甲美睫技術競賽 | 郭家利 | 新娘髮型組 | 第二名 |
| 37 | 2021 第二十五屆台灣高雄市長盃全國美容美髮美甲美睫技術競賽 | 王依琳 | 創意冷燙組 | 第三名 |
| 38 | 2021 第二十五屆台灣高雄市長盃全國美容美髮美甲美睫技術競賽 | 侯茱曦 | 創意冷燙組 | 第一名 |
| 39 | 2021 第二十五屆台灣高雄市長盃全國美容美髮美甲美睫技術競賽 | 賴霈瑜 | 剪髮造型吹風組 | 第一名 |
| 40 | 2021 第二十五屆台灣高雄市長盃全國美容美髮美甲美睫技術競賽 | 侯茱曦 | 創意染髮吹風組 | 第三名 |
| 41 | 2021 第二十五屆台灣高雄市長盃全國美容美髮美甲美睫技術競賽 | 徐柏祥 | 創意染髮吹風組 | 第二名 |
| 42 | 2021 第二十五屆台灣高雄市長盃全國美容美髮美甲美睫技術競賽 | 郭家利 | 創意染髮吹風組 | 第一名 |
| 43 | 2021 第二十五屆台灣高雄市長盃全國美容美髮美甲美睫技術競賽 | 黃彤揚 | 新娘髮型組 | 第一名 |
| 44 | 2021 第二十五屆台灣高雄市長盃全國美容美髮美甲美睫技術競賽 | 周佳安 | 新娘髮型組 | 特優 |
| 45 | 2021 第二十五屆台灣高雄市長盃全國美容美髮美甲美睫技術競賽 | 王依琳 | 創意冷燙靜態組 | 第三名 |
| 46 | 2021 第二十五屆台灣高雄市長盃全國美容美髮美甲美睫技術競賽 | 侯茱曦 | 創意冷燙靜態組 | 第一名 |
| 47 | 2021 年 HBC 世界盃髮型美容美睫美甲眉藝文創國際比賽 | 黃郁瑄 | 國際標準冷燙靜態組 | 亞軍 |
| 48 | 2021 年 HBC 世界盃髮型美容美睫美甲眉藝文創國際比賽 | 楊佳蓉 | 國際扇形冷燙靜態組 | 季軍 |
| 49 | 2021 年 HBC 世界盃髮型美容美睫美甲眉藝文創國際比賽 | 柯紫璇 | 國際標準冷燙靜態組 | 冠軍 |
| 50 | 2021 年 HBC 世界盃髮型美容美睫美甲眉藝文創國際比賽 | 楊佳蓉 | 國際扇形冷燙組 | 冠軍 |
| 51 | 2021 年 HBC 世界盃髮型美容美睫美甲眉藝文創國際比賽 | 江宜儒 | 國際標準冷燙靜態組 | 季軍 |
| 52 | 2021 年 HBC 世界盃髮型美容美睫美甲眉藝文創國際比賽 | 邱佳君 | 國際扇形冷燙靜態組 | 殿軍 |
| 53 | 2021 年 HBC 世界盃髮型美容美睫美甲眉藝文創國際比賽 | 江宜儒 | 國際創意編梳組 | 特優獎 |
| 54 | 2021 年 HBC 世界盃髮型美容美睫美甲眉藝文創國際比賽 | 李明晉 | 國際編梳靜態組 | 冠軍 |
| 55 | 2021 年 HBC 世界盃髮型美容美睫美甲眉藝文創國際比賽 | 廖怡汶 | 國際編梳靜態組 | 特優獎 |

| 序 | 競賽名稱 | 姓名 | 競賽項目 | 獲獎 |
|----|-----------------------------|-----|------------|-----|
| 56 | 2021年HBC世界盃髮型美容美睫美甲眉藝文創國際比賽 | 陳鈺婷 | 國際標準冷燙靜態組 | 特優獎 |
| 57 | 2021年HBC世界盃髮型美容美睫美甲眉藝文創國際比賽 | 王振佑 | 國際化妝設計圖靜態組 | 亞軍 |
| 58 | 2021年HBC世界盃髮型美容美睫美甲眉藝文創國際比賽 | 顏妘育 | 國際染髮吹風造型組 | 特優獎 |
| 59 | 2021年HBC世界盃髮型美容美睫美甲眉藝文創國際比賽 | 陳棋秀 | 國際標準冷燙靜態組 | 殿軍 |
| 60 | 2021年HBC世界盃髮型美容美睫美甲眉藝文創國際比賽 | 許芷柔 | 國際丙級整髮組靜態組 | 殿軍 |
| 61 | 2021年HBC世界盃髮型美容美睫美甲眉藝文創國際比賽 | 盧忻苡 | 國際丙級整髮組靜態組 | 特優獎 |
| 62 | 2021年HBC世界盃髮型美容美睫美甲眉藝文創國際比賽 | 廖泓右 | 國際女子剪吹組 | 季軍 |
| 63 | 2021年HBC世界盃髮型美容美睫美甲眉藝文創國際比賽 | 古妍容 | 國際染髮吹風造型組 | 季軍 |
| 64 | 2021年HBC世界盃髮型美容美睫美甲眉藝文創國際比賽 | 邱詩婷 | 國際男子平頭組 | 季軍 |
| 65 | 2021年HBC世界盃髮型美容美睫美甲眉藝文創國際比賽 | 邱詩婷 | 國際女子剪吹組 | 亞軍 |
| 66 | 2021年HBC世界盃髮型美容美睫美甲眉藝文創國際比賽 | 洪佳語 | 國際丙級整髮組靜態組 | 季軍 |
| 67 | 2021年HBC世界盃髮型美容美睫美甲眉藝文創國際比賽 | 王均予 | 國際乙級整髮組靜態組 | 冠軍 |
| 68 | 2021年HBC世界盃髮型美容美睫美甲眉藝文創國際比賽 | 洪珮芸 | 國際扇形冷燙靜態組 | 冠軍 |
| 69 | 2021年HBC世界盃髮型美容美睫美甲眉藝文創國際比賽 | 林婕楹 | 國際染髮吹風造型組 | 特優獎 |
| 70 | 2021年HBC世界盃髮型美容美睫美甲眉藝文創國際比賽 | 張婉詒 | 國際染髮吹風造型組 | 特優獎 |
| 71 | 2021年HBC世界盃髮型美容美睫美甲眉藝文創國際比賽 | 黃嫻如 | 國際創意編梳組 | 亞軍 |
| 72 | 2021年HBC世界盃髮型美容美睫美甲眉藝文創國際比賽 | 李亮穎 | 國際創意包頭靜態組 | 亞軍 |
| 73 | 2021年HBC世界盃髮型美容美睫美甲眉藝文創國際比賽 | 余政濤 | 國際創意包頭組 | 冠軍 |
| 74 | 2021年HBC世界盃髮型美容美睫美甲眉藝文創國際比賽 | 江佳箴 | 國際創意包頭組 | 特優獎 |
| 75 | 2021年HBC世界盃髮型美容美睫美甲眉藝文創國際比賽 | 蕭瑜萱 | 國際創意包頭靜態組 | 冠軍 |
| 76 | 2021年HBC世界盃髮型美容美睫美甲眉藝文創國際比賽 | 楊婉琪 | 國際創意包頭靜態組 | 特優獎 |
| 77 | 2021年HBC世界盃髮型美容美睫美甲眉藝文創國際比賽 | 黃韻純 | 國際創意包頭靜態組 | 殿軍 |
| 78 | 2021年HBC世界盃髮型美容美睫美甲眉藝文創國際比賽 | 蕭瑜萱 | 國際創意編梳組 | 冠軍 |
| 79 | 2021年HBC世界盃髮型美容美睫美甲眉藝文創國際比賽 | 楊皓宇 | 國際創意包頭組 | 季軍 |

| 序 | 競賽名稱 | 姓名 | 競賽項目 | 獲獎 |
|----|-----------------------------|-----|------------------|-----|
| 80 | 2021年HBC世界盃髮型美容美睫美甲眉藝文創國際比賽 | 楊皓宇 | 國際吹風造型靜態組 | 特優獎 |
| 81 | 2021年HBC世界盃髮型美容美睫美甲眉藝文創國際比賽 | 顏妘育 | 國際吹風造型靜態組 | 亞軍 |
| 82 | 2021年HBC世界盃髮型美容美睫美甲眉藝文創國際比賽 | 陳鈺婷 | 國際編梳靜態組 | 特優獎 |
| 83 | 2021年HBC世界盃髮型美容美睫美甲眉藝文創國際比賽 | 江佳箴 | 國際吹風造型靜態組 | 季軍 |
| 84 | 2021年HBC世界盃髮型美容美睫美甲眉藝文創國際比賽 | 蘇冠霖 | 國際吹風造型靜態組 | 特優獎 |
| 85 | 2021年HBC世界盃髮型美容美睫美甲眉藝文創國際比賽 | 余政濤 | 國際吹風造型靜態組 | 殿軍 |
| 86 | 2021年HBC世界盃髮型美容美睫美甲眉藝文創國際比賽 | 李亮穎 | 國際染髮吹風造型組 | 冠軍 |
| 87 | 2021年HBC世界盃髮型美容美睫美甲眉藝文創國際比賽 | 陳怡諺 | 國際芭比娃娃靜態組 | 特優獎 |
| 88 | 2021年HBC世界盃髮型美容美睫美甲眉藝文創國際比賽 | 黃彤揚 | 世界創意包頭靜態組 | 季軍 |
| 89 | 2021年HBC世界盃髮型美容美睫美甲眉藝文創國際比賽 | 陳芝瑩 | 世界吹風造型靜態組 | 亞軍 |
| 90 | 2021年HBC世界盃髮型美容美睫美甲眉藝文創國際比賽 | 林芷絨 | 世界吹風造型靜態組 | 冠軍 |
| 91 | 2021年HBC世界盃髮型美容美睫美甲眉藝文創國際比賽 | 王振佑 | 世界化妝設計圖靜態組 | 特優獎 |
| 92 | 2021年HBC世界盃髮型美容美睫美甲眉藝文創國際比賽 | 王均予 | 世界乙級整髮(第一題)靜態組 | 特優獎 |
| 93 | 2021年HBC世界盃髮型美容美睫美甲眉藝文創國際比賽 | 甯旭豐 | 國際女子剪吹組 | 冠軍 |
| 94 | 2021TSIA 國際美業菁英賽 | 廖瑀羚 | 國際扇形冷燙學生組 | 亞軍 |
| 95 | 2021TSIA 國際美業菁英賽 | 丁育琪 | 國際時尚新娘彩妝學生組 | 亞軍 |
| 96 | 2021TSIA 國際美業菁英賽 | 丁育琪 | 國際靜態創意新娘紙圖設計學生組A | 殿軍 |
| 97 | 2021TSIA 國際美業菁英賽 | 巫承學 | 國際靜態創意彩妝紙圖設計學生組A | 亞軍 |
| 98 | 2021TSIA 國際美業菁英賽 | 詹岱宥 | 國際創意彩染包頭設計學生組 | 季軍 |
| 99 | 2021TSIA 國際美業菁英賽 | 陳鈺婷 | 國際創意彩染包頭設計學生組 | 亞軍 |

| 序 | 競賽名稱 | 姓名 | 競賽項目 | 獲獎 |
|-----|---------------------|-----|------------------|----|
| 100 | 2021TSIA 國際美業菁英賽 | 曾宥升 | 國際標準冷燙-學生組 | 亞軍 |
| 101 | 2021TSIA 國際美業菁英賽 | 徐柏祥 | 國際剪髮造型-學生組 | 季軍 |
| 102 | 2021 NTT 國際青年美學藝術競賽 | 楊佩姍 | 61.國際乙級化妝設計圖完成組 | 殿軍 |
| 103 | 2021 NTT 國際青年美學藝術競賽 | 丁育琪 | 61.國際乙級化妝設計圖完成組 | 冠軍 |
| 104 | 2021 NTT 國際青年美學藝術競賽 | 江宜儒 | 55.男子平頭髮型競賽完成組 | 季軍 |
| 105 | 2021 NTT 國際青年美學藝術競賽 | 陳鈺婷 | 54.國際創意編梳完成組 | 冠軍 |
| 106 | 2021 NTT 國際青年美學藝術競賽 | 曾宛云 | 53.國際創意包頭完成組 | 佳作 |
| 107 | 2021 NTT 國際青年美學藝術競賽 | 何倩瑩 | 53.國際創意包頭完成組 | 特優 |
| 108 | 2021 NTT 國際青年美學藝術競賽 | 詹岱宸 | 53.國際創意包頭完成組 | 特優 |
| 109 | 2021 NTT 國際青年美學藝術競賽 | 林宥璋 | 53.國際創意包頭完成組 | 特優 |
| 110 | 2021 NTT 國際青年美學藝術競賽 | 宋驊哲 | 53.國際創意包頭完成組 | 季軍 |
| 111 | 2021 NTT 國際青年美學藝術競賽 | 林庭妤 | 52.國際扇形冷燙完成組 | 亞軍 |
| 112 | 2021 NTT 國際青年美學藝術競賽 | 邱佳君 | 52.國際扇形冷燙完成組 | 冠軍 |
| 113 | 2021 NTT 國際青年美學藝術競賽 | 邱佳君 | 51.國際標準冷燙3色完成組 | 季軍 |
| 114 | 2021 NTT 國際青年美學藝術競賽 | 陳鈺婷 | 51.國際標準冷燙3色完成組 | 冠軍 |
| 115 | 2021 NTT 國際青年美學藝術競賽 | 巫承學 | 21.國際藝術彩妝競賽組(真人) | 季軍 |
| 116 | 2021 NTT 國際青年美學藝術競賽 | 曾宥升 | 52.國際扇形冷燙完成組 | 季軍 |
| 117 | 2021 NTT 國際青年美學藝術競賽 | 蔡東諺 | 64.國際人像美學攝影完成組 | 特優 |
| 118 | 2021 NTT 國際青年美學藝術競賽 | 余政濤 | 64.國際人像美學攝影完成組 | 殿軍 |
| 119 | 2021 NTT 國際青年美學藝術競賽 | 楊皓宇 | 64.國際人像美學攝影 | 季軍 |

| 序 | 競賽名稱 | 姓名 | 競賽項目 | 獲獎 |
|-----|---------------------|-----|-------------------|----|
| | | | 完成組 | |
| 120 | 2021 NTT 國際青年美學藝術競賽 | 陳岱好 | 64.國際人像美學攝影完成組 | 亞軍 |
| 121 | 2021 NTT 國際青年美學藝術競賽 | 廖洺右 | 64.國際人像美學攝影完成組 | 冠軍 |
| 122 | 2021 NTT 國際青年美學藝術競賽 | 黃嫵如 | 54.國際創意編梳完成組 | 亞軍 |
| 123 | 2021 NTT 國際青年美學藝術競賽 | 余政濤 | 53.國際創意包頭完成組 | 殿軍 |
| 124 | 2021 NTT 國際青年美學藝術競賽 | 李亮穎 | 53.國際創意包頭完成組 | 亞軍 |
| 125 | 2021 NTT 國際青年美學藝術競賽 | 江佳箴 | 53.國際創意包頭完成組 | 冠軍 |
| 126 | 2021 NTT 國際青年美學藝術競賽 | 林婕楹 | 51.國際標準冷燙3色完成組 | 亞軍 |
| 127 | 2021 NTT 國際青年美學藝術競賽 | 黃嫵如 | 11.國際創意包頭競賽組(假人頭) | 亞軍 |
| 128 | 2021 第九屆國際盃美容美髮大賽 | 陳巧微 | 創意包頭作品完成組 A | 冠軍 |
| 129 | 2021 第九屆國際盃美容美髮大賽 | 邱昱寧 | 創意包頭作品完成組 A | 季軍 |
| 130 | 2021 第九屆國際盃美容美髮大賽 | 廖怡琇 | 創意包頭作品完成組 A | 殿軍 |
| 131 | 2021 第九屆國際盃美容美髮大賽 | 陳芷盈 | 創意包頭作品完成組 A | 特優 |
| 132 | 2021 第九屆國際盃美容美髮大賽 | 陳好梵 | 創意包頭作品完成組 A | 特優 |
| 133 | 2021 第九屆國際盃美容美髮大賽 | 黃嫵如 | 創意包頭作品完成組 A | 亞軍 |
| 134 | 2021 第九屆國際盃美容美髮大賽 | 丁育琪 | 創意包頭作品完成組 B | 冠軍 |
| 135 | 2021 第九屆國際盃美容美髮大賽 | 楊睿芸 | 創意包頭作品完成組 B | 亞軍 |
| 136 | 2021 第九屆國際盃美容美髮大賽 | 曾宛云 | 創意包頭作品完成組 B | 季軍 |
| 137 | 2021 第九屆國際盃美容美髮大賽 | 許菱容 | 創意包頭作品完成組 B | 殿軍 |
| 138 | 2021 第九屆國際盃美容美髮大賽 | 溫苡均 | 創意包頭作品完成組 B | 特優 |
| 139 | 2021 第九屆國際盃美容美髮大賽 | 侯茱曦 | 創意包頭作品完成組 B | 特優 |
| 140 | 2021 第九屆國際盃美容美髮大賽 | 劉宥薰 | 創意包頭作品完成組 B | 特優 |

| 序 | 競賽名稱 | 姓名 | 競賽項目 | 獲獎 |
|-----|-------------------|-----|---------------|----|
| 141 | 2021 第九屆國際盃美容美髮大賽 | 詹岱宸 | 創意包頭作品完成組 B | 特優 |
| 142 | 2021 第九屆國際盃美容美髮大賽 | 郭家利 | 男子街頭流行創意作品完成組 | 冠軍 |
| 143 | 2021 第九屆國際盃美容美髮大賽 | 王依琳 | 男子街頭流行創意作品完成組 | 亞軍 |
| 144 | 2021 第九屆國際盃美容美髮大賽 | 賴昀真 | 男子街頭流行創意作品完成組 | 殿軍 |
| 145 | 2021 第九屆國際盃美容美髮大賽 | 呂苡仙 | 男子街頭流行創意作品完成組 | 特優 |
| 146 | 2021 第九屆國際盃美容美髮大賽 | 張婉詒 | 創意剪吹組(假) | 冠軍 |
| 147 | 2021 第九屆國際盃美容美髮大賽 | 周佳安 | 創意剪吹組(假) | 亞軍 |
| 148 | 2021 第九屆國際盃美容美髮大賽 | 顏妘育 | 創意剪吹組(假) | 特優 |
| 149 | 2021 第九屆國際盃美容美髮大賽 | 林婕楹 | 創意剪吹組(假) | 特優 |
| 150 | 2021 第九屆國際盃美容美髮大賽 | 廖洺右 | 創意剪吹組(假) | 特優 |
| 151 | 2021 第九屆國際盃美容美髮大賽 | 楊皓宇 | 創意包頭組(假) | 冠軍 |
| 152 | 2021 第九屆國際盃美容美髮大賽 | 江佳箴 | 創意包頭組(假) | 亞軍 |
| 153 | 2021 第九屆國際盃美容美髮大賽 | 李亮穎 | 創意包頭組(假) | 季軍 |
| 154 | 2021 第九屆國際盃美容美髮大賽 | 余政濤 | 創意包頭組(假) | 特優 |
| 155 | 2021 第九屆國際盃美容美髮大賽 | 林宥瑋 | 創意包頭組(假) | 特優 |
| 156 | 2021 第九屆國際盃美容美髮大賽 | 陳芝瑩 | 創意編梳作品完成組 | 亞軍 |
| 157 | 2021 第九屆國際盃美容美髮大賽 | 許珺雅 | 創意編梳作品完成組 | 特優 |
| 158 | 2021 第九屆國際盃美容美髮大賽 | 陳筱柔 | 創意編梳作品完成組 | 特優 |
| 159 | 2021 第九屆國際盃美容美髮大賽 | 林珮紋 | 創意編梳作品完成組 | 特優 |
| 160 | 2021 第九屆國際盃美容美髮大賽 | 黃彤揚 | 創意編梳作品完成組 | 特優 |
| 161 | 2021 第九屆國際盃美容美髮大賽 | 林婕楹 | 創意編梳作品完成組 | 特優 |
| 162 | 2021 第九屆國際盃美容美髮大賽 | 蕭瑜萱 | 創意編梳作品完成組 | 特優 |

| 序 | 競賽名稱 | 姓名 | 競賽項目 | 獲獎 |
|-----|-------------------|-----|--------------|----|
| 163 | 2021 第九屆國際盃美容美髮大賽 | 謝佩伶 | 標準冷燙作品完成組 | 殿軍 |
| 164 | 2021 第九屆國際盃美容美髮大賽 | 黃珮慈 | 標準冷燙作品完成組 | 特優 |
| 165 | 2021 第九屆國際盃美容美髮大賽 | 陳彥婷 | 標準冷燙作品完成組 | 特優 |
| 166 | 2021 第九屆國際盃美容美髮大賽 | 黃梓媛 | 標準冷燙作品完成組 | 特優 |
| 167 | 2021 第九屆國際盃美容美髮大賽 | 羅昱茹 | 標準冷燙作品完成組 | 特優 |
| 168 | 2021 第九屆國際盃美容美髮大賽 | 賴霈瑜 | 異媒材捧花設計作品完成組 | 特優 |
| 169 | 2021 第九屆國際盃美容美髮大賽 | 陳芷盈 | 染髮吹風造型作品完成組 | 冠軍 |
| 170 | 2021 第九屆國際盃美容美髮大賽 | 黃嫻如 | 染髮吹風造型作品完成組 | 亞軍 |
| 171 | 2021 第九屆國際盃美容美髮大賽 | 邱詩婷 | 染髮吹風造型作品完成組 | 季軍 |
| 172 | 2021 第九屆國際盃美容美髮大賽 | 廖怡琇 | 染髮吹風造型作品完成組 | 殿軍 |
| 173 | 2021 第九屆國際盃美容美髮大賽 | 陳芝瑩 | 染髮吹風造型作品完成組 | 殿軍 |
| 174 | 2021 第九屆國際盃美容美髮大賽 | 賴霈瑜 | 染髮吹風造型作品完成組 | 特優 |
| 175 | 2021 第九屆國際盃美容美髮大賽 | 呂可蓁 | 染髮吹風造型作品完成組 | 特優 |
| 176 | 2021 第九屆國際盃美容美髮大賽 | 徐柏祥 | 染髮吹風造型作品完成組 | 特優 |
| 177 | 2021 第九屆國際盃美容美髮大賽 | 林建佑 | 染髮吹風造型作品完成組 | 特優 |
| 178 | 2021 第九屆國際盃美容美髮大賽 | 林宥瑋 | 染髮吹風造型作品完成組 | 特優 |
| 179 | 2021 第九屆國際盃美容美髮大賽 | 許菱容 | 染髮吹風造型作品完成組 | 特優 |
| 180 | 2021 第九屆國際盃美容美髮大賽 | 陳巧微 | 染髮吹風造型作品完成組 | 特優 |
| 181 | 2021 第九屆國際盃美容美髮大賽 | 邱昱寧 | 染髮吹風造型作品完成組 | 特優 |
| 182 | 2021 第九屆國際盃美容美髮大賽 | 李亮穎 | 染髮吹風造型作品完成組 | 特優 |
| 183 | 2021 第九屆國際盃美容美髮大賽 | 林芷絨 | 染髮吹風造型作品完成組 | 特優 |
| 184 | 2021 第九屆國際盃美容美髮大賽 | 侯朱曦 | 男子經典髮型吹風組(假) | 冠軍 |
| 185 | 2021 第九屆國際盃美容美髮大賽 | 郭家利 | 男子經典髮型吹風組(假) | 亞軍 |

| 序 | 競賽名稱 | 姓名 | 競賽項目 | 獲獎 |
|-----|--------------------|-----|---------------|-----|
| 186 | 2021 第九屆國際盃美容美髮大賽 | 邱絮鈺 | 男子經典髮型吹風組(假) | 季軍 |
| 187 | 2021 第九屆國際盃美容美髮大賽 | 王依琳 | 男子經典髮型吹風組(假) | 殿軍 |
| 188 | 2021 第九屆國際盃美容美髮大賽 | 朱芸姍 | 扇形冷燙作品完成組 | 亞軍 |
| 189 | 2021 第九屆國際盃美容美髮大賽 | 詹岱寔 | 扇形冷燙作品完成組 | 季軍 |
| 190 | 2021 第九屆國際盃美容美髮大賽 | 紀科卉 | 扇形冷燙作品完成組 | 特優 |
| 191 | 2021 第九屆國際盃美容美髮大賽 | 姚綾珊 | 扇形冷燙作品完成組 | 特優 |
| 192 | 2021 第九屆國際盃美容美髮大賽 | 陳筱柔 | 扇形冷燙作品完成組 | 特優 |
| 193 | 2021 第九屆國際盃美容美髮大賽 | 劉采葳 | 扇形冷燙作品完成組 | 特優 |
| 194 | 2021 第九屆國際盃美容美髮大賽 | 王芷葳 | 扇形冷燙作品完成組 | 特優 |
| 195 | 2021 第九屆國際盃美容美髮大賽 | 林珮紋 | 扇形冷燙作品完成組 | 特優 |
| 196 | 2021 第九屆國際盃美容美髮大賽 | 洪玉庭 | 扇形冷燙作品完成組 | 特優 |
| 197 | 2021 亞洲盃時尚造型創意競賽 | 古妍容 | 創意美甲彩繪設計組 | 冠軍 |
| 198 | 2021 亞洲盃時尚造型創意競賽 | 劉旭恩 | 創意包伯剪染造型組 | 佳作 |
| 199 | 2021 亞洲盃時尚造型創意競賽 | 蔡寶萱 | 自由髮型組-作品完成組 | 佳作 |
| 200 | 2021 亞洲盃時尚造型創意競賽 | 劉旭恩 | 歐美化妝組 | 佳作 |
| 201 | 2021 亞洲盃時尚造型創意競賽 | 劉旭恩 | 國際創意新娘化妝組 | 佳作 |
| 202 | 2021 亞洲盃時尚造型創意競賽 | 廖怡琇 | 自由髮型組-作品完成組 | 冠軍 |
| 203 | 2021 亞洲盃時尚造型創意競賽 | 陳巧微 | 創意包伯剪染造型組 | 季軍 |
| 204 | 2021 亞洲盃時尚造型創意競賽 | 林芷絨 | 新娘秘書商業髮型組 | 季軍 |
| 205 | 2021 亞洲盃時尚造型創意競賽 | 邱昱寧 | 自由髮型組-作品完成組 | 佳作 |
| 206 | 2021 亞洲盃時尚造型創意競賽 | 陳芝瑩 | 自由髮型組-作品完成組 | 佳作 |
| 207 | 2021 亞洲盃時尚造型創意競賽 | 林芷絨 | 創意包伯剪染造型組 | 佳作 |
| 208 | 110 年度多元專題製作競賽暨成果展 | 蕭瑜萱 | 光譜藝術與創意長髮編梳運用 | 第二名 |

| 序 | 競賽名稱 | 姓名 | 競賽項目 | 獲獎 |
|-----|--------------------------------|-----|-----------------------|-----|
| 209 | 110 年度多元專題製作競賽暨成果展 | 楊皓宇 | 光譜藝術與 創意長髮編 梳運用 | 第二名 |
| 210 | 110 年度多元專題製作競賽暨成果展 | 江佳箴 | 光譜藝術與 創意長髮編 梳運用 | 第二名 |
| 211 | 110 年度多元專題製作競賽暨成果展 | 李亮穎 | 光譜藝術與 創意長髮編 梳運用 | 第二名 |
| 212 | 110 年度多元專題製作競賽暨成果展 | 林婕楹 | 光譜藝術與 創意長髮編 梳運用 | 第二名 |
| 213 | 民生創新學院 110 學年學生專題研究及 實務製作競賽 | 張椀詒 | 流行剪染創 意設計 | 第二名 |
| 214 | 民生創新學院 110 學年學生專題研究及 實務製作競賽 | 黃熾如 | 流行剪染創 意設計 | 第二名 |
| 215 | 民生創新學院 110 學年學生專題研究及 實務製作競賽 | 廖泓右 | 流行剪染創 意設計 | 第二名 |
| 216 | 民生創新學院 110 學年學生專題研究及 實務製作競賽 | 顏妘育 | 流行剪染創 意設計 | 第二名 |
| 217 | 民生創新學院 110 學年學生專題研究及 實務製作競賽 | 余政濤 | 流行剪染創 意設計 | 第二名 |
| 218 | 民生創新學院 110 學年學生專題研究及 實務製作競賽 | 周佳安 | 剪染夢幻創 意造型研究 | 第三名 |
| 219 | 民生創新學院 110 學年學生專題研究及 實務製作競賽 | 陳芷盈 | 剪染夢幻創 意造型研究 | 第三名 |
| 220 | 民生創新學院 110 學年學生專題研究及 實務製作競賽 | 邱昱寧 | 剪染夢幻創 意造型研究 | 第三名 |
| 221 | 民生創新學院 110 學年學生專題研究及 實務製作競賽 | 林婕楹 | 夢想色彩與剪 染造型實踐 | 佳作 |
| 222 | 民生創新學院 110 學年學生專題研究及 實務製作競賽 | 李亮穎 | 夢想色彩與剪 染造型實踐 | 佳作 |
| 223 | 民生創新學院 110 學年學生專題研究及 實務製作競賽 | 江佳箴 | 夢想色彩與剪 染造型實踐 | 佳作 |
| 224 | 民生創新學院 110 學年學生專題研究及 實務製作競賽 | 楊皓宇 | 夢想色彩與剪 染造型實踐 | 佳作 |
| 225 | 民生創新學院 110 學年學生專題研究及 實務製作競賽 | 蕭瑜萱 | 夢想色彩與剪 染造型實踐 | 佳作 |
| 226 | 民生創新學院 110 學年學生專題研究及 實務製作競賽 | 林芷絨 | 前衛剪染造 型應用 | 佳作 |
| 227 | 民生創新學院 110 學年學生專題研究及 實務製作競賽 | 廖怡琇 | 前衛剪染造 型應用 | 佳作 |
| 228 | 民生創新學院 110 學年學生專題研究及 實務製作競賽 | 陳巧微 | 前衛剪染造 型應用 | 佳作 |
| 229 | 民生創新學院 110 學年學生專題研究及 實務製作競賽 | 陳芝盈 | 前衛剪染造 型應用 | 佳作 |
| 230 | 民生創新學院 110 學年學生專題研究及 實務製作競賽 | 許菱容 | 創意剪吹造 型研究 --- | 佳作 |

| 序 | 競賽名稱 | 姓名 | 競賽項目 | 獲獎 |
|-----|------------------------------|-----|-----------------------|-----|
| | | | 以獅子魚造型為例 | |
| 231 | 民生創新學院 110 學年學生專題研究及實務製作競賽 | 黃彤揚 | 創意剪吹造型研究 --- 以獅子魚造型為例 | 佳作 |
| 232 | 民生創新學院 110 學年學生專題研究及實務製作競賽 | 黃星睿 | 創意剪吹造型研究 --- 以獅子魚造型為例 | 佳作 |
| 233 | 民生創新學院 110 學年學生專題研究及實務製作競賽 | 何珊 | 創意剪吹造型研究 --- 以獅子魚造型為例 | 佳作 |
| 234 | 第 52 屆全國區技能競賽中區分區技能競賽青年組美髮職類 | 楊佩姍 | 青年組美髮職類 | 第三名 |
| 235 | 第 53 屆全國區技能競賽中區分區技能競賽青年組美髮職類 | 宋驊哲 | 青年組美髮職類 | 佳作 |

(7)幼保系獲獎明細：

| 序 | 競賽名稱 | 姓名 | 競賽項目 | 獲獎 |
|----|---|-----|-------------|----|
| 1 | 110 學年度高教深耕計畫 10901-10902 學期實務/總整課程優良課程獲獎者(特殊幼兒教育) | 蔡桂芳 | 實務/總整課程優良課程 | 優良 |
| 2. | 110 學年度高教深耕計畫 10901-10902 學期實務/總整課程優良課程獲獎者(幼兒教保概論) | 趙蕙鈴 | 實務/總整課程優良課程 | 優良 |
| 3 | 110 學年度高教深耕計畫 10901-10902 學期實務/總整課程優良課程獲獎者(教保總整問題實作與檢定) | 黃佩岑 | 實務/總整課程優良課程 | 優良 |
| 4 | 110 學年度高教深耕計畫 10901-10902 學期實務/總整課程優良課程獲獎者(幼兒發展) | 李宜賢 | 實務/總整課程優良課程 | 優良 |
| 5 | 110 學年度高教深耕計畫 10901-10902 學期實務/總整課程優良課程獲獎者(幼兒園教材教法 II) | 張斯寧 | 實務/總整課程優良課程 | 優良 |
| 6 | 110 學年度高教深耕計畫 10901-10902 學期實務/總整課程優良課程獲獎者(兒童遊戲與玩具應用) | 黃齡瑩 | 實務/總整課程優良課程 | 優良 |
| 7 | 110 學年度高教深耕計畫 10901-10902 學期實務/總整課程優良課程獲獎者(幼兒園教保活動課程設計) | 黃佩岑 | 實務/總整課程優良課程 | 優良 |
| 8 | 110 學年度高教深耕計畫 10901-10902 學期實務/總整課程優良課程獲獎者(繪本應用與實作檢定) | 黃齡瑩 | 實務/總整課程優良課程 | 優良 |
| 9 | 110 學年度高教深耕計畫 10901-10902 學期實務/總整課程優良課程獲獎者(教保活動課程設計實作與檢定) | 黃佩岑 | 實務/總整課程優良課程 | 優良 |

| 序 | 競賽名稱 | 姓名 | 競賽項目 | 獲獎 |
|----|---|-----------------------|-----------------|-----|
| 10 | 110 學年度高等教育深耕計畫 10902 學期創新教學課程獲獎(性別平等教育) | 許紋華 | 創新教學課程 | 優良 |
| 11 | 110 學年度高等教育深耕計畫 10902 學期創新教學課程獲獎(繪本應用實作與檢定) | 黃齡瑩 | 創新教學課程 | 優良 |
| 12 | 110 年度「健康民生創新數位教材短片競賽」 | 趙蕙鈴 | 實作錄影類 | 優良 |
| 13 | 110 年度「健康民生創新數位教材短片競賽」 | 許紋華 | 真人錄影說明類 | 優良 |
| 14 | APP 創意實作競賽(好餓好餓的豬互動式繪本) | 幼二甲林昀妤、阮鈺茹、林秀儒 | APP 創意實作競賽 | 第三名 |
| 15 | APP 創意實作競賽(Health+) | 幼二甲林卓妍、洪嫻瑜、楊茜喻 | APP 創意實作競賽 | 第三名 |
| 16 | 2021 年幼兒園教案設計競賽(積木玩很大) | 幼四甲雷君璽、幼四乙林芝宇、曹紹瑄、洪巧玲 | 2021 年幼兒園教案設計競賽 | 佳作 |

(8)文創系獲獎明細

| 序 | 競賽名稱 | 姓名 | 競賽項目 | 獲獎 |
|---|-------------------------|--------------------|-----------|-----|
| 1 | 110 學年度全國學生美術比賽 | 莊雅棋 | 水墨類大專美術系組 | 甲等 |
| 2 | 教學發展中心 110 年度學生自主學習社群競賽 | 呂詠潔、王韻智、高欣妤 | 海報 A 組 | 第二名 |
| 3 | 教學發展中心 110 年度學生自主學習社群競賽 | 劉惟善、陳君嫩、李敏慈、卓鈺靜 | 海報 A 組 | 佳作 |
| 4 | 教學發展中心 110 年度學生自主學習社群競賽 | 謝季庭、陳思涵、葉千芸 | 海報 B 組 | 第一名 |
| 5 | 教學發展中心 110 年度學生自主學習社群競賽 | 廖幸誼、鍾亞伶、彭聿綾 | 海報 B 組 | 第二名 |
| 6 | 教學發展中心 110 年度學生自主學習社群競賽 | 劉瑩敏、胡采玟、楊小萱 | 海報 B 組 | 佳作 |
| 7 | 教學發展中心 110 年度學生自主學習社群競賽 | 劉惟善、陳君嫩、李敏慈、卓鈺靜 | 海報 B 組 | 佳作 |
| 8 | 教學發展中心 110 年度學生自主學習社群競賽 | 陳皓軒、廖沛珊、蔣靖、許舒涵、楊怡軒 | 海報 B 組 | 佳作 |
| 9 | 教學發展中心 110 年度學生自主學習社群競賽 | 沈玟瑜、許哲甄、蕭文琳 | 海報 B 組 | 佳作 |

| 序 | 競賽名稱 | 姓名 | 競賽項目 | 獲獎 |
|----|---------------------------------|--------------------|--------------|-------|
| 10 | 教學發展中心 1101 學期 APP 創意實作競賽 | 陳思涵、謝季庭、彭聿綾、葉千芸 | APP 創意實作競賽 | 佳作 |
| 11 | 民生創新學院 110 學年度學生專題研究及實務製作競賽 | 彭聿綾、廖幸誼、鍾亞伶 | 大學部設計管理類海報製作 | 第 1 名 |
| 12 | 民生創新學院 110 學年度學生專題研究及實務製作競賽 | 楊小萱、劉瑩敏、胡采玟 | 大學部設計管理類實務製作 | 第 1 名 |
| 13 | 民生創新學院 110 學年度學生專題研究及實務製作競賽 | 卓鈺靜、劉惟善、陳君嫻、李敏慈 | 大學部設計管理類實務製作 | 第 2 名 |
| 14 | 民生創新學院 110 學年度學生專題研究及實務製作競賽 | 陳皓軒、許舒涵、楊怡軒、蔣靖、廖沛珊 | 大學部設計管理類口頭發表 | 第 3 名 |
| 15 | 民生創新學院 110 學年度學生專題研究及實務製作競賽 | 李芷菡、林彥雅、魏乙娟 | 大學部設計管理類口頭發表 | 佳作 |
| 16 | 民生創新學院 110 學年度學生專題研究及實務製作競賽 | 陳奕銘、周哲宏、梁庭瑋 | 大學部設計管理類口頭發表 | 佳作 |
| 17 | 民生創新學院 110 學年度學生專題研究及實務製作競賽 | 蘇翰志、王玉卿、洪湘晴 | 大學部設計管理類口頭發表 | 佳作 |
| 18 | 民生創新學院 110 學年度學生專題研究及實務製作競賽 | 陳珮霖、曾曄婷 | 大學部設計管理類海報製作 | 佳作 |
| 19 | 民生創新學院 110 學年度學生專題研究及實務製作競賽 | 王信博、劉紘彤、李念哲、徐啟豪 | 大學部設計管理類海報製作 | 佳作 |
| 20 | 民生創新學院 110 學年度學生專題研究及實務製作競賽 | 陳思涵、謝季庭、葉千芸 | 大學部設計管理類實務製作 | 佳作 |
| 21 | 民生創新學院 110 學年度學生專題研究及實務製作競賽 | 沈玫瑜、許哲甄、蕭文琳 | 大學部設計管理類實務製作 | 佳作 |
| 22 | 弘光科大學務處辦理「交通安全宣導創意 LOGO 暨微電影競賽」 | 林語彤 | LOGO 組 | 第二名 |
| 23 | 弘光科大學務處辦理「交通安全宣導創意 LOGO 暨微電影競賽」 | 賴美如 | LOGO 組 | 第三名 |
| 24 | 弘光科大學務處辦理「交通安全宣導創意 LOGO 暨微電影競賽」 | 陳亭瑜 | 微電影組 | 第三名 |
| 25 | 弘光科大學務處辦理「交通安全宣導創意 LOGO 暨微電影競賽」 | 蔣靖 | 微電影組 | 佳作 |
| 26 | 2022 金點設計獎 | 吳旻慈、張尹馨、廖卉萱 | B 傳達設計類 | 晉級複賽 |

(9)運休系獲獎明細

| 序 | 競賽名稱 | 姓名 | 競賽項目 | 獲獎 |
|----|--------------|------|-----------|-----|
| 1 | 54週年校慶運動會男子組 | 運休一甲 | 大隊接力男子組 | 第一名 |
| 2 | 54週年校慶運動會 | 運休一甲 | 大隊接力女子組 | 第一名 |
| 3 | 54週年校慶運動會 | 運休一甲 | 大隊接力混合組 | 第一名 |
| 4 | 54週年校慶運動會 | 運休二乙 | 大隊接力男子組 | 第一名 |
| 5 | 54週年校慶運動會 | 運休二甲 | 大隊接力男子組 | 第二名 |
| 6 | 54週年校慶運動會 | 運休二甲 | 大隊接力女子組 | 第一名 |
| 7 | 54週年校慶運動會 | 運休二乙 | 大隊接力女子組 | 第二名 |
| 8 | 54週年校慶運動會 | 運休二甲 | 大隊接力混合組 | 第一名 |
| 9 | 54週年校慶運動會 | 運休二乙 | 大隊接力混合組 | 第二名 |
| 10 | 54週年校慶運動會 | 運休一甲 | 大隊接力男子總決賽 | 第一名 |
| 11 | 54週年校慶運動會 | 運休二甲 | 大隊接力男子總決賽 | 第二名 |
| 12 | 54週年校慶運動會 | 運休一甲 | 大隊接力女子總決賽 | 第一名 |
| 13 | 54週年校慶運動會 | 運休二甲 | 大隊接力女子總決賽 | 第二名 |
| 14 | 54週年校慶運動會 | 運休一甲 | 大隊接力混合總決賽 | 第一名 |
| 15 | 54週年校慶運動會 | 運休二甲 | 大隊接力混合總決賽 | 第三名 |
| 16 | 54週年校慶運動會 | 運休二乙 | 大隊接力混合總決賽 | 第四名 |
| 17 | 54週年校慶運動會 | 王冠傑 | 100公尺男子組 | 第一名 |
| 18 | 54週年校慶運動會 | 蔡奕誠 | 100公尺男子組 | 第二名 |
| 19 | 54週年校慶運動會 | 羅 朕 | 100公尺男子組 | 第三名 |
| 20 | 54週年校慶運動會 | 林季平 | 100公尺男子組 | 第五名 |
| 21 | 54週年校慶運動會 | 林曉郁 | 100公尺女子組 | 第一名 |
| 22 | 54週年校慶運動會 | 童怡蓁 | 100公尺女子組 | 第三名 |
| 23 | 54週年校慶運動會 | 徐郁雯 | 100公尺女子組 | 第四名 |
| 24 | 54週年校慶運動會 | 吳孟勳 | 三分球男子組 | 第一名 |
| 25 | 54週年校慶運動會 | 王國宇 | 三分球男子組 | 第三名 |
| 26 | 54週年校慶運動會 | 林冠宇 | 三分球男子組 | 第四名 |
| 27 | 54週年校慶運動會 | 高柏智 | 三分球男子組 | 第五名 |
| 28 | 54週年校慶運動會 | 鄭凱鴻 | 三分球男子組 | 第六名 |
| 29 | 54週年校慶運動會 | 蔡奕誠 | 三分球男子組 | 第七名 |

| 序 | 競賽名稱 | 姓名 | 競賽項目 | 獲獎 |
|----|-------------------|-----------------|------------|-----|
| 30 | 54週年校慶運動會 | 何文翔 | 三分球男子組 | 第八名 |
| 31 | 54週年校慶運動會 | 林靖雯 | 罰球線女子組 | 第一名 |
| 32 | 54週年校慶運動會 | 余庭柔 | 罰球線女子組 | 第六名 |
| 33 | 54週年校慶運動會 | 運休三乙 | 籃球技術賽 男子組 | 第一名 |
| 34 | 54週年校慶運動會 | 運休二乙 | 籃球技術賽 女子組 | 第一名 |
| 35 | 110年全國大專校院運動會 | 林庭悅 | 跆拳道對打 | 第一名 |
| 36 | 110年全國大專校院運動會 | 黃鈺文 | 跆拳道對打 | 第三名 |
| 37 | 110年全國大專校院運動會 | 陳彥寧 | 跆拳道對打 | 第五名 |
| 38 | 110年全國大專校院運動會 | 蔡奕誠 | 跆拳道對打 | 第五名 |
| 39 | 110年全國大專校院運動會 | 李孟育 | 跆拳道對打 | 第七名 |
| 40 | 110年全國大專校院運動會 | 蕭人瑋 | 跆拳道對打 | 第五名 |
| 41 | 110年全國大專校院運動會 | 吳皓群 | 跆拳道對打 | 第三名 |
| 42 | 110年全國大專校院運動會 | 張芸葶 | 跆拳道對打 | 第七名 |
| 43 | 110年全國大專校院運動會 | 游斯閔 | 跆拳道品勢 | 第七名 |
| 44 | 110年全國大專校院運動會 | 何彥輝、吳峻豪、 賴育瑜 | 跆拳道品勢 | 第七名 |
| 45 | 110年全國大專校院運動會 | 王冠傑 | 800、1500公尺 | 第一名 |
| 46 | 110年全國大專校院運動會 | 林曉郁 | 田徑跳遠 | 第六名 |
| 47 | 110年全國大專校院運動會 | 廖致詮 | 空手道個人型 | 第七名 |
| 48 | 110年嘉義桃城盃鋼鐵人健美錦標賽 | 林曉郁 | 女子比基尼 | 第二名 |
| 49 | 110年嘉義桃城盃鋼鐵人健美錦標賽 | 林曉郁 | 女子形體組 | 第六名 |
| 50 | 110年嘉義桃城盃鋼鐵人健美錦標賽 | 葉明均 | 青少年形體組 | 第三名 |
| 51 | 110年嘉義桃城盃鋼鐵人健美錦標賽 | 葉明均 | 青少年健美組 | 第三名 |

(10)國際溝通英語系獲獎明細：

| 序 | 競賽名稱 | 姓名 | 競賽項目 | 獲獎 |
|---|-------------------------|-----|--------|-----|
| 1 | 專業英文詞彙與聽力能力大賽(專業英日文盃)校內 | 白玟璽 | 觀光(旅遊) | 冠軍 |
| 2 | 專業英文詞彙與聽力能力大賽(專業英日文盃)校內 | 邱則然 | 觀光(旅遊) | 季軍 |
| 3 | 專業英文詞彙與聽力能力大賽(專業英日文盃)校內 | 朱晨瑜 | 觀光(旅遊) | 金腦獎 |
| 4 | 專業英文詞彙與聽力能力大賽(專業英日文盃)校內 | 盧聖涵 | 觀光(旅遊) | 金腦獎 |

| 序 | 競賽名稱 | 姓名 | 競賽項目 | 獲獎 |
|----|--------------------------|-----|---------|-----|
| | 盃)校內 | | | |
| 5 | 專業英文詞彙與聽力能力大賽(專業英日文盃)校內 | 賴奕蓁 | 商業與管理 | 冠軍 |
| 6 | 專業英文詞彙與聽力能力大賽(專業英日文盃)校內 | 詹巧慧 | 商業與管理 | 亞軍 |
| 7 | 專業英文詞彙與聽力能力大賽(專業英日文盃)校內 | 李翊漢 | 商業與管理 | 亞軍 |
| 8 | 專業英文詞彙與聽力能力大賽(專業英日文盃)校內 | 涂奕慈 | 餐飲 | 季軍 |
| 9 | 專業英文詞彙與聽力能力大賽(專業英日文盃)校內 | 周若平 | 職場與生活英文 | 冠軍 |
| 10 | 專業英文詞彙與聽力能力大賽(專業英日文盃)校內 | 陳玟伶 | 職場與生活英文 | 亞軍 |
| 11 | 專業英文詞彙與聽力能力大賽(專業英日文盃)校內 | 黃鈺珊 | 職場與生活英文 | 季軍 |
| 12 | 專業英文詞彙與聽力能力大賽(專業英日文盃)校內 | 吳歆嵐 | 職場與生活英文 | 季軍 |
| 13 | 專業英文詞彙與聽力能力大賽(專業英日文盃)校內 | 黃鐘禕 | 職場與生活英文 | 亞軍 |
| 14 | 專業英文詞彙與聽力能力大賽(專業英日文盃)中區賽 | 白玟璽 | 觀光(旅遊) | 冠軍 |
| 15 | 專業英文詞彙與聽力能力大賽(專業英日文盃)中區賽 | 邱則然 | 觀光(旅遊) | 季軍 |
| 16 | 專業英文詞彙與聽力能力大賽(專業英日文盃)中區賽 | 朱晨瑜 | 觀光(旅遊) | 金腦獎 |
| 17 | 專業英文詞彙與聽力能力大賽(專業英日文盃)中區賽 | 盧聖涵 | 觀光(旅遊) | 金腦獎 |
| 18 | 專業英文詞彙與聽力能力大賽(專業英日文盃)中區賽 | 賴奕蓁 | 商業與管理 | 冠軍 |
| 19 | 專業英文詞彙與聽力能力大賽(專業英日文盃)中區賽 | 詹巧慧 | 商業與管理 | 亞軍 |
| 20 | 專業英文詞彙與聽力能力大賽(專業英日文盃)中區賽 | 李翊漢 | 商業與管理 | 亞軍 |
| 21 | 專業英文詞彙與聽力能力大賽(專業英日文盃)中區賽 | 涂奕慈 | 餐飲 | 季軍 |
| 22 | 專業英文詞彙與聽力能力大賽(專業英日文盃)中區賽 | 周若平 | 職場與生活英文 | 冠軍 |
| 23 | 專業英文詞彙與聽力能力大賽(專業英日文盃)中區賽 | 陳玟伶 | 職場與生活英文 | 亞軍 |
| 24 | 專業英文詞彙與聽力能力大賽(專業英日文盃)中區賽 | 黃鈺珊 | 職場與生活英文 | 季軍 |
| 25 | 專業英文詞彙與聽力能力大賽(專業英日文盃)中區賽 | 吳歆嵐 | 職場與生活英文 | 季軍 |
| 26 | 專業英文詞彙與聽力能力大賽(專業英日文盃)中區賽 | 黃鐘禕 | 職場與生活英文 | 亞軍 |
| 27 | 專業英日文詞彙與能力大賽(專業英日文盃)全國賽 | 賴奕蓁 | 商業與管理 | 金腦獎 |
| 28 | 專業英日文詞彙與能力大賽(專業英日文盃)全國賽 | 周若平 | 職場與生活 | 季軍 |

| 序 | 競賽名稱 | 姓名 | 競賽項目 | 獲獎 |
|----|---|-----|---------|----|
| | 盃)全國賽 | | 英文 | |
| 29 | 專業英日文詞彙與能力大賽(專業英日文盃)全國賽 | 白玟璽 | 觀光(旅遊) | 亞軍 |
| 30 | 專業英日文詞彙與能力大賽(專業英日文盃)全國賽 | 黃鐘禕 | 職場與生活英文 | 季軍 |
| 31 | 2021年第四屆臺中市英文菁英盃—專業英文詞彙與聽寫能力大賽(專業英文詞彙組) | 黃涵 | 餐飲 | 亞軍 |
| 32 | 2021年第四屆臺中市英文菁英盃—專業英文詞彙與聽寫能力大賽(專業英文詞彙組) | 林冠利 | 觀光 | 冠軍 |
| 33 | 2021年第四屆臺中市英文菁英盃—專業英文詞彙與聽寫能力大賽(專業英文詞彙組) | 張文馨 | 觀光 | 亞軍 |
| 34 | 2021年第四屆臺中市英文菁英盃—專業英文詞彙與聽寫能力大賽(專業英文詞彙組) | 詹巧慧 | 觀光 | 季軍 |
| 35 | 2021年第四屆臺中市英文菁英盃—專業英文詞彙與聽寫能力大賽(專業英文詞彙組) | 賴奕蓁 | 商業與管理 | 季軍 |
| 36 | 2021年第四屆臺中市英文菁英盃—專業英文詞彙與聽寫能力大賽(專業英文詞彙組) | 林佳樺 | 生活與職場應用 | 亞軍 |

(11)多遊系獲獎明細：

| 序 | 競賽名稱 | 姓名 | 競賽項目 | 獲獎 |
|----|------------------------------------|--|------|-----|
| 1 | 第五屆 LSC 校園聯賽-夏季賽 | 楊育凱 王志遠 宋英齊 呂致遠 許永宏 蔡昇廷 鍾睿文 黃頊宸 | 英雄聯盟 | 季軍 |
| 2. | 激鬥峽谷 2022 校際盃春季賽 | 宋英齊 林豐暉 蔡昇廷 紀宇陽 林學儒 呂冠緯 | 激鬥峽谷 | 第四名 |
| 3 | 中華民國大專校院 110 學年度國術錦標賽 | 羅煒捷 | 弓術 | 第二名 |
| 4 | 2022 Predator League 英雄聯盟校際盃盟校邀請賽 | 楊育凱 劉人豪 王志遠 黃頊宸 呂致遠 趙翊傑 | 英雄聯盟 | 冠軍 |
| 5 | 2022 Predator League 英雄聯盟校際盃徵選賽總決賽 | 楊育凱 劉人豪 王志遠 趙翊傑 呂致遠 黃頊宸 | 英雄聯盟 | 冠軍 |

| 序 | 競賽名稱 | 姓名 | 競賽項目 | 獲獎 |
|----|--------------------------------|--|----------------------|-----|
| 6 | 2021 LINDY 盃英雄聯盟林帝菁英電競賽 | 許乃文 樊兆富 張子華 許永宏 吳羿翰 郭秉鑫 | 英雄聯盟 | 冠軍 |
| 7 | 2021 LINDY 盃英雄聯盟林帝菁英電競賽 | 許乃文 樊兆富 張子華 許永宏 吳羿翰 郭秉鑫 | 英雄聯盟 | 冠軍 |
| 8 | 2021 第三屆大專盃電競錦標賽 | 許乃文 樊兆富 張子華 郭秉鑫 許永宏 吳羿翰 | 英雄聯盟 | 冠軍 |
| 9 | 2021 亞洲電子競技公開賽 | 樊兆富 張子華 郭秉鑫 許永宏 吳羿翰 | 英雄聯盟 | 冠軍 |
| 10 | 110 年中華民國全國運動會 | 劉人豪 趙翊傑 樊兆富 呂致遠 吳羿翰 | 英雄聯盟 | 冠軍 |
| 11 | 全國技專校院學生實務專題製作競賽暨 成果展 | 黃精豪 | 商業群 | 第一名 |
| 12 | 110 學年民生創新學院度學生專題研究及 實務製作競賽 | 黃偉智 柯曉臻 洪瑜君 謝永盛 | 設計管理類 -專題研究 海報 | 第三名 |
| 13 | 110 學年民生創新學院度學生專題研究及 實務製作競賽 | 沈信傑 黃精豪 | 設計管理類 -口頭發表 | 第一名 |

表 14 辦理推廣班

委辦班

| 系所 | 課程名稱 | 開課日期 | 結業日期 | 上課地點 | 結業人數 |
|----------|-----------------------------|-----------|-----------|--------|------|
| 食品科技系(所) | 短期職業訓練暨技能認證課程-中餐素食乙級證照班 | 110.08.07 | 110.10.30 | 弘光科技大學 | 20 |
| | 勞動部勞動力發展署中彰投分署-烘焙食品暨飲料調製培訓班 | 110.12.20 | 111.03.04 | 弘光科技大學 | 30 |
| | 111 年中分署職訓-烘焙丙級暨中西式點心培訓 | 111.05.10 | 111.07.06 | 弘光科技大學 | 29 |

| 系所 | 課程名稱 | 開課日期 | 結業日期 | 上課地點 | 結業人數 |
|---------|--|-----------|-----------|--------|------|
| | 班 | | | | |
| 美髮造型設計系 | 美髮造型設計 80 學分 班第 15 期 C 班-英文 (二) | 110.05.06 | 110.08.04 | 臺北教育中心 | 6 |
| | 美髮造型設計 80 學分 班第 15 期 C 班-人文精 神 | 110.07.15 | 110.08.26 | 臺北教育中心 | 6 |
| | 美髮造型設計 80 學分 班第 15 期 C 班-彩妝實 務 | 110.05.06 | 110.08.11 | 臺北教育中心 | 7 |
| | 美髮造型設計 80 學分 班第 15 期 C 班-造型洗 髮實務 | 110.05.05 | 110.08.05 | 臺北教育中心 | 6 |
| | 美髮造型設計 80 學分 班第 15 期 C 班-電影賞 析 | 110.05.19 | 110.08.04 | 臺北教育中心 | 6 |
| | 美髮造型設計 80 學分 班第 15 期 D 班-國文 (二) | 110.09.30 | 110.12.30 | 臺北教育中心 | 5 |
| | 美髮造型設計 80 學分 班第 15 期 D 班-美學 | 110.09.01 | 110.09.29 | 臺北教育中心 | 5 |
| | 美髮造型設計 80 學分 班第 15 期 D 班-初階頭 皮紓壓養護實務 | 110.09.30 | 110.12.16 | 臺北教育中心 | 5 |
| | 美髮造型設計 80 學分 班第 15 期 D 班-經典造 型梳理實務 | 110.10.14 | 110.12.30 | 臺北教育中心 | 5 |
| | 美髮造型設計 80 學分 班第 15 期 D 班-時尚攝 影行銷 | 110.09.01 | 110.09.29 | 臺北教育中心 | 5 |
| | 美髮造型設計 80 學分 班第 15 期 D 班-初階男 士髮型實務 | 110.10.14 | 110.12.23 | 臺北教育中心 | 5 |
| | 聞士剛-染髮高階系統 訓練課程 | 111.03.15 | 111.03.29 | 臺北教育中心 | 8 |
| 幼兒保育系 | 110 年托育人員專業訓 練課程-第 125 期平日班 | 110.05.11 | 110.09.10 | 弘光科技大學 | 23 |
| | 托育人員專業訓練課程 第 126 期平日班 | 110.09.14 | 110.10.21 | 弘光科技大學 | 44 |
| | 托育人員專業訓練課程 第 127 期假日班 | 110.09.25 | 110.12.19 | 弘光科技大學 | 44 |
| | 托育人員專業訓練課程 第 128 期平日班 | 110.10.19 | 110.11.19 | 弘光科技大學 | 41 |
| | 托育人員專業訓練課程 第 129 期平日班 | 110.11.02 | 110.12.03 | 弘光科技大學 | 36 |
| | 111 年托育人員專業訓 練課程第 130 期 | 111.03.01 | 111.04.01 | 弘光科技大學 | 36 |
| | 111 年托育人員專業訓 | 111.03.09 | 111.04.13 | 弘光科技大學 | 26 |

| 系所 | 課程名稱 | 開課日期 | 結業日期 | 上課地點 | 結業人數 |
|----|------------------------|-----------|-----------|--------|------|
| | 練課程第 132 期 | | | | |
| | 111 年托育人員專業訓練課程第 131 期 | 111.03.19 | 111.06.19 | 弘光科技大學 | 44 |
| | 111 年托育人員專業訓練課程第 133 期 | 111.04.26 | 111.05.27 | 弘光科技大學 | 43 |

非學分班

| 系所 | 課程名稱 | 開課日期 | 結業日期 | 上課地點 | 結業人數 |
|----------|-------------------------------|-----------|-----------|--------|------|
| 食品科技系(所) | 110 年中餐廚師基礎訓練班(1) | 110.04.17 | 110.08.01 | 弘光科技大學 | 9 |
| | 110 年麵包基礎訓練班(1) | 110.05.16 | 110.08.14 | 弘光科技大學 | 16 |
| | 110 年食品安全管制系統訓練班-A17 基礎班(假日班) | 110.08.07 | 110.08.15 | 弘光科技大學 | 40 |
| | 110 年食品安全管制系統訓練班-B15 進階班(假日班) | 110.10.16 | 110.10.24 | 弘光科技大學 | 33 |
| | 111 年烘焙進階技術士說明會(1) | 111.01.15 | 111.01.16 | 弘光科技大學 | 9 |
| | 111 年食品安全管制系統訓練班-A18 基礎班 | 111.01.18 | 111.01.21 | 弘光科技大學 | 47 |
| | 111 年持證廚師衛生講習(玉美包班) | 111.01.21 | 111.01.21 | 弘光科技大學 | 46 |
| | 111 年持證廚師衛生講習(玉美包班) | 111.01.22 | 111.01.22 | 弘光科技大學 | 50 |
| | 110 年烘焙食品進階班 | 110.08.29 | 111.01.02 | 弘光科技大學 | 21 |
| | 111 年持證廚師衛生講習(吉米包班) | 111.02.08 | 111.02.08 | 弘光科技大學 | 30 |
| | 111 年食品安全管制系統訓練班-A19 基礎班 | 111.02.12 | 111.02.20 | 弘光科技大學 | 49 |
| | 111 年食品安全管制系統訓練班-B16 進階班 | 111.03.19 | 111.03.27 | 弘光科技大學 | 44 |
| | 111 年中餐廚師基礎訓練班(1) | 111.03.26 | 111.06.11 | 弘光科技大學 | 23 |
| | 111 年持證廚師衛生講習 | 111.04.23 | 111.04.23 | 弘光科技大學 | 26 |
| | 111 年麵包基礎訓練班(1) | 111.05.14 | 111.06.25 | 弘光科技大學 | 13 |
| | 111 年西點蛋糕基礎訓練班(1) | 111.05.22 | 111.06.19 | 弘光科技大學 | 7 |
| | 111 年烘焙麵包技術士說明會(1) | 111.06.11 | 111.06.25 | 弘光科技大學 | 7 |
| | 111 年食品安全管制系統訓練班-A20 基礎班 | 111.04.23 | 111.05.22 | 弘光科技大學 | 47 |
| | 111 年烘焙食品-麵包丙級術科練習班(1) | 111.07.02 | 111.07.03 | 弘光科技大學 | 18 |
| | 111 年中餐烹調(葷食)丙級術科練習班(1) | 111.06.25 | 111.06.26 | 弘光科技大學 | 12 |
| 化妝品應用系 | 110 年化粧品安全資料簽署人員培訓班 | 110.07.24 | 110.08.15 | 弘光科技大學 | 33 |

| 系所 | 課程名稱 | 開課日期 | 結業日期 | 上課地點 | 結業人數 |
|-------|----------------------------|----------------|-----------|-----------|--------|
| (所) | 110 年化粧品專業技術人員 8 小時回訓課程(1) | 110.10.02 | 110.10.02 | 弘光科技大學 | 24 |
| | 110 年化粧品專業技術人員職前訓練班(1) | 110.10.23 | 110.10.31 | 弘光科技大學 | 12 |
| | 110 年化粧品專業技術人員 8 小時回訓 | 110.12.19 | 110.12.19 | 弘光科技大學 | 30 |
| | 化粧品專業技術人員職前訓練班第五期(台北班) | 110.08.14 | 110.08.22 | 台北教育中心 | 8 |
| | 化粧品專業技術人員 8 小時回訓課程第三期(台北班) | 110.08.29 | 110.08.29 | 台北教育中心 | 6 |
| | 化粧品專業技術人員 8 小時回訓課程第四期(台北班) | 110.12.19 | 110.12.19 | 台北教育中心 | 11 |
| | 化粧品專業技術人員職前訓練班第六期(台北班) | 111.01.08 | 110.01.16 | 台北教育中心 | 10 |
| | 111 年化粧品專業技術人員 8 小時回訓(1) | 111.06.18 | 111.06.18 | 弘光科技大學 | 14 |
| | 111 年化粧品安全資料簽署人員培訓班(1) | 111.05.14 | 111.06.12 | 弘光科技大學 | 28 |
| | 111 年化粧品安全資料簽署人員-實作課程(1) | 111.06.25 | 111.06.25 | 弘光科技大學 | 28 |
| | 美髮造型設計系 | 聞士剛-染髮高階系統訓練課程 | 111.03.15 | 111.03.29 | 臺北教育中心 |
| 幼兒保育系 | 110 年保母人員自我練習班(2) | 110.08.14 | 110.08.15 | 弘光科技大學 | 7 |
| | 111 年嬰幼兒按摩與瑜珈 | 111.06.19 | 111.06.19 | 弘光科技大學 | 8 |
| | 111 年托育人員自我練習班(2) | 111.06.18 | 111.06.19 | 弘光科技大學 | 17 |

(4)辦理技能檢定

| 系所 | 檢定 | 梯次 | 辦理天數 | 考生人數 |
|----------|------------------------|------|------|------|
| 食品科技系(所) | 丙級_烘焙食品麵包 | 1101 | 1.5 | 32 |
| | 丙級_中式麵食加工-酥(油)皮、糕(漿)皮類 | 1101 | 7 | 168 |
| | 乙級_食品檢驗分析 | 1101 | 2 | 66 |
| | 丙級_中式米食加工 | 1101 | 7 | 164 |
| | 乙級_中式麵食加工 | 1101 | 5 | 52 |
| | 丙級_中式麵食加工 | 1101 | 2.5 | 59 |
| | 乙級_烘焙食品-西點蛋糕、麵包 | 1103 | 5 | 56 |
| | 丙級_肉製品加工 | 1103 | 3 | 138 |
| | 丙級_中式米食加工 | 1111 | 5 | 114 |
| | 乙級_中式麵食加工 | 1111 | 4 | 42 |

| 系所 | 檢定 | 梯次 | 辦理天數 | 考生人數 |
|-----------|--------|------|------|------|
| 餐旅管理系 | 餐飲服務丙級 | 1101 | 5.5 | 132 |
| 化妝品應用系(所) | 乙級_美容 | 1102 | 2 | 75 |
| 美髮造型設計系 | 女子美髮乙級 | 1103 | 2 | 133 |
| | 女子美髮丙級 | 1103 | 0.5 | 64 |
| | 男子理髮乙級 | 1103 | 1 | 48 |
| 幼兒保育系 | 托育人員檢定 | 1111 | 5 | 216 |

智慧科技學院

壹、組織編制 (以 111.03.01 到職日為準)

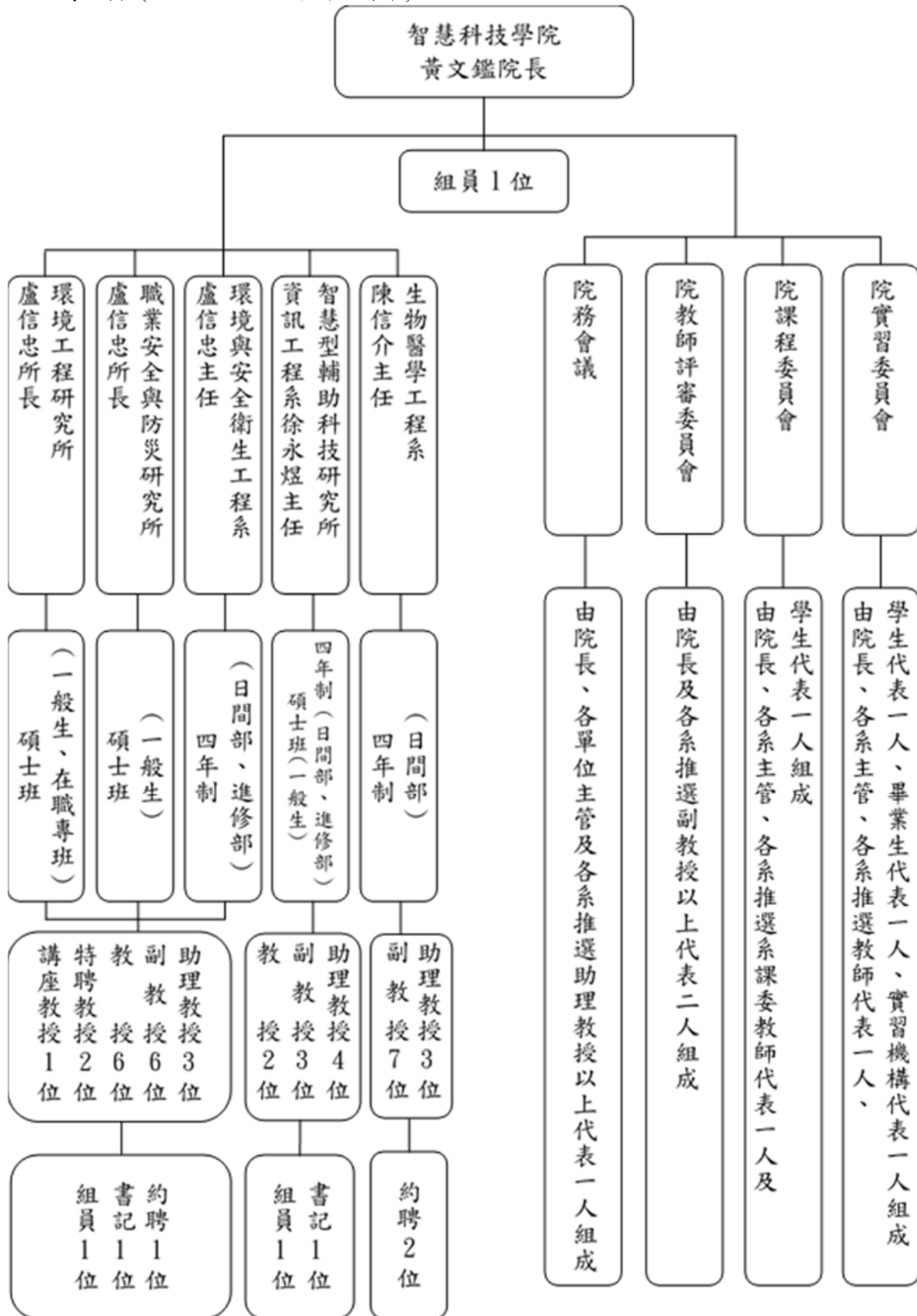

貳、大事紀

一、施政計畫或改革

- (一)環境與安全衛生工程系設置技術士技能檢定「室內配線(屋內線路裝修)」職類丙級術科場地及機具設備評鑑合格。
- (二)資訊工程系獲 110 年度高教深耕計畫補助建置無人機教育與訓練中心及智慧教室。

二、系所變化

- (一)110.08.01 餐旅系陳佑全專案助理教授移撥為資工系主聘。
- (二)110.08.01 環安系蔡佩玲辦事員調職至教務處，110.09.09 聘任莊念華約聘人員。
- (三)110.12.31 環安系許鬲誠約聘人員離職，111.01.01 總務處張蕙曬調職至環安系。
- (四)111.02.01 資管系陳富國助理教授移撥為資工系主聘。
- (五)111.02.01 醫工系郭芳娟副教授主聘單位移撥至物治系。
- (六)111.05.15 環安系莊念華約聘人員離職，111.06.07 聘任白士玫約聘人員，111.07.31 白士玫約聘人員離職。
- (七)111.07.31 環安系江金龍教授退休。

三、獲獎事蹟

(一)環境與安全衛生工程系暨環境工程所暨職業安全與防災所

1.教師獲獎(校外)

- (1)方國權老師榮獲「科技部 110 年度補助大專校院獎勵特殊優秀人才措施」。
- (2)江金龍老師榮獲「科技部 110 年度補助大專校院獎勵特殊優秀人才措施」。
- (3)黃文鑑老師「中部沿海敏感族群之低碳宜居環境共築計畫」榮獲「2021TSAA 台灣永續行動獎-SDG3 健康與福祉」銀獎。

2.教師獲獎(校內)

- (1)周偉龍老師榮獲「110 學年度本校系績優導師」。
- (2)張明琴老師榮獲「110 學年度本校系績優導師」。
- (3)陳昌佑老師榮獲「110 學年度本校系績優導師」。
- (4)范煥榮老師榮獲「110 年度高教深耕計畫彈性薪資」產學研發類。
- (5)溫志中老師榮獲「110 年度高教深耕計畫彈性薪資」產學研發類。
- (6)劉惠銘老師榮獲「110.1 學期優良創新教學課程」。
- (7)周偉龍老師榮獲「110 年度健康民生創新數位教材短片競賽優選」。

3.學生獲獎(校外)

- (1)周偉龍老師指導葉子逸、黃呂揚、陳政楷同學榮獲「110 學年度中部職業安全與衛生大學生專題研究暨實習成果研討會」專題研究組-特優。
- (2)周偉龍老師指導李承恩、劉孟霖、王鵬翰同學榮獲「110 學年度中部職業安全與衛生大學生專題研究暨實習成果研討會」專題研究組-優等。
- (3)范煥榮老師指導李唯揚、曾柏鈞、羅佑庭同學榮獲「110 學年度中部職業安全與衛生大學生專題研究暨實習成果研討會」專題研究組-優等。
- (4)江金龍老師指導呂鈺昕同學榮獲「110 學年度中部職業安全與衛生大學生專題研究暨實習成果研討會」專題研究組-優等。

4.學生獲獎(校內)

- (1)洪為閔、梁孜綺、趙晉緯、楊婉芝同學榮獲 110 學年度「康淳科技股份有限公司獎助學金」。
- (2)王証泓、元薇晴、吳耀承、陳彥蓁、許澤官榮獲 110 學年度「桐核麥生物科技股份有限公司獎助學金」。
- (3)陳農勝、湯采葳同學榮獲 110 學年度「臺中市弘光科技大學環安系系友會獎助學金」。

- (4)陳聖諺、謝智文、林聖晏、彭靖祺、李柏廷、葉邵諭、吳威霆、李承恩、劉孟霖、何東桀同學榮獲 110 學年度「思維環境科技有限公司獎助學金」。
- (5)洪瑋婕、陳宏睿同學榮獲 110.1 學期「耕展永續科技有限公司獎助學金」。
- (6)王証泓、周祐謙同學榮獲 110.2 學期「耕展永續科技有限公司獎助學金」。
- (7)溫修培、藍紹維、郭詠溢、蔡宸榮、林承毅、林國恩同學榮獲 110.1 學期「山林水環境工程股份有限公司獎學金」。
- (8)洪為閔、林益麒、袁嘉駿、林承毅、吳克鑫、林玟攸同學榮獲 110.2 學期「山林水環境工程股份有限公司獎學金」。
- (9)周偉龍老師指導林祐羽、施詠展、蔡健祥、劉彥皜、姜寬鴻、劉彥麟榮獲「110 年度多元專題製作競賽暨成果展-新鮮人微專題」海報發表第一名。
- (10)周偉龍老師指導葉邵諭、彭靖祺、藍紹維、李承恩、劉孟霖榮獲「110 年度多元專題製作競賽暨成果展-實務導向專題」海報發表第二名。
- (11)王俊欽老師指導羅聖迪、高芷柔、顏子浩、梁孜綺、張鑫匯榮獲「110 年度多元專題製作競賽暨成果展-實務導向專題」海報發表第三名。
- (12)江金龍老師指導林律吟、林煒鈞同學榮獲智慧科技學院 110 學年度學生專題實作競賽【口頭發表】第三名。
- (13)江金龍老師指導呂鈺昕同學榮獲智慧科技學院 110 學年度學生專題實作競賽【口頭發表】第三名。
- (14)周偉龍老師指導陳農勝、鄒承諭同學榮獲智慧科技學院 110 學年度學生專題實作競賽【口頭發表】佳作。
- (15)溫志中老師指導洪賢杰、邱義軒、陳靖喬、莊淑惠、錢泓源同學榮獲智慧科技學院 110 學年度學生專題實作競賽【口頭發表】佳作。
- (16)余森年老師指導鐘翊宸、郭詠溢、彭世宇、胡方綸同學榮獲智慧科技學院 110 學年度學生專題實作競賽【口頭發表】佳作。
- (17)黃文鑑老師指導楊婉芝同學榮獲智慧科技學院 110 學年度學生專題實作競賽【海報發表】第一名。
- (18)王建明老師指導周恢澤、梁書榕、李奕潔同學榮獲智慧科技學院 110 學年度學生專題實作競賽【海報發表】第三名。
- (19)周偉龍老師指導李宸毅、莊盛彥、陳宥渝同學榮獲智慧科技學院 110 學年度學生專題實作競賽【海報發表】佳作。
- (20)劉惠銘老師指導王昱婷、廖銓富、林庭羽、李昱蓁同學榮獲智慧科技學院 110 學年度學生專題實作競賽【海報發表】佳作。
- (21)吳玉琛老師指導楊宗儕、劉源章、吳詠廷同學榮獲智慧科技學院 110 學年度學生專題實作競賽【海報發表】佳作。
- (22)周偉龍老師指導莊憲騰、朱家宏同學榮獲智慧科技學院 110 學年度學生專題實作競賽【海報發表】佳作。
- (23)吳玉琛老師指導張芝菁、丁建樺、楊啟馴同學榮獲智慧科技學院 110 學年度學生專題實作競賽【海報發表】佳作。
- (24)周偉龍老師指導石哲誌、王境賢、王志嘉同學榮獲智慧科技學院 110 學年度學生專題實作競賽【海報發表】佳作。
- (25)劉惠銘老師指導吳宜玲、謝伊涵同學榮獲智慧科技學院 110 學年度學生專題實作競賽【海報發表】佳作。
- (26)王建明老師指導王鶴堂、陳濼紆、梁書榕同學榮獲智慧科技學院 110 學年度學生專題實作競賽【海報發表】佳作。
- (27)蘇弘毅老師指導蔡明諺、林宜姿同學榮獲智慧科技學院 110 學年度學生專題實作競賽【海報發表】佳作。

(28)梁孜綺同學榮獲「110.1 學期優良教學助理」。

(二)資訊工程系暨智慧型輔助科技研究所

1.教師獲獎（校內）

- (1)張成榮老師榮獲「110 年度技專校院整體發展獎勵補助經費教學輔助媒材製作優等」。
- (2)楊惠齡老師榮獲「110 學年度系級績優導師」。
- (3)陳佑全老師榮獲「110 學年度系級績優導師」。

2.學生獲獎（校外）

- (1)周志強、林鑫酉、錢公壕、黃建璋等四位同學榮獲「2021 亞洲機器人運動競技大賽」機器人東奔西跑第一名。
- (2)張浩任、劉哲承、林立倫、古秀茜等四位同學榮獲「2021 亞洲機器人運動競技大賽」機器人東奔西跑第二名。
- (3)許丁元、莊蒨嫻、王宇賢、何冠貞等四位同學榮獲「2021 亞洲機器人運動競技大賽」機器人東奔西跑佳作。
- (4)劉玉雯、林暉笠、馮孟彬、謝承桀等四位同學榮獲「2021 全國機器人科技教育應用創新競賽」遙控競速賽組第一名。
- (5)鄭惟澤同學榮獲「2022 全國 AI 機器人應用大賽」佳作。

3.學生獲獎（校內）

- (1)陳昱辰、呂其謙、吳泊坤等三位同學榮獲「110 年度多元自主學習計畫成果展」海報 B 組佳作。
- (2)許丁元、張友瀚、蔡欣祐、趙才萱、傅智城等五位同學榮獲「110 年度多元專題製作競賽暨成果展」第一名。
- (3)劉哲承、林立倫等二位同學榮獲「110 年度國內外自主學習計畫成果展」佳作。
- (4)陳威任、陳昱辰、呂其謙、吳泊坤等四位同學榮獲「110 學年智科學院學生專題實作競賽」口頭發表第二名。
- (5)陳敬堯、王聖評、簡承宏等三位同學榮獲「110 學年智科學院學生專題實作競賽」口頭發表佳作。
- (6)蔡泊錫、林冠廷、蔡永濶、陳孝慈、查柏丞等五位同學榮獲「110 學年智科學院學生專題實作競賽」口頭發表佳作。
- (7)許丁元、張友瀚、蔡欣祐、趙才萱、傅智城等五位同學榮獲「110 學年智科學院學生專題實作競賽」海報發表第二名。
- (8)陳智綸、王以佑、黃鼎傑、張竣翔等四位同學榮獲「110 學年智科學院學生專題實作競賽」海報發表第三名。
- (9)陳仲愷、林啓揚、顏學昶、林成翰、古秀茜等五位同學榮獲「110 學年智科學院學生專題實作競賽」海報發表第三名。
- (10)謝幸諤、洪菱等二位同學榮獲「110 學年智科學院學生專題實作競賽」海報發表佳作。
- (11)楊宗豪、林彥丞、洪郁善、陳立晉等四位同學榮獲「110 學年智科學院學生專題實作競賽」海報發表佳作。
- (12)王麒堯、林偉祺、黃友政等三位同學榮獲「110 學年智科學院學生專題實作競賽」海報發表佳作。
- (13)陳威任、陳昱辰、呂其謙、吳泊坤等四位同學榮獲「資工系 110 學年度學生專題成果發表會」實作展第一名。
- (14)陳敬堯、王聖評、簡承宏等三位同學榮獲「資工系 110 學年度學生專題成果發表會」實作展第二名。

- (15)廖述瑞、童宣揮、林超仁、沈羿伶等四位同學榮獲「資工系 110 學年度學生專題成果發表會」實作展第二名。
- (16)蔡泊鋁、林冠廷、蔡永濶、陳孝慈等四位同學榮獲「資工系 110 學年度學生專題成果發表會」實作展第三名。
- (17)廖述瑞、童宣揮、林超仁、沈羿伶等四位同學榮獲「資工系 110 學年度學生專題成果發表會」口頭報告優勝。
- (18)蔡泊鋁、林冠廷、蔡永濶、陳孝慈等四位同學榮獲「資工系 110 學年度學生專題成果發表會」口頭報告優勝。
- (19)謝承佑、陳智綸、王以佑、黃鼎傑、張竣翔等五位同學榮獲「資工系 110 學年度學生專題成果發表會」口頭報告優勝。
- (20)陳敬堯、王聖評、簡承宏等三位同學榮獲「資工系 110 學年度學生專題成果發表會」口頭報告優勝。
- (21)陳仲愷、林啓揚、顏學昶等三位同學榮獲「資工系 110 學年度學生專題成果發表會」口頭報告優勝。
- (22)蔡鎮遠、王麒堯、林偉祺、黃友政等四位同學榮獲「資工系 110 學年度學生專題成果發表會」口頭報告優勝。
- (23)楊宗豪、林彥丞、洪郁善、陳立晉等四位同學榮獲「資工系 110 學年度學生專題成果發表會」海報優勝。
- (24)陳威任、陳昱辰、呂其謙、吳泊坤等四位同學榮獲「資工系 110 學年度學生專題成果發表會」海報優勝。
- (25)謝承佑、陳智綸、王以佑、黃鼎傑、張竣翔等五位同學榮獲「資工系 110 學年度學生專題成果發表會」海報優勝。
- (26)曾傳承、陳泓愷、謝幸諤、洪菱等四位同學參加「資工系 110 學年度學生專題成果發表會」。
- (27)陳彥廷、王郁翔、謝長均、廖乾富等四位同學參加「資工系 110 學年度學生專題成果發表會」。
- (28)蔡光銘、盧煜翔、陳筱蓉、盧欣宜等四位同學參加「資工系 110 學年度學生專題成果發表會」。
- (29)趙一靜、侯宜紋、李虹漁、蔡明洋等四位同學參加「資工系 110 學年度學生專題成果發表會」。
- (30)趙家安、黃凱斌、蘇裕富、顏嘉宏等四位同學參加「資工系 110 學年度學生專題成果發表會」。
- (31)林振源、林宣佑、李紹義、蕭子傑等四位同學參加「資工系 110 學年度學生專題成果發表會」。
- (32)楊詠鈞、陳冠衡、詹景閔、郭承霖等四位同學參加「資工系 110 學年度學生專題成果發表會」。
- (33)林大豐、張祐維、曹皓鈞、王宇恆等四位同學參加「資工系 110 學年度學生專題成果發表會」。
- (34)盧思、陳崇峻、張利瑜、陳軍達等四位同學參加「資工系 110 學年度學生專題成果發表會」。

(三)生物醫學工程系

1.教師獲獎（校外）

(1)無

2.教師獲獎（校內）

(1)陳信介老師獲選「1101 學期優良實務課程」(111.06.08)。

(2)賴忠裕老師獲選「1101 學期優良多階段總整問題實作導向課程」(111.06.08)。

(3)賴忠裕老師榮獲「110 學年度本校系績優導師」。

3.學生校外獲獎

(1)無

4.學生校內獲獎

- (1)蔡明慈老師指導學生黃允亮、蔡承峰、詹淮喆參加智慧科技學院舉辦 110 學年學生專題實作競賽【口頭發表】獲第一名(專題題目:以 GelMA 混合中藥材之細胞支架對骨細胞生長的影響)(111.03.02)。
- (2)常閔智老師指導學生許智翔、王伯愷、楊承逸、紀語唐參加智慧科技學院舉辦 110 學年學生專題實作競賽【口頭發表】獲第三名(專題題目:多孔結構應用於兩階段式植體支臺齒干涉介面之力學分析)(111.03.02)。
- (3)陳郁琪老師指導學生王智煒、李青龍、徐明晉參加智慧科技學院舉辦 110 學年學生專題實作競賽【口頭發表】獲佳作(專題題目:3D 列印客製化扁平足鞋墊之開發)(111.03.02)。
- (4)鮑建國老師指導學生許益豪、林呈恩、陳奕豪、楊佳憲參加智慧科技學院舉辦 110 學年學生專題實作競賽【口頭發表】獲佳作(專題題目:以近紅外光譜儀分析不同姿勢下肢組織含氧量的變化)(111.03.02)。
- (5)廖本義老師指導學生劉淑函、劉柏仁、李醇彥、楊賀臣參加智慧科技學院舉辦 110 學年學生專題實作競賽【海報發表】獲第三名(專題題目:遠紅外線熱灸貼片應用於人體之生物效應評估)(111.03.02)。
- (6)蔡明慈老師指導學生郭品欣、周旻誼、鄧惠雯、鄭弘奕參加智慧科技學院舉辦 110 學年學生專題實作競賽【海報發表】獲第三名(專題題目:探討具雷射圖紋純鈦鍍膜的生物相容性表現)(111.03.02)。
- (7)廖本義老師指導學生黃楷進、董又叡、莊詠期參加智慧科技學院舉辦 110 學年學生專題實作競賽【海報發表】獲佳作(專題題目:脈衝電磁場對人體自律神經系統和腦波之影響評估)(111.03.02)。
- (8)鮑建國老師指導學生陳信翔、鄭明軒、華亮智參加智慧科技學院舉辦 110 學年學生專題實作競賽【海報發表】獲佳作(專題題目:原地踏步運動對血壓波型的影響)(111.03.02)。
- (9)陳信介老師指導學生蕭仁豪、張駿仁參加智慧科技學院舉辦 110 學年學生專題實作競賽【海報發表】獲佳作(專題題目:可攜式行動生理監測系統裝置之開發)(111.03.02)。
- (10)鮑建國老師指導學生宋居翰、賴祐傑、陳俊宇、賴文培參加智慧科技學院舉辦 110 學年學生專題實作競賽【海報發表】獲佳作(專題題目:智慧化銀髮族體適能檢測系統)(111.03.02)。
- (11)蔡明慈老師指導學生游鈞翔、陳孟輝、陳宥宇、劉倩如參加智慧科技學院舉辦 110 學年學生專題實作競賽【海報發表】獲佳作(專題題目:探討高分子聚合物聚醚醚酮對骨細胞生成之影響)(111.03.02)。
- (12)陳信介老師指導學生陳炫堂、詹堡閔、張守翔、葉琮凱、謝育哲參加智慧科技學院舉辦 110 學年學生專題實作競賽【海報發表】獲佳作(專題題目:居家生活環境偵測系統之建置)(111.03.02)。
- (13)陳信介老師指導學生許見同、高雋凱、劉育平、李皓平、黃韋誠參加智慧科技學院舉辦 110 學年學生專題實作競賽【海報發表】獲佳作(專題題目:駕駛人生理監測與輔助辨識行車安全系統裝置之開發)(111.03.02)。

- (14)常閔智老師指導學生麥凱博、官健文、陳宥霖參加智慧科技學院舉辦 110 學年學生專題實作競賽【海報發表】獲佳作(專題題目：在干涉式牙植體之直徑力學分析) (111.03.02)。
- (15)陳郁琪老師指導學生洪有程、卓昱成參加智慧科技學院舉辦 110 學年學生專題實作競賽【海報發表】獲佳作(專題題目：儀器設備維護管理平台研究以 3D 列印機為例) (111.03.02)。
- (16)賴忠裕老師指導學生徐智暉、涂耀盛、洪坤煜參加智慧科技學院舉辦 110 學年學生專題實作競賽【海報發表】獲佳作(專題題目：體溫量測的場域運用分析) (111.03.02)。
- (17)賴忠裕老師指導學生潘亞雯、黃琬婷、林冠辰參加智慧科技學院舉辦 110 學年學生專題實作競賽【海報發表】獲佳作(專題題目：運用開源工具實現醫工專題管理查詢系統) (111.03.02)。
- (18)常閔智老師指導學生林孟賢、謝承祐、王睿桐、游鎮宇參加智慧科技學院舉辦 110 學年學生專題實作競賽【海報發表】獲佳作(專題題目：三維醫學模型結合虛擬實境技術之應用) (111.03.02)。
- (19)鮑建國老師指導學生王繹繁、吳守倫、陳盛宏參加智慧科技學院舉辦 110 學年學生專題實作競賽【海報發表】獲佳作(專題題目：兩種動脈血壓波形量測方法之比較) (111.03.02)。
- (20)賴忠裕老師指導學生楊宗祐、張漢麟、張祐軒、楊伯群參加智慧科技學院舉辦 110 學年學生專題實作競賽【海報發表】獲佳作(專題題目：基於物聯網技術應用智慧燈光控制) (111.03.02)。
- (21)陳郁琪老師指導學生黃楷傑、吳昱勳參加智慧科技學院舉辦 110 學年學生專題實作競賽【海報發表】獲佳作(專題題目：坐姿作業對頸椎影響) (111.03.02)。

四、工作成果

(一)環境與安全衛生工程系暨環境工程所暨職業安全與防災所

1.強化學生專業技能與充實學生就業技術能力

- (1)舉辦 2 場營造業甲種職業安全衛生業務主管安全衛生教育證照輔導班。
- (2)舉辦 1 場甲種職業安全衛生業務主管安全衛生教育證照輔導班。
- (3)舉辦 2 場屋頂作業主管安全衛生教育證照輔導班。
- (4)舉辦 1 場下水道設施操作維護水質檢驗乙級證照輔導班。
- (5)舉辦 1 場太陽光電設置乙級證照輔導班。
- (6)舉辦 1 場職業安全衛生證照輔導班。

2.召開課程諮詢會議 2 次，持續改善教育目標、核心能力與課程規劃。

- (1)課程諮詢會議委員：曾傳銘科長(台中市政府勞工局勞動基準科)、林哲民科長(中部科學園區環安組環境保護科)、吳炯達副總經理(進方環保科技有限公司)、許振峯總經理(耕展永續科技有限公司)、許翔智經理(日向綠能股份有限公司)、胡冠華教授(仁德醫護管理專科學校)、張大元教授(中國醫藥大學職業安全與衛生學系)、陳志成教授(逢甲大學環境工程與科學學系)、楊茱芳教授(雲林科技大學環境與安全衛生工程系)、黃雲涓工程師(上穩科技有限公司)、葉邵諭同學、吳威霆同學。
- (2)銜接專業課程諮詢會議委員：陳清炫主任(臺中市立沙鹿工業高級中等學校)、張淳雄主任(宜寧學校財團法人臺中市宜寧高級中學)、巫岳軒主任(國立秀水高級工業職業學校)。

3.教師研發能量與研究資源

- (1)發表或投稿 SCIE 及其他學術論文篇數：共 19 篇。
- (2)科技部、政府機關或產學計畫數：共 36 件。

(3)專利申請中件數：1 件。

4.學生輔導活動

(1)舉辦 2 場新生座談會。

(2)舉辦 2 場師生座談會。

(3)辦理 1 場系友回娘家。

(4)辦理 1 場轉復學生座談會。

(5)辦理 1 場業界職涯諮詢。

(6)舉辦 2 場職涯輔導講座，邀請漢唐集成股份有限公司黃彥翔工安工程師、惠民實業股份有限公司石岡壩水源特定區水資源回收中心游智媛副廠長。

(7)舉辦 2 場校友傳承座談會，邀請耕展永續科技有限公司邱靖月副理、台灣產業服務基金會曾威茹資深工程師。

(8)舉辦 2 場企業說明會，邀請日向綠能股份有限公司、耕展永續科技有限公司、漢唐集成股份有限公司。

(9)舉辦 2 場專題暨實習成果發表會。

5.學生課外活動

(1)志工服務 13 場次，參與人數 86 人。

(2)學會活動(包含幹部訓練、迎新、冬至湯圓、制服日、社團博覽會、趣味競賽等) 11 場。

6.捐贈支持，惠我系上

(1)耕展永續科技有限公司捐贈優先用於深耕計畫-強化弱勢學生輔導經費新臺幣 20,000 元。

(2)臺中市弘光科技大學環安系系友會捐贈優先用於深耕計畫-強化弱勢學生輔導經費新臺幣 10,000 元。

(3)思維環境科技有限公司捐款環安系獎助學金新臺幣 50,000 元。

(4)康淳科技股份有限公司捐款環安系獎助學金新臺幣 20,000 元。

(5)山林水環境工程股份有限公司捐款環安系獎助學金新臺幣 60,000 元。

(6)桐核麥生物科技股份有限公司捐款環安系獎助學金新臺幣 30,000 元。

(7)耕展永續科技有限公司捐贈獎助學金新臺幣 10,000 元。

(8)臺中市弘光科技大學環安系系友會捐贈獎助學金新臺幣 8,000 元。

(9)東昇化工儀器有限公司捐贈優先用於深耕計畫-強化弱勢學生輔導經費新臺幣 1,000 元。

(10)震東科技有限公司林威安總經理贈優先用於深耕計畫-強化弱勢學生輔導經費新臺幣 7,000 元。

7.多元招生活動

(1)校外招生活動 33 場次，投入人力 97 人次。

(2)舉辦 3 場高中職體驗營，參與人數 264 人，參與學校：宜寧高中、東勢高工、台中高工、沙鹿高工、虎尾高中、光華高工、苑里高中、彰化女中、斗六高中、二林高中、中興高中、惠文高中。

(3)拜訪 19 所高中職學校分別為宜寧高中、致用高中、秀水高工、慈明高中、二林工商、青年高中、僑泰高中、東勢高工、仁德護專、員林農工、新社高中、大湖農工、光華高工、嘉陽高中、沙鹿高工、苗栗農工、新民高中、永靖高工、大甲高工。

(二)資訊工程系暨智慧型輔助科技研究所

1.強化學生專業技能與充實學生就業技術能力

(1)舉辦 6 班證照輔導班，分別為「TQC 物聯網與雲端技術證照輔導班」、「110.1 學期人工智慧應用與技術證照輔導班」、「網頁資料擷取與分析證照輔導班」、

- 「物聯網開發與 Python 程式設計證照輔導班」、「微軟資料庫管理工程師核心能力證照輔導班」及「110.2 學期人工智慧應用與技術證照輔導班」。
- (2) 學生考取國內證照 TQC 實用級 21 張、專業級 130 張、進階級 1 張、其他 17 張；國際證照 Microsoft 27 張；英語證照 56 張，共計 252 張。
 - (3) 舉辦 20 場次業界協同教學。
 - (4) 完成跨領域學程修畢人數 106 人。
 - (5) 辦理 2 場系程式能力檢定，報名人數共 121 人次，學生通過人數 8 人。
 - (6) 舉辦 1 場專題成果發表會，邀請業界專家 2 名及高中職相關科系主任 3 名擔任評審。
2. 課程檢核、持續改善
- 召開課程諮詢會議 3 場次，持續改善教育目標、核心能力、課程規劃與教學教材智慧財產權查核。課程諮詢會議委員：翁紹仁委員(東海大學工業工程與經營資訊學系教授)、鍾官榮委員(國立彰化師範大學機電工程學系副教授)、李宗翰教授(國立台中教育大學資訊工程學系副教授)、秦群立委員(中山醫學大學醫學資訊系副教授)、沈文祥委員(僑光科技大學資訊科技系副教授)、邱俊傑委員(緯華航太工業股份有限公司總經理)、高治中委員(巨鷗科技股份有限公司總經理)、王曉仁委員(精德實業股份有限公司資訊系統部經理)、馬平駿委員(漢翔公司民用事業處主任工程師)、石建軒委員(讚品工業股份有限公司研發工程師)、白廣博委員(台灣美光記憶體股份有限公司工程師)。
3. 教師研發能量與研究資源
- (1) 發表、投稿 SCIE、SSCI、EI 學術論文篇數：平均每位教師 1 篇。
 - (2) 科技部、政府機關或產學計畫數：平均每位教師 1.3 件。
 - (3) 技轉件數 1 件。
4. 提昇深化跨領域專題研究成果，主動拓展產學合作資源
- (1) 力瑪科技股份有限公司-童建樺老師「基於邊緣運算技術之無線智慧型防災斷路系統開發」。
 - (2) 田屋科技股份有限公司-張成榮老師「無人機避障裝置的開發設計」。
 - (3) 童建樺老師指導學生簡承宏、陳敬堯、王聖評專題成果「應用於登山客定位之無線跳接技術之開發」。
 - (4) 童建樺老師指導學生廖述瑞、童宣揮、林超仁、沈羿伶專題成果「以物聯網技術為基礎之照護應用無線緊急求救系統」。
 - (5) 楊惠齡老師指導學生洪郁善、楊宗豪、林彥丞、陳立晉專題成果「偵測瓦斯濃度及溫溼度避難系統模擬」。
 - (6) 楊惠齡老師指導學生曾傳承、洪菱、謝幸諤、陳泓愷專題成果「倉儲紙本電子化」。
 - (7) 楊惠齡老師指導學生黃友政、王麒堯、林偉祺、蔡鎮遠專題成果「智慧門禁防盜 APP 整合系統」。
 - (8) 林佩蓉老師指導學生蔡永濼、蔡泊鋁、林冠廷、陳孝慈專題成果「基於混合實境與認知語音服務技術之遠距醫療系統」。
 - (9) 林佩蓉老師指導學生陳仲愷、林啓揚、顏學昶專題成果「虛擬實境沉浸式醫護情境訓練系統」。
 - (10) 徐永煜老師指導學生王以佑、張竣翔、黃鼎傑、陳智綸、謝承佑專題成果「DRONE 空拍影像辨識及分析」。
 - (11) 徐永煜老師指導學生謝長均、陳彥廷、王郁翔、廖乾富專題成果「基於深度學習之跌倒偵測應用」。
 - (12) 徐永煜老師指導學生陳昱辰、陳威任、呂其謙、吳泊坤專題成果「植物生長環境自動調節及監測系統」。

- (13)張成榮老師指導學生蔡光銘、盧煜翔、陳筱蓉、盧欣宜專題成果「無人機空拍影像導入人工智慧進行車牌自動辨識」。
- (14)張成榮老師指導學生李虹漁、趙一靜、侯宜紋、蔡明洋專題成果「無人機結合AI影像技術在車輛自動辨識上的應用」。
- (15)楊昌儒老師指導學生顏嘉宏、黃凱斌、蘇裕富、趙家安專題成果「銀髮族運動app」。
- (16)楊昌儒老師指導學生李紹義、林宣佑、蕭子傑、林振源專題成果「樹梅派陪伴機器人」。
- (17)王堯天老師指導學生詹景閔、郭承霖、楊詠鈞、陳冠衡專題成果「智慧懶人魚缸」。
- (18)王堯天老師指導學生曹皓鈞、張祐維、王宇恆、林大豐專題成果「網頁商店架設」。
- (19)王堯天老師指導學生盧思、陳崇峻、張利瑜、陳軍達專題成果「網路商店架設」。
- (20)徐永煜老師至泰瑞思股份有限公司、富宸自動科技股份有限公司、台灣百合工業股份有限公司進行業界服務。
- (21)張成榮老師至田屋科技股份有限公司、固品塑膠股份有限公司進行業界服務。
- (22)楊惠齡老師至開能有限公司、光田醫療社團法人光田綜合醫院、嘉鑫科技有限公司、昇陽國際半導體股份有限公司、童綜合醫療社團法人童綜合醫院、東杰宏實業有限公司、旭東機械工業股份有限公司、昱盛工業股份有限公司、富基模具工業有限公司進行業界服務。
- (23)楊昌儒老師至思構方程資訊服務有限公司、廣英資訊電子商務有限公司進行業界服務。
- (24)陳佑全老師至綠捷能智控股份有限公司、鉅聯工程股份有限公司、台中榮民總醫院、郁用數碼股份有限公司進行業界服務。

5. 學生輔導活動

- (1)舉辦1場新生聯誼暨家長座談會。
- (2)日間部師生座談會2場，進修部師生座談會8場。
- (3)舉辦2場職涯輔導座談會，邀請講者為翁俊堯（鋒沛軟體有限公司總經理）、高銘聰（數位活氧科技有限公司總經理）。
- (4)舉辦1場系友回娘家。
- (5)舉辦2場校友傳承座談會，邀請校友分別為范任超系友（嘉鑫科技有限公司負責人）、鄭伊汝系友（精德實業股份有限公司工程師）。
- (6)舉辦2場業界職涯諮詢專家，邀請業界人士魏榮君先生（古力穀粒有限公司負責人）。
- (7)舉辦1場就業講座，邀請講者為范任超（嘉鑫科技有限公司負責人）。
- (8)舉辦1場企業說明會，出席廠商為上銀科技股份有限公司、旭東機械工業有限公司、沙鹿就業服務站。
- (9)舉辦2場轉復生座談會。

6. 學生課外活動

- (1)資訊志工服務（包含社區服務、弱勢關懷、品格教育宣導）5場、946人次。
- (2)學會活動（包含幹部訓練、迎新）2場。

7. 多元招生活動

- (1)校外招生活動165場次，投入人力186人次。
- (2)舉辦8場「2022弘光科大資工體驗營」，參與人數785人。
- (3)舉辦2021無人機校園盟主飛行競技大賽-嶺東高中、明道中學、大榮中學，松山工農、方曙商工、智光商工來校參加。

8. 捐贈支持，惠我系上

- (1) 校友范任超捐贈 10000 元。

(三) 生物醫學工程系

1. 強化學生專業技能與充實學生就業技術能力

- (1) 完成跨領域學程修畢人數 69 人。
- (2) 辦理 13 場次協同教學，強化學生實務能力及深化學習。
- (3) 開設系核心專業能力檢定輔導課程共 8 場次，參與人數 320 人。
- (4) 共辦理 2 場次之系專業基本能力檢定考試。
- (5) 開設物聯網智慧應用及技術-實用級共 12 場次，參與人數 240 人。
- (6) 透過實習課程將理論與實務結果，110 學年度共 68 位學生完成全學期實習（560 小時以上），共計 35 家實習機構。

2. 提升師生研發能量與研究資源

- (1) 本學年度發表 SCI、SSCI、EI 學術論文篇數共 16 篇。
- (2) 研討會論文 10 篇。
- (3) 科技部、政府機關計畫數共計 4 件，總研究經費為 3,374,000 元。
- (4) 本學年度執行產學合作研究計畫共計 7 件，總研究經費為 889,800 元。

3. 拓展國內外知名度與競爭力

- (1) 辦理 2021 醫工智慧醫療物聯網後勤系統開發與建置研討會(110.10.20)。
- (2) 辦理第 2 屆 2021 智慧醫療創新科技應用研討會(110.11.17)。
- (3) 常閔智老師至國際研討會「2021 Annual Meeting of Taiwanese Society of Biomedical Engineering (TSBME 2021) -Annual Report of Ministry of Science and Technology, Taiwan The 3rd International Symposium on Engineering and Technology (ISET 2021) (台灣台中)」，發表 1 篇論文(110.11.19~110.11.20)。
- (4) 蔡明慈老師至國內研討會「2021 中華民國生物醫學工程科技研討會暨國科會醫工學門成果發表會(台灣台中)」，發表 1 篇論文(110.11.19~110.11.20)。
- (5) 賴忠裕老師至國內研討會「2021 年臺灣網際網路研討會(TANET)暨全國計算機會議(NCS) (台灣台中)」，發表 1 篇論文(110.12.10~110.12.12)。
- (6) 廖本義老師至國際研討會「2021 Annual Meeting of Taiwanese Society of Biomedical Engineering (TSBME 2021)-Annual Report of Ministry of Science and Technology, Taiwan (台灣台中)」，發表 1 篇論文(110.10.16~110.10.16)。
- (7) 廖本義老師至國內研討會「2021 年台灣生物力學學會年度學術研討會暨科技部成果發表會(台灣台北)」，發表 1 篇論文(110.10.16~110.10.16)。
- (8) 廖本義老師至國際研討會「13th International Conference on Applied Human Factors and Ergonomics (AHFE 2022) (美國紐約)」，發表 1 篇論文(111.07.24~111.07.28)。
- (9) 陳郁琪老師至國內研討會「第 29 屆 中華民國人因工程學會年會暨學術研討會 (台灣台南)」，發表 2 篇論文(111.03.11~111.03.13)。
- (10) 陳郁琪老師至國際研討會「13th International Conference on Applied Human Factors and Ergonomics and the Affiliated Conferences (美國紐約)」，發表 2 篇論文(111.07.24~111.07.28)。

4. 多元招生活動，擴展生源

- (1) 辦理「優遊臺中學-醫學工程初體驗」，來自分布全台高中職的學生，參加師生共計 30 位。
- (2) 辦理「優遊臺中學-醫工小尖兵」，來自分布全台高中職的學生，參加師生共計 30 位。
- (3) 秀水高工至參訪並辦理「醫工初體驗」，參加師生共計 105 位。藉此提升高中職學生對生物醫學工程專業的認知及輔助高中職學生了解的前景發展。

(4)員林農工至參訪並辦理「醫工初體驗」，參加師生共計 45 位。藉此提升高中職學生對生物醫學工程專業的認知及輔助高中職學生了解的前景發展。

(5)醫工系教師參與 110 學年度校內外招生活動場次共計 187 場。

5.學生輔導活動

(1)新生聯誼暨家長座談會 1 場。

(2)第 0 哩課程 1 場。

(3)聯合班會暨師生座談會 1 場。

(4)研討會或研習會 2 場。

(5)專題講座 4 場。

(6)系友座談會 1 場。

(7)系友回娘家 1 場。

(8)業界職涯諮詢 1 場。

(9)職涯講座 3 場。

(10)學習輔導暨補救教學 10 場次。

6.品格教育，志工服務

(1)醫工系辦理及參與 5 場次品格教育或社區服務活動，27 位師生共同參與，落實服務學習與品格教育。

7.考照升學，成果豐碩

(1)醫工系大四畢業生共 7 人次考取公私立研究所，其中 1 人錄取並就讀國立研究所。

(2)醫工系學生共 2 人考取「第 24 屆自動化工程師證照_Level 1」(初級) (台灣智慧自動化與機器人協會舉辦)。

(3)醫工系學生共 2 人考取「第 25 屆自動化工程師證照_Level 1」(初級) (台灣智慧自動化與機器人協會舉辦)。

(4)醫工系學生共 6 人考取「TQC-物聯網智慧應用及技術-實用級」(中華民國電腦技能基金會)。

(5)醫工系學生共 33 人考取「TQC-中文輸入-實用級」(中華民國電腦技能基金會)。

(6)醫工系學生共 22 人考取「TQC-中文輸入-進階級」(中華民國電腦技能基金會)。

(7)醫工系學生共 1 人考取「TQC-OA PowerPoint -實用級」(中華民國電腦技能基金會)。

8.捐贈支持，惠我系上

(1)悅序有限公司捐款醫工系獎助學金新臺幣 30,000 元。

(2)羅世忠捐款醫工系獎助學金新臺幣 15,000 元。

(3)廖本義捐款醫工系獎助學金新臺幣 15,000 元。

(4)校友張庭凱捐款醫工系獎助學金新臺幣 2,000 元。

(5)校友鄧群捐款醫工系獎助學金新臺幣 500 元。

(6)校友辛學治捐款醫工系獎助學金新臺幣 1,000 元。

(7)校友楊智傑捐款醫工系獎助學金新臺幣 100 元。

五、創新發明

(一)環境與安全衛生工程系暨環境工程所暨職業安全與防災所

1.余森年老師申請 1 項國內發明專利。

(二)資訊工程系暨智慧型輔助科技研究所

無

(三)生物醫學工程系

1.郭芳娟老師申請 1 項國內發明專利-口腔進食能力評估系統。

2.常閔智老師申請 1 項國內發明專利-單手操作消毒棉球筆。

六、國內外參訪活動

(一)環境與安全衛生工程系暨環境工程所暨職業安全與防災所

- 1.110.10.18-110.11.15 澳洲墨爾本皇家理工大學短期視訊研習 13 人次。
- 2.110.11.10 澳洲墨爾本皇家理工大學 Prof. Jega Jegatheesan 視訊專題演講 26 人次。
- 3.111.04.18 美國 Climate Equity Collaborative 執行長 Justin J. Harris 專題演講 26 人次。

(二)資訊工程系暨智慧型輔助科技研究所

- 1.110.10.25 無人載具系統設計與復材結構(遠距教學/荷蘭講者)(視訊) 85 人次
- 2.110.11.12 「2021 年第二屆無人機創新應用與多元價值科技研討會」(印度學者) 139 人次
- 3.111.03.10 穿越颱風與子彈：我的飛行經驗與工程理念(遠距教學/荷蘭講者) (視訊) 47 人次
- 4.111.03.14 人工智能機器學習在中小型工業的實用性與案例(遠距教學/馬來西亞講者)(視訊) 42 人次
- 5.111.04.07 人工智能機器學習在中小型工業的實用性與案例(遠距教學/馬來西亞講者)(視訊) 41 人次
- 6.111.04.27 人工智能機器學習在中小型工業的實用性與案例(遠距教學/馬來西亞講者)(視訊) 16 人次
- 7.111.04.25 它山之石，可以攻玉：利用無人機實用情境檢視台灣無人機生態與趨勢 (印度學者) 37 人次
- 8.111.05.04 韓國無人機海運現況與前景(遠距教學/韓國講者) (視訊) 11 人次
- 9.111.05.09 韓國無人機海運現況與前景(遠距教學/韓國講者) (視訊) 37 人次
- 10.111.05.14 林佩蓉老師參加 ICIM2022(臺灣臺北)
- 11.111.05.27 林佩蓉老師參加-IEEE ECBIOS 2022(臺灣臺南)

(三)生物醫學工程系

- 1.常閎智老師至國際研討會「2021 Annual Meeting of Taiwanese Society of Biomedical Engineering (TSBME 2021) -Annual Report of Ministry of Science and Technology, Taiwan The 3rd International Symposium on Engineering and Technology (ISET 2021) (台灣台中)」，發表 1 篇論文(110.11.19~110.11.20)。
- 2.蔡明慈老師至國內研討會「2021 中華民國生物醫學工程科技研討會暨國科會醫工學門成果發表會(台灣台中)」，發表 1 篇論文(110.11.19~110.11.20)。
- 3.賴忠裕老師至國內研討會「2021 年臺灣網際網路研討會(TANET)暨全國計算機會議(NCS)(台灣台中)」，發表 1 篇論文(110.12.10~110.12.12)。
- 4.廖本義老師至國際研討會「2021 Annual Meeting of Taiwanese Society of Biomedical Engineering (TSBME 2021)-Annual Report of Ministry of Science and Technology, Taiwan (台灣台中)」，發表 1 篇論文(110.10.16~110.10.16)。
- 5.廖本義老師至國內研討會「2021 年台灣生物力學學會年度學術研討會暨科技部成果發表會(台灣台北)」，發表 1 篇論文(110.10.16~110.10.16)。
- 6.廖本義老師至國際研討會「13th International Conference on Applied Human Factors and Ergonomics (AHFE 2022) (美國紐約)」，發表 1 篇論文(111.07.24~111.07.28)。
- 7.陳郁琪老師至國內研討會「第 29 屆 中華民國人因工程學會年會暨學術研討會(台灣台南)」，發表 2 篇論文(111.03.11~111.03.13)。
- 8.陳郁琪老師至國際研討會「13th International Conference on Applied Human Factors and Ergonomics and the Affiliated Conferences (美國紐約)」，發表 2 篇論文 (111.07.24~111.07.28)。
- 9.師生共計 47 人參加專題演講：From Visual Design to Biomedical Engineering，講者：Dr. Peter Ardianto 亞洲大學創意設計學系博士生 (110.10.27)。

10. 師生共計 63 人參加專題演講：Life in the USA，講者：Woan-Ying Dana Chang IBM 公司 Design Manager (110.10.27)。
11. 師生共計 79 人參加專題演講：From Nursing to Biomedical Engineering，講者：Dr. Fahni Haris 亞洲大學創意設計學系博士生 (110.11.03)。
12. 師生共計 100 人參加全英單元教學課程：Project budgeting management，講者：Dr. Ting Jie (TJ) Wang Governors State University 退休教授 (111.06.13)。

七、策略聯盟

- (一) 環境與安全衛生工程系暨環境工程所暨職業安全與防災所與社區建立策略聯盟(沙鹿區興安社區、龍井區山腳社區)
- (二) 資訊工程系暨智慧型輔助科技研究所與 5 家機構簽訂策略聯盟合作備忘錄(嘉鑫科技有限公司、悅鼎軟體有限公司、田屋科技股份有限公司、思構方程資訊服務有限公司、泰睿思股份有限公司)
- (三) 生物醫學工程系
1. 與二家機構分別簽訂職場體驗合作備忘錄 (諾亞思科技有限公司、迪威科技有限公司) (110.08.01)。
 2. 與主穎生技公司簽訂合作意向書，研究金額 200,000 元(110.10.01)。
 3. 與多明尼加 HONGOGO S.R.L 簽訂海外產學備忘錄(111.05.30)。

八、計畫案

- (一) 環境與安全衛生工程系暨環境工程所暨職業安全與防災所
獲科技部補助 5 件，補助金額共 5,727,000 元；一般產學合作計畫 19 件，金額為 7,383,388 元；教育部補助共 1 件，補助金額為 3,850,000 元；政府部會案件 (不含科技部及教育部案件) 補助共 8 件，補助金額為 5,707,220 元；科技部大專生研究計畫 3 件，補助金額為 144,000 元，計畫案總經費共 23,121,808 元。
- (二) 資訊工程系暨智慧型輔助科技研究所
獲科技部補助 2 件，補助金額共 1,133,000 元；一般產學合作計畫 2 件，金額為 750,000 元；政府部會案件 (不含科技部及教育部案件) 補助 1 件，補助金額為 1,000,000 元；科技部大專生研究計畫 3 件，補助金額為 144,000 元；校內補助計畫 1 件，補助金額為 110,500 元，計畫案總經費共 3,137,500 元。
- (三) 生物醫學工程系
獲科技部補助 3 件，補助金額共 2,374,000 元；一般產學合作計畫 6 件，金額為 389,800 元；教育部補助 0 件，補助金額為 0 元；政府部會案件 (不含科技部及教育部案件) 補助 1 件，補助金額共 1,000,000 元；學發會計畫補助 1 件，委託金額為 500,000 元；科技部大專生研究計畫 2 件，補助金額為 96,000 元，校內補助計畫 1 件，補助金額為 104,000 元，計畫案總經費共 4,463,800 元。

參、各項統計資料

表1、學院、系(科所)、學位學程及中心經費支出表(私校十月填寫)

| 系(科所)/學位學程及中心單位 | 設備費支出 總金額(元) | | 業務費支出 總金額(元) | | 旅運費支出 總金額(元) | | 圖書資料費支出 總金額(元) | |
|-----------------|-----------------|-----------|-----------------|-----------|-----------------|----------|-------------------|----------|
| | 系(科所)/學位學程及中心單位 | 教育部獎勵補助款 | 系(科所)/學位學程及中心單位 | 教育部獎勵補助款 | 系(科所)/學位學程及中心單位 | 教育部獎勵補助款 | 系(科所)/學位學程及中心單位 | 教育部獎勵補助款 |
| 智科學院 | 0 | 0 | 237,955 | 35,000 | 0 | 0 | 0 | 0 |
| 環安系 | 289,976 | 2,346,141 | 3,683,865 | 1,771,251 | 1,625 | 5,000 | 0 | 0 |
| 資工系 | 470,846 | 6,380,730 | 1,691,701 | 2,143,181 | 0 | 0 | 0 | 0 |
| 醫工系 | 191,952 | 4,775,019 | 1,935,713 | 1,095,298 | 13,000 | 4,700 | 0 | 0 |

| 系(科所)/學位學程及中心單位 | 設備費支出 總金額(元) | | 業務費支出 總金額(元) | | 旅運費支出 總金額(元) | | 圖書資料費支出 總金額(元) | |
|-----------------|-----------------|------------|-----------------|-----------|-----------------|----------|-------------------|----------|
| | 系(科所)/學位學程及中心單位 | 教育部獎勵補助款 | 系(科所)/學位學程及中心單位 | 教育部獎勵補助款 | 系(科所)/學位學程及中心單位 | 教育部獎勵補助款 | 系(科所)/學位學程及中心單位 | 教育部獎勵補助款 |
| 合計 | 952,774 | 13,501,890 | 7,549,234 | 5,044,730 | 14,625 | 9,700 | 0 | 0 |

表2、學院內各學制學生人數統計表

| 系所 | 學期 | 學籍別 | | | | | | | | | | | 合計 | | | | | | | | | | |
|-----|----|-----|-----|--------|-------|-------|-------|-------|-------|-------|-------|----------|--------|---------|--------|--------|--------|------|----------|----------|-----------|-----------|------------|
| | | 博士班 | 碩士班 | 產業碩士專班 | 二技(日) | 四技(日) | 二專(日) | 五專(日) | 二技進修部 | 四技進修部 | 二專夜間部 | 二專(夜)普通班 | 博士在職專班 | 碩士班在職專班 | 二技在職專班 | 二專在職專班 | 四技在職專班 | 進修專校 | 進修學院(二技) | 進修學院(四技) | 全學院日間學生總數 | 全學院夜間學生總數 | 全學院日夜間學生總數 |
| 環安系 | 上 | | 30 | | 437 | | | | 333 | | | | 12 | | | | | | | | 467 | 345 | 812 |
| | 下 | | 29 | | 428 | | | | 311 | | | | 12 | | | | | | | | 457 | 323 | 780 |
| 資工系 | 上 | | 2 | | 304 | | | | 151 | | | | | | | | | | | | 306 | 151 | 457 |
| | 下 | | 2 | | 288 | | | | 140 | | | | | | | | | | | | 290 | 140 | 430 |
| 醫工系 | 上 | | | | 286 | | | | | | | | | | | | | | | | 286 | | 286 |
| | 下 | | | | 284 | | | | | | | | | | | | | | | | 284 | | 284 |

表3、專任教師人數統計表

| 系所 | 學期 | 教授 | | | | | 副教授 | | | | | 助理教授 | | | | | 講師 | | | | | 無 | | | | | 總計 | |
|-----|----|------|------|------|--------|----|------|------|------|--------|----|------|------|------|--------|----|------|------|------|--------|----|------|------|------|--------|----|----|----|
| | | 一般教師 | 客座教授 | 講座教授 | 專業技術人員 | 其他 | 一般教師 | 客座教授 | 講座教授 | 專業技術人員 | 其他 | 一般教師 | 客座教授 | 講座教授 | 專業技術人員 | 其他 | 一般教師 | 客座教授 | 講座教授 | 專業技術人員 | 其他 | 一般教師 | 客座教授 | 講座教授 | 專業技術人員 | 其他 | | |
| 環安系 | 上 | 8 | 1 | | | | 9 | 7 | | | | 7 | 3 | | | | 3 | | | | | | | | | | | 19 |
| | 下 | 8 | 1 | | | | 9 | 7 | | | | 7 | 3 | | | | 3 | | | | | | | | | | | 19 |
| 資工系 | 上 | 2 | | | | | 2 | | 1 | | 3 | | | | | | | | | | | | | | | | 8 | |
| | 下 | 2 | | | | | 2 | | 1 | | 4 | | | | | | | | | | | | | | | | 9 | |
| 醫工系 | 上 | | | | | | 6 | | 1 | | 7 | 2 | | | | 2 | | | | | | | | | | | 9 | |
| | 下 | | | | | | 5 | | 1 | | 6 | 2 | | | | 2 | | | | | | | | | | | 8 | |

表4、兼任教師人數統計表

| 系所 | 學期 | 教授 | | | | | 副教授 | | | | | 助理教授 | | | | | 講師 | | | | | 無 | | | | | 總計 | |
|-----|----|----|----|---|---|---|-----|----|---|---|---|------|----|---|---|---|----|----|----|---|---|----|----|---|---|---|----|----|
| | | 一般 | 客座 | 講 | 專 | 專 | 一般 | 客座 | 講 | 專 | 專 | 一般 | 客座 | 講 | 專 | 專 | 一般 | 客座 | 講 | 專 | 專 | 一般 | 客座 | 講 | 專 | 專 | | |
| 環安系 | 上 | | | | | | 1 | | | | | 1 | 7 | | | | 7 | 7 | 15 | | | | 15 | | | | | 23 |
| | 下 | | | | | | 1 | | | | | 1 | 6 | | | | 6 | 14 | | | | 14 | | | | | 21 | |
| 資工系 | 上 | | | | | | | | | | | 4 | | | | | 10 | | | 4 | | | | | | | | 18 |
| | 下 | | | | | | | | | | | 4 | | | | | 10 | | | 4 | | | | | | | | 18 |
| 醫工系 | 上 | | | | | | 1 | | | | | 1 | 2 | | | | 2 | 2 | | | | 2 | | | | | 5 | |
| | 下 | 2 | | | | | | | | | 2 | 1 | | | | | 1 | 2 | | | | 2 | | | | | 5 | |

表5、教師參與學術活動－研習（討）會及學術研討會

| 系所 | 學期 | 國內 | 國際 | 合計 |
|-----|----|-----|----|-----|
| 環安系 | 上 | 38 | 0 | 38 |
| | 下 | 35 | 2 | 37 |
| 資工系 | 上 | 20 | 0 | 20 |
| | 下 | 9 | 2 | 11 |
| 醫工系 | 上 | 3 | 2 | 5 |
| | 下 | 2 | 3 | 5 |
| 合計 | | 107 | 8 | 115 |

表6、教師交流（人次）

| 系所 | 學期 | 參訪 | 校外參觀 | 招生宣導 | 業界典範 | 展覽 |
|-----|----|----|------|------|------|----|
| 環安系 | 上 | 10 | 0 | 37 | 0 | 0 |
| | 下 | 5 | 0 | 39 | 0 | 0 |
| 資工系 | 上 | 12 | 0 | 101 | 0 | 0 |
| | 下 | 9 | 0 | 85 | 0 | 0 |
| 醫工系 | 上 | 11 | 0 | 129 | 0 | 0 |
| | 下 | 4 | 5 | 58 | 0 | 0 |
| 合計 | | 51 | 5 | 449 | 0 | 0 |

表7、學院內專任教師執行計畫統計表

| 案件總類 | 年度 | 環安系 | 資工系 | 醫工系 | 合計 |
|-------|--------|------------------------|-----------|-----------|-----------|
| | | 政府部會案件 (不含國科會及教育案件) | 總件數 | 8 | 1 |
| | 總金額(元) | 5,707,220 | 1,000,000 | 1,000,000 | 7,707,220 |
| 科技部案件 | 總件數 | 5 | 2 | 3 | 14 |
| | 總金額(元) | 5,727,000 | 1,133,000 | 2,374,000 | 9,234,000 |
| 產學合作案 | 總件數 | 19 | 2 | 6 | 27 |
| | 總金額(元) | 7,383,388 | 750,000 | 389,800 | 8,523,188 |

| 案件總類 | | 年度 | 環安系 | 資工系 | 醫工系 | 合計 |
|-----------|--------|------------|-----------|-----------|------------|----|
| | | | | | | |
| 教育部案件 | 總件數 | 1 | 0 | 0 | 1 | |
| | 總金額(元) | 3,850,000 | 0 | 0 | 3,850,000 | |
| 學發會案件 | 總件數 | 0 | 0 | 1 | 1 | |
| | 總金額(元) | 0 | 0 | 500,000 | 500,000 | |
| 教育部計畫型獎助案 | 總件數 | 1 | 0 | 0 | 1 | |
| | 總金額(元) | 336,000 | 0 | 0 | 336,000 | |
| 技術服務案 | 總件數 | 0 | 0 | 0 | 0 | |
| | 總金額(元) | 0 | 0 | 0 | 0 | |
| 校內補助 | 總件數 | 2 | 1 | 1 | 4 | |
| | 總金額(元) | 118,200 | 110,500 | 104,000 | 239,100 | |
| 總計 | 總件數 | 36 | 6 | 12 | 54 | |
| | 總金額(元) | 23,121,808 | 2,993,500 | 4,367,800 | 30,389,508 | |

表8、學院內專任教師研究成果統計表

| 系所 | 學年度 | 專任教師發表論文數 | | 專任教師發表專書 (含篇章)數 | 專任教師獲得專 利數 |
|-----|-----|-----------|-------|--------------------|---------------|
| | | 期刊論文 | 研討會論文 | | |
| 環安系 | 110 | 9 | 23 | 0 | 0 |
| 資工系 | 110 | 8 | 4 | 1 | 0 |
| 醫工系 | 110 | 16 | 10 | 1 | 0 |
| 合計 | | 33 | 37 | 2 | 0 |

表9、教師教學教材製作及獎勵

| 系所 | 學期 | 課程數 | 獎金 |
|-----|----|-----|--------|
| 環安系 | 上 | 3 | 24,000 |
| | 下 | 4 | 30,000 |
| 資工系 | 上 | 1 | 8,000 |
| | 下 | 2 | 14,000 |
| 醫工系 | 上 | 2 | 14,000 |
| | 下 | 1 | 6,000 |
| 合計 | | 13 | 96,000 |

表10、教師專業服務(參與各服務性質之專任教師人次)

| 系所 | 學期 | 擔任專業 考試命題 委員 | 擔任學會 行政職務 | 擔任國內專 業期刊編審 及評審 | 擔任國外專 業期刊編審 及評鑑 | 擔任校外公 民營機構顧 問或委員 | 擔任政府機 構專業委員 會委員 | 其他 |
|-----|----|--------------------|--------------|-----------------------|-----------------------|------------------------|-----------------------|----|
| 環安系 | 上 | 0 | 0 | 1 | 1 | 7 | 72 | 5 |
| | 下 | 0 | 0 | 1 | 4 | 12 | 35 | 0 |
| 資工系 | 上 | 4 | 0 | 0 | 1 | 0 | 0 | 5 |
| | 下 | 6 | 0 | 0 | 3 | 1 | 1 | 11 |
| 醫工系 | 上 | 0 | 1 | 0 | 0 | 0 | 0 | 2 |
| | 下 | 0 | 1 | 0 | 4 | 0 | 2 | 1 |
| 合計 | | 10 | 2 | 2 | 13 | 20 | 110 | 24 |

表 11-1 學生輔導I

| 系所 | 學期 | 個別諮商 | | 團體輔導 | | 班級輔導 | | 總計 | |
|-----|----|------|-----|------|----|------|----|-------|-----|
| | | 人次 | 場次 | 人次 | 場次 | 人次 | 場次 | 人次 | 場次 |
| 環安系 | 上 | 52 | 52 | 2 | 1 | 66 | 3 | 120 | 56 |
| | 下 | 24 | 24 | 1 | 1 | 0 | 0 | 25 | 25 |
| 資工系 | 上 | 48 | 48 | 1 | 1 | 81 | 2 | 130 | 51 |
| | 下 | 24 | 24 | 2 | 1 | 30 | 1 | 56 | 26 |
| 醫工系 | 上 | 12 | 7 | 103 | 10 | 300 | 8 | 415 | 25 |
| | 下 | 30 | 9 | 52 | 7 | 284 | 8 | 366 | 24 |
| 合計 | | 190 | 164 | 161 | 21 | 761 | 22 | 1,112 | 207 |

表 11-2 學生輔導II (補救教學、證照輔導)

| 系所 | 學期 | 補救教學 | | | 證照輔導 | | |
|-----|----|------|-----|------|------|-----|-------|
| | | 課程數 | 總時數 | 參與人次 | 課程數 | 總時數 | 參與人次 |
| 環安系 | 上 | 4 | 12 | 77 | 8 | 193 | 201 |
| | 下 | 5 | 14 | 95 | 4 | 134 | 116 |
| 資工系 | 上 | 8 | 12 | 186 | 2 | 20 | 76 |
| | 下 | 4 | 6 | 26 | 5 | 30 | 208 |
| 醫工系 | 上 | 5 | 12 | 125 | 8 | 8 | 320 |
| | 下 | 2 | 6 | 52 | 12 | 12 | 240 |
| 合計 | | 28 | 62 | 561 | 39 | 397 | 1,161 |

表 12、協同教學辦理情形

| 種類 | 學年 | 環安系 | | 資工系 | | 醫工系 | |
|----------|----|--------------|-------|--------------|------|--------------|------|
| | | 辦理場次 /課程數 | 參與人次 | 辦理場次 /課程數 | 參與人次 | 辦理場次 /課程數 | 參與人次 |
| 協同教學 | | 0/0 | 0 | 8/2 | 356 | 2/1 | 96 |
| 學程協同教學 | | 27/1 | 594 | 0 | 0 | 0 | 0 |
| 業界協同教學 | | 38/3 | 1,450 | 12/6 | 478 | 11/6 | 366 |
| 最後一哩協同教學 | | 0/0 | 0 | 0 | 0 | 0 | 0 |
| 合計 | | 65/4 | 2,134 | 20/8 | 834 | 13/7 | 462 |

表 13、在校學生獲得技術證照統計

| 系所 | 證照名稱 | 總張數 | 總人數 |
|-----|--------------------------------|-----|-----|
| 環安系 | 職業安全衛生管理乙級技術士 | 8 | 8 |
| | 職業衛生管理甲級技術士 | 1 | 1 |
| | 甲級廢(污)水處理專責人員 | 1 | 1 |
| | 甲級廢棄物處理專業技術人員 | 1 | 1 |
| | 屋頂作業主管 | 52 | 52 |
| | 營造業甲種職業安全衛生作業主管 | 60 | 60 |
| | 甲種職業安全衛生業務主管 | 48 | 48 |
| | 永續發展碳管理分析師 | 8 | 8 |
| | 永續能源與資源管理分析師 | 10 | 10 |
| | 下水道設施操作維護-水質檢驗乙級技術士 | 6 | 6 |
| | 太陽能光電設置乙級技術士 | 16 | 16 |
| 資工系 | TQC 物聯網智慧應用及技術-專業級 | 15 | 15 |
| | TQC 雲端技術及網路服務 Cloud Technology | 12 | 12 |

| 系所 | 證照名稱 | 總張數 | 總人數 |
|-----|--|-----|-----|
| | and Internet Services-專業級 | | |
| | TQC-DK 人工智慧應用與技術-專業級 | 33 | 33 |
| | TQC-DK 電子商務概論 | 17 | 17 |
| | TQC 資訊科技(Python 專業級) | 21 | 21 |
| | TQC+ 網頁資料擷取與分析(Python 3 專業級) | 19 | 19 |
| | TQC+ 物聯網開發核心知識(專業級) | 15 | 15 |
| | TQC+ 軟體開發知識(專業級) | 4 | 4 |
| | TQC+ 資訊科技 Python3(專業級) | 11 | 11 |
| | (MTA)Microsoft Technology Associate : Database Administration Fundamentals | 17 | 17 |
| | Microsoft Certified Azure AI Fundamentals | 10 | 10 |
| | TQC-DK 人工智慧應用與技術-進階級 | 1 | 1 |
| | TQC-DK 人工智慧應用與技術-實用級 | 21 | 21 |
| | (CSEPT)大學校院英語能力測驗 | 15 | 15 |
| | (PVQC)Professional Vocabulary Quotient Credential- ICT | 2 | 2 |
| | (TOEIC)多益測驗 | 39 | 39 |
| 醫工系 | 自動化工程師證照- Level 1 (初級) | 4 | 4 |
| | TQC-物聯網智慧應用及技術-實用級 | 6 | 6 |
| | TQC-中文輸入(實用級) | 33 | 33 |
| | TQC-中文輸入(進階級) | 22 | 22 |
| | TQC- OA PowerPoint (2019) | 1 | 1 |
| | CPR+AED 合格證書 | 48 | 48 |
| | (CSEPT) 大學校院英語能力測驗：第一級 (130~169) / CEF A2 | 13 | 13 |
| | (CSEPT) 大學校院英語能力測驗：第一級 (170~240) / CEF B1 | 8 | 8 |
| | (TOEIC) 多益測驗/新版測驗 {[LISTENING 滿 60 分，但未達 110 分且 READING 滿 60 分，但未達 115 分]} | 1 | 1 |
| | (TOEIC) 多益測驗/新版測驗 {[LISTENING 滿 110 分，但未達 275 分且 READING 滿 60 分，但未達 115 分]} | 11 | 11 |
| | (TOEIC) 多益測驗/新版測驗 {[LISTENING 滿 110 分，但未達 275 分且 READING 滿 115 分，但未達 275 分]} | 8 | 8 |
| | (TOEIC) 多益測驗/新版測驗 {[LISTENING 滿 275 分，但未達 400 分且 READING 滿 115 分，但未達 275 分]} | 2 | 2 |
| 合計 | | 620 | 620 |

表14、簽策略聯盟總數、總金額數

| 系所 | 學期 | 策略聯盟案 (件數) | 研究金額 |
|-----|----|------------|------|
| 環安系 | 上 | 2 | 0 |
| | 下 | 0 | 0 |

| 系所 | 學期 | 策略聯盟案 (件數) | 研究金額 |
|-----|----|------------|---------|
| 資工系 | 上 | 0 | 0 |
| | 下 | 5 | 0 |
| 醫工系 | 上 | 3 | 200,000 |
| | 下 | 1 | 0 |
| 合計 | | 11 | 200,000 |

表15、各學制課程安排學分時數一覽表

| 系所 | 課程類別 學制 | | 通識教育課程 | | 專業必修 | | 選修 | | 合計 | |
|-----|------------|-----|--------|-----|------|------|----|------|------|------|
| | | | 學分 | 時數 | 學分 | 時數 | 學分 | 時數 | 學分 | 時數 |
| 環安系 | 日四技 | 環工組 | 30 | 32 | 61 | 68 | 37 | 37 | 128 | 137 |
| | | 綠科組 | 30 | 32 | 59 | 65 | 39 | 39 | 128 | 136 |
| | | 職安組 | 30 | 32 | 60 | 66 | 38 | 38 | 128 | 136 |
| | 夜四技 | 環工組 | 26 | 26 | 62 | 69 | 40 | 40 | 128 | 135 |
| | | 職安組 | 26 | 26 | 62 | 69 | 40 | 40 | 128 | 135 |
| | 碩士班 | 環工所 | 0 | 0 | 13.5 | 17.5 | 14 | 14 | 27.5 | 31.5 |
| | | 職安所 | 0 | 0 | 10.5 | 14.5 | 17 | 17 | 27.5 | 31.5 |
| | 碩士在職專班 | 0 | 0 | 7.5 | 11.5 | 17 | 17 | 24.5 | 28.5 | |
| 資工系 | 日四技 | | 28 | 30 | 47 | 50 | 53 | 55 | 128 | 135 |
| | 夜四技 | | 24 | 24 | 56 | 64 | 48 | 48 | 128 | 136 |
| 醫工系 | 日四技 | | 28 | 30 | 60 | 67 | 40 | 40 | 128 | 137 |

表16、專題研究競賽

| 類別 系所 | | 參賽組數 | | 獲獎組數 | |
|----------|----|------|------|------|------|
| | | 口頭報告 | 海報競賽 | 口頭報告 | 海報競賽 |
| 環安系 | 系級 | 40 | 0 | 8 | 0 |
| | 院級 | 5 | 12 | 4 | 11 |
| | 校外 | 5 | 2 | 4 | 0 |
| 資工系 | 系級 | 17 | 17 | 6 | 3 |
| | 院級 | 4 | 6 | 3 | 6 |
| | 校外 | 13 | 1 | 5 | 0 |
| 醫工系 | 系級 | 0 | 0 | 0 | 0 |
| | 院級 | 4 | 17 | 4 | 17 |
| | 校外 | 3 | 9 | 0 | 0 |
| 合計 | | 91 | 64 | 34 | 37 |

表17、教師取得新證照

| 系所 | 證照名稱 | 總張數 |
|-----|----------------|-----|
| 環安系 | 室內空氣品質維護管理專責人員 | 1 |
| | 職業衛生管理(甲級技術士) | 1 |
| | 職業衛生技師 | 1 |
| 資工系 | 遙控無人機普通操作證 | 1 |
| 醫工系 | | 0 |
| 合計 | | 4 |

表18、辦理技能檢定

| 系所 | 檢定 | 梯次 | 時數 | 人次 |
|-----|------------------|----|-----|-----|
| 環安系 | 乙級太陽光電設置 | 1 | 72 | 87 |
| 環安系 | 甲級物理性因子作業環境測定 | 1 | 12 | 40 |
| 環安系 | 甲級化學性因子作業環境測定 | 1 | 8 | 33 |
| 環安系 | 乙級下水道設施操作維護-水質檢驗 | 1 | 8 | 24 |
| 環安系 | 甲級化學性因子作業環境測定 | 1 | 4 | 18 |
| 環安系 | 甲級物理性因子作業環境測定 | 1 | 12 | 33 |
| 環安系 | 乙級太陽光電設置 | 1 | 56 | 68 |
| 合計 | | 7 | 172 | 303 |

表19、辦理推廣教育班

| 系所 | 委辦單位 | 期數 | 人數 | 總金額 |
|-----|----------------------------|----|-----|-----------|
| 環安系 | 弘光科技大學推廣教育中心/職業安全衛生學分班 | 7 | 22 | 900,000 |
| | 台中市政府勞工局/太陽光電設置乙級證照培訓班 | | 20 | |
| | 勞動部勞動力發展中彰投分署/太陽光電系統維運基礎班 | | 24 | |
| | 勞動部勞動力發展中彰投分署/太陽光電系統維運進階班 | | 24 | |
| 資工系 | 110年環保局無人機培訓專班-基本級專業操作證(2) | 1 | 20 | 176,000 |
| | 110年環保局無人機培訓專班-基本級專業操作證(3) | 1 | 20 | 176,000 |
| | 110年勞工局青少年職業探索營-無人機空拍飛行培訓班 | 1 | 20 | 137,934 |
| | 短期職業訓練暨技能認證課程-無人機飛行考照班 | 1 | 20 | 316,710 |
| 合計 | | | 170 | 1,706,644 |

表20、專利資料表

| 系所 | 類別 | 新型專利 | | 發明專利 | | 技轉專利 | |
|-----|----|------|-----|------|-----|------|-----|
| | | 已核准 | 申請中 | 已核准 | 申請中 | 已核准 | 申請中 |
| 環安系 | | 0 | 0 | 0 | 1 | 0 | 0 |
| 資工系 | | 0 | 0 | 0 | 0 | 0 | 0 |
| 醫工系 | | 0 | 0 | 0 | 2 | 0 | 0 |
| 合計 | | 0 | 0 | 0 | 3 | 0 | 0 |

表21、學生參與校外及國際競賽資料表

| 系所 | 類別 | 校外競賽 | | 國際競賽 | | 兩岸競賽 | |
|-----|----|------|------|------|------|------|------|
| | | 參賽組數 | 得獎組數 | 參賽組數 | 得獎組數 | 參賽組數 | 得獎組數 |
| 環安系 | | 4 | 4 | 0 | 0 | 0 | 0 |
| 資工系 | | 13 | 5 | 0 | 0 | 0 | 0 |
| 醫工系 | | 1 | 0 | 0 | 0 | 0 | 0 |
| 合計 | | 18 | 9 | 0 | 0 | 0 | 0 |

通識教育中心

壹、組織編制

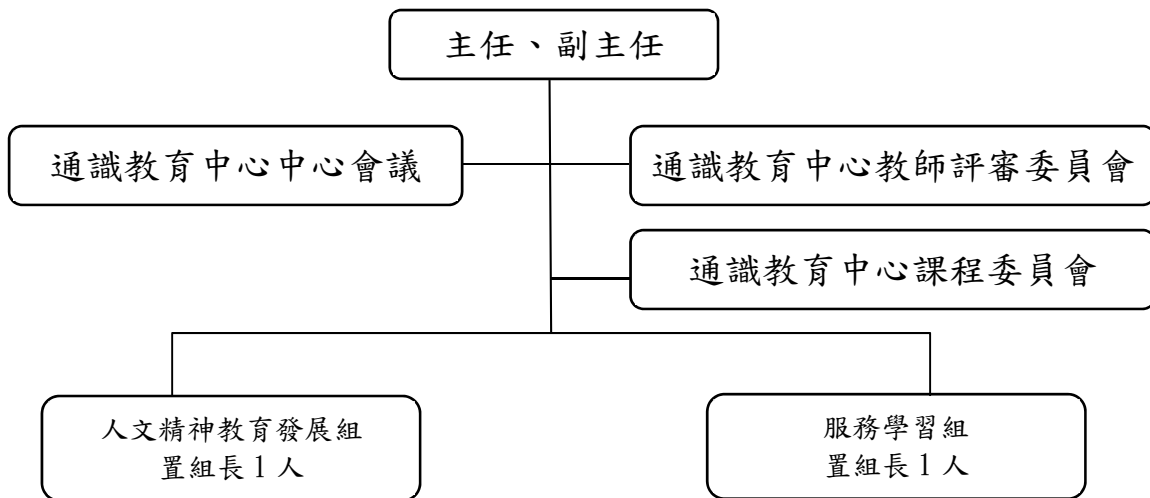

註：

- 1.通識教育中心教師評審委員會：置委員 5 人，除本中心主任及副主任為當然委員外，其餘委員由本中心教師票選助理教授以上教師產生，任期一年。
- 2.通識教育中心課程委員會：本中心主任或副主任、組長及所屬各學群委員共同組織之。

貳、大事紀

- 一、111.03.28-04.29 舉辦通識教育中心通識週活動。
- 二、110.10.18-21 & 110.11.29-12.02 1101 學期舉辦人文精神專家講座共 8 場。
- 三、1101 學期協辦職員工教育訓練-人文素養與精神(一)-一些被我們忽略的事。
- 四、111.03.28-03.31 & 111.05.09-12 1102 學期舉辦人文精神專家講座共 8 場。
- 五、111.07.14 完成 10 片傑出業界楷模訪談教案影片。
- 六、1102 學期協辦職員工教育訓練-人文素養與精神(二)-人與社會。
- 七、111.3.26 協辦中華民國 111 年全國身心障礙國民運動會志工培訓課程。
- 八、111.07.01 閔宇經副教授接任通識教育中心主任、徐靜莊助理教授接任人文精神教育發展組組長、張簡琳玲助理教授接任服務學習組組長。
- 九、1102 學期邱美珍老師升等助理教授。

參、各項統計資料

表1、專任教師人數統計表

| 學期 | 教授 | 副教授 | 助理教授 | 講師 | 總計 |
|----|----|-----|------|----|----|
| 上 | 1 | 2 | 1 | 0 | 4 |
| 下 | 1 | 2 | 2 | 0 | 5 |

表2、兼任教師人數統計表

| 學期 | 教授 | 副教授 | 助理教授 | 講師 | 總計 | 助理教授比 |
|----|----|-----|------|----|-----|--------|
| 上 | 1 | 1 | 34 | 62 | 100 | 38% |
| 下 | 1 | 4 | 36 | 56 | 97 | 42.27% |

表3、中心經費支出表

| 單位名稱 | 生活助學金支出 總金額(元) | 校內經費業務費支出 總金額(元) | 教育部獎補助業務費 支出 總金額(元) |
|-----------|-------------------|---------------------|------------------------|
| 通識教育中心 | 515,268 | 460,946 | 1,657,337 |
| 人文精神教育發展組 | -- | 78,925 | -- |
| 服務學習組 | -- | 276,740 | -- |
| 合計 | 515,268 | 816,611 | 1,657,337 |

表4、通識教育課程學分統計表

| 課程類別 學制 | 基礎通識課程 | | 核心通識課程 | | 分類通識課程 | | 合計 | |
|------------|--------|----|--------|----|--------|----|----|----|
| | 學分 | 時數 | 學分 | 時數 | 學分 | 時數 | 學分 | 時數 |
| 日四技 | 22 | 22 | 4 | 4 | 4 | 4 | 30 | 30 |
| 夜四技 | 20 | 20 | 2 | 2 | 4 | 4 | 26 | 26 |
| 日二技 | 4 | 4 | 2 | 2 | 6 | 6 | 12 | 12 |
| 進二技 | 4 | 4 | 2 | 2 | 6 | 6 | 12 | 12 |

第二節行政單位

教務處

壹、組織編制

| 學年度 | 部別 | 教務處 | | | | 綜合業務組 | | | 課務組 | | | 註冊組 | | | 招生中心(含選才專案辦公室) | | | 總計 |
|-----|------|-----|------|----|----|-------|----|----|-----|----|----|-----|----|----|----------------|----|----|----|
| | | 教務長 | 副教務長 | 秘書 | 合計 | 組長 | 職員 | 合計 | 組長 | 職員 | 合計 | 組長 | 職員 | 合計 | 主任 | 職員 | 合計 | |
| 110 | 日夜合併 | 1 | 1 | 1 | 3 | 1 | 2 | 3 | 1 | 5 | 6 | 1 | 4 | 5 | 1 | 6 | 7 | 24 |

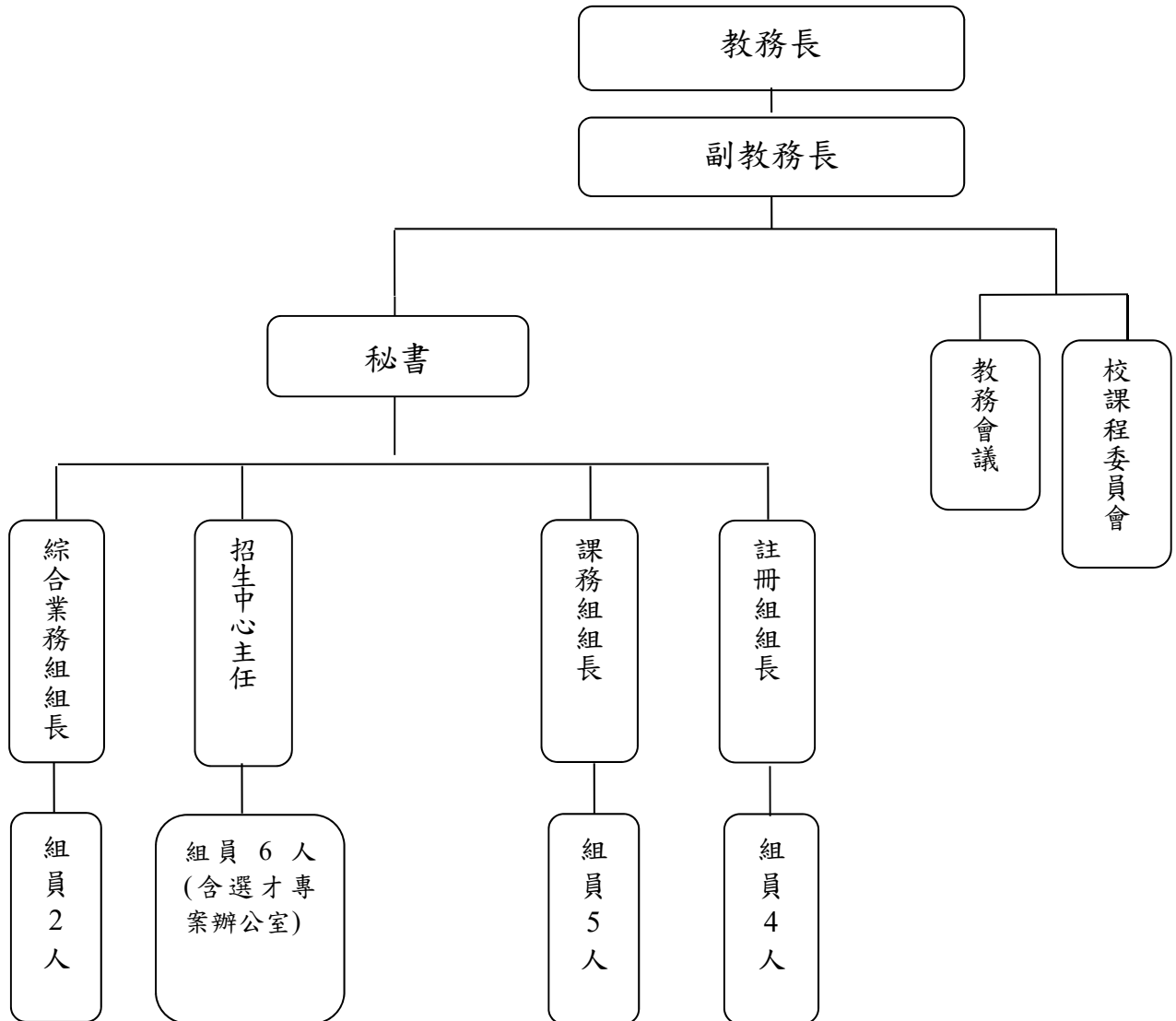

附註：

- 1.教務會議由教務長、各學院院長、各系（科、所、學位學程）主任（所長）、通識教育中心主任、校安暨軍訓室主任、圖資長、教學發展中心主任及學生會會長組成之，教務長為主席。
- 2.校課程委員會由教務長、各院院長、各系（科、所、學位學程）主任（所長）、教學發展中心主任、推廣教育中心主任、校安暨軍訓室主任、各系（科、所、學位學程）課程委員會代表、通識教育中心課程委員會委員代表、學生代表組成之。
- 3.組織編制以 110.2 學期人力配置呈現。

貳、大事紀

一、辦理高中職相關活動

(一)至高中職宣導及高中職至本校參訪：於每學年度上學期發文至各高中職邀請高中職至本校參訪及至高中職進行宣導，以提高宣導成效，其參觀人數及宣導場次如下：

| 學年度 | 至本校參觀教師人數 | 至本校參觀學生人數 | 至高中職宣導場次 |
|-----|-----------|-----------|----------|
| 98 | 42 | 1,408 | 89 |
| 99 | 22 | 534 | 98 |
| 100 | 25 | 618 | 104 |
| 101 | 38 | 1,828 | 126 |
| 102 | 54 | 1,775 | 128 |
| 103 | 39 | 1,598 | 152 |
| 104 | 40 | 1,436 | 159 |
| 105 | 82 | 2,518 | 167 |
| 106 | 60 | 2,411 | 171 |
| 107 | 71 | 1,853 | 201 |
| 108 | 65 | 1,289 | 137 |
| 109 | 83 | 2,070 | 143 |
| 110 | 65 | 1,500 | 107 |

(二)與高中職簽訂合作協議：藉此讓高中職教師瞭解本校，進而提供該校學生升學選校之參考，截至 109 學年度結束前為止，已辦理 24 場與高中職簽訂合作協議，分別有沙鹿高工、明德高中、致用高中、嘉義家職、新北市竹林高中、嘉陽高中、正德高中、大明高中、僑泰高中、大甲高工、明台高中、龍德家商、宜寧高中、中港高中、巨人高中及新民高中、國立大湖農工、國立中科實驗高級中學、國立員林家商、臺中市華盛頓高級中學、五育高中、慈明高中、青年高中及國立員林農工；合計共有 250 位高中職校長、主任及教師至本校參訪。

(三)辦理高中職相關活動：

- 1.為增加與高中職學生互動，101 學年度招生中心首度向學校爭取各系辦理高中職活動之經費，期望各系邀請教師或學生至本校參與活動外，亦可對本校有更深入之瞭解。
- 2.推動各系辦理與高中職活動，包含高中職教師及學生研習活動、體驗課程、專題演講等。
 - (1)「優遊臺中學」跨校選修課程：本校參與臺中市高級中等學校課程發展中心所辦理跨校選修課程平台，希冀達成校際合作及資源共享，更作為未來發展臺中城市

共通課程的基礎，跨校選修課程主要參與對象為臺中市公私立高中職學生及國中三年級學生，本校參與 110 學年度共開設 8 門(每學期至多開設 4 門)優遊臺中學跨校課程一覽表如下所示。

| 編號 | 系所 | 日期 | 星期 | 時間 | 課程名稱 | 參與人數 |
|----|------|-----------|----|----------------------------|----------------------------------|------------|
| 1 | 環安系 | 110.09.18 | 週六 | 09:00-12:00 13:00-16:00 | 應用電腦輔助繪圖 - AutoCAD 進行空拍匯入與光電模板設計 | 15 |
| 2 | 醫工系 | 110.10.02 | 週六 | 09:00-12:00 | 醫學工程初體驗 | 30 |
| 3 | 物治系 | 110.10.16 | 週六 | 13:00-16:00 | 足踝扭傷急性處理與彩色魔法肌內效貼紮體驗 | 29 |
| 4 | 美髮系 | 110.12.04 | 週六 | 09:00-16:00 | 「個性韓妝、甜美日妝」造型研習營 | 21 |
| 5 | 醫工系 | 111.03.12 | 週六 | 09:00-12:00 | 醫工小尖兵 | 23 |
| 6 | 健管系 | 111.03.26 | 週六 | 09:30-12:30 | 當健管人遇見史瓦特-SWOT 桌遊 | 9 |
| 7 | 動保學程 | 111.04.16 | 週六 | 09:00-12:00 | 寵物褓姆你我牠 | 因疫情嚴峻，取消辦理 |
| 8 | 妝品系 | 111.06.11 | 週六 | 13:00-16:00 | 特效彩妝-第三隻手 | 因疫情嚴峻，取消辦理 |
| 總計 | | | | | | 127 |

(2)110 學年度(111 學年度入學新生)各系高中職活動：(至本校參與活動)

| 學院 | 規劃場次 | 辦理場次 | 參與高中職人數 | | | 使用經費 |
|--------|------|------|---------|-------|-------|-----------|
| | | | 本校人員 | 高中職教師 | 學生 | |
| 護理學院 | 3 | 3 | 71 | 0 | 212 | 99,550 |
| 醫療健康學院 | 29 | 35 | 91 | 27 | 1,799 | 433,578 |
| 民生創新學院 | 51 | 38 | 149 | 177 | 2,700 | 560,266 |
| 智慧科技學院 | 8 | 15 | 68 | 32 | 1,093 | 273,215 |
| 合計 | 91 | 91 | 379 | 236 | 5,804 | 1,366,609 |

(3)專題演講：(至高中職演講)

| 系別 | 規劃場次 | 辦理場次 | 參與高中職人數 | | | 使用經費 |
|-------|------|------|---------|----|-----|-------|
| | | | 本校人員 | 教師 | 學生 | |
| 物治系 | 2 | 0 | - | - | - | - |
| 幼保系 | 5 | 4 | 4 | 4 | 128 | 0 |
| 文創系 | 2 | 2 | 2 | 5 | 90 | 3,995 |
| 妝品系 | 2 | 0 | 0 | 0 | 0 | 0 |
| 美髮系 | 12 | 0 | 0 | 0 | 0 | 0 |
| 國際語言系 | 2 | 0 | 0 | 0 | 0 | 0 |
| 資工系 | 2 | 3 | 0 | 8 | 255 | 0 |
| 合計 | 27 | 9 | 6 | 17 | 473 | 3,995 |

3.未來將持續爭取相關經費，辦理與高中職之活動，增加各系與高中職之互動，以提高招生率。

(四)107-110年執行教育部「優化技職校院實作環境計畫」建置跨院系實作場域及建置產業菁英訓練基地類別，獲補助內容如下表：

| 序號 | 項目 | 執行期間 | 教育部補助款 | 學校配合款 | 合計 |
|----|------------------------------|---------------------|------------|------------|------------|
| 1 | 建置跨院系實作場域-建置化妝品產業跨系實作場域 | 107.05.30-110.08.31 | 17,528,000 | 1,800,000 | 19,328,000 |
| 2 | 建置產業菁英訓練基地-全人長照物理治療菁英培育與增能計畫 | 108.08.07-110.08.31 | 30,000,000 | 15,103,648 | 45,103,648 |
| 3 | 建置跨院系實作場域-建置化妝品產業跨文化實作場域 | 109.06.19-110.08.31 | 10,000,000 | 4,628,561 | 14,628,561 |
| 合計 | | | 57,528,000 | 21,532,209 | 79,060,209 |

參、各項統計資料

一、學校人數

(一)各入學管道招生結果

1.完成110學年度第1學期及110學年度第2學期轉學考作業

| 學年度 | 部別 | 錄取人數 | 報到人數 | 報到率 |
|----------|--------|------|------|---------|
| 110.1 學期 | 日間部四技部 | 177 | 138 | 77.97% |
| | 進修部四技部 | 76 | 48 | 63.16% |
| 110.2 學期 | 日間部四技部 | 64 | 41 | 64.06% |
| | 進修部四技部 | 44 | 32 | 72.73% |
| | 進修部二技部 | 0 | 0 | 0.00% |
| | 進修部二專 | 2 | 1 | 50.00% |
| | 日間部五專 | 1 | 1 | 100.00% |

2.111學年度大學部新生招生作業

| 學制別 | 管道 | 招生名額 | 報到人數 | 招生率 |
|-------------|-------------|------|--------|---------|
| 二技 | 日間部申請入學 | 356 | 356 | 100.00% |
| | 進修部申請入學 | 331 | 308 | 93.05% |
| 四技二專 | 四技甄選入學 | 846 | 803 | 94.92% |
| | 四技申請入學 | 175 | 109 | 62.29% |
| | 四技技優入學 | 153 | 114 | 74.51% |
| | 四技運動績優單獨招生 | 43 | 26 | 60.47% |
| | 四技繁星計畫 | 76 | 45 | 59.21% |
| | 四技特殊選才 | 10 | 1 | 10.00% |
| | 四技日間部聯合登記分發 | 600 | 387 | 64.50% |
| 四技二專進修部單獨招生 | 1,006 | 841 | 83.60% | |

3.111學年度研究所新生招生作業

| 所別 | 招生名額 | 報到人數 | 招生率 |
|-----------------|------|------|---------|
| 護理系博士班 | 3 | 3 | 100.00% |
| 護理系碩士班 | 16 | 16 | 100.00% |
| 營養系碩士班 | 9 | 6 | 66.67% |
| 老人福利與長期照顧事業系碩士班 | 14 | 12 | 85.71% |
| 健康事業管理系碩士班 | 13 | 13 | 100.00% |

| 所別 | 招生名額 | 報到人數 | 招生率 |
|------------------|------|------|---------|
| 食品科技系碩士班 | 10 | 9 | 90.00% |
| 化妝品應用系碩士班 | 14 | 12 | 85.71% |
| 環境與安全衛生工程系碩士班 | 21 | 15 | 71.43% |
| 護理系碩士在職專班 | 16 | 16 | 100.00% |
| 食品科技系碩士在職專班 | 9 | 5 | 55.56% |
| 化妝品應用系碩士在職專班 | 10 | 6 | 60.00% |
| 環境與安全衛生工程系碩士在職專班 | 11 | 11 | 100.00% |

4.111 學年度專科部新生招生作業

| 學制別 | 管道 | 招生名額 | 報到人數 | 招生率 |
|-----|--------|------|------|---------|
| 五專 | 優先免試入學 | 35 | 29 | 82.86% |
| | 聯合免試入學 | 21 | 21 | 100.00% |

5.111 學年度學士後護理系新生招生作業

| 學制別 | 招生名額 | 報到人數 | 招生率 |
|-----|------|------|---------|
| 學士後 | 45 | 45 | 100.00% |

6.總招生率

| 部別 | 學制 | 管道 | 110 學年度 | | | | 111 學年度 | | | |
|----------|------|----------|---------|-------|-------|---------|---------|-------|-------|---------|
| | | | 招生名額 | 錄取名額 | 報到名額 | 招生率 | 招生名額 | 錄取名額 | 報到名額 | 招生率 |
| 日間部 | 五專 | 免試入學 | 50 | 50 | 49 | 98.00% | 50 | 50 | 50 | 100.00% |
| | 四技 | 申請入學(外加) | 105 | 105 | 96 | 91.43% | 105 | 105 | 71 | 67.62% |
| | | 申請入學(內含) | 70 | 1,626 | 1,411 | 92.71% | 70 | 1,515 | 1,317 | 86.53% |
| | | 甄選入學 | 921 | | | | 1,074 | | | |
| | | 運動績優 | 43 | | | | 43 | | | |
| | | 繁星計畫 | 50 | | | | 76 | | | |
| | | 特殊選才 | 14 | | | | 10 | | | |
| | | 技優入學 | 20 | | | | 21 | | | |
| | | 聯合登記分發 | 404 | | | | 228 | | | |
| | 二技 | 申請入學 | 356 | | | | 356 | | | |
| | 研究所 | 甄試入學 | 57 | 146 | 131 | 89.73% | 58 | 146 | 124 | 84.93% |
| 考試入學 | | 89 | 88 | | | | | | | |
| 進修部 | 四技二專 | 進修部單獨招生 | 1,006 | 1,006 | 906 | 90.06% | 1,006 | 1,006 | 841 | 83.60% |
| | 二技 | 進修部申請入學 | 331 | 327 | 322 | 97.28% | 331 | 325 | 308 | 93.05% |
| 學士後護理系 | | | 45 | 45 | 45 | 100.00% | 45 | 45 | 45 | 100.00% |
| 合計 | | | 3,411 | 3,511 | 3,175 | 93.08% | 3,411 | 3,398 | 2,996 | 87.83% |
| 含外加名額招生率 | | | -- | -- | 3,548 | 104.02% | -- | -- | 3,431 | 100.59% |

(二)110 學年度填報校基庫全校在學人數統計

1.110 學年度第 1 學期 (110.10.15 為基準) 在學人數統計，共計 12,666 人。

(1) 日間部：8,527 人。

| 學制 | 二技 (日) | 五專 (日) | 四技 (日) | 碩士 在職專班 | 碩士班 | 博士班 | 學士後 | 日間部 總計 |
|----|-----------|-----------|-----------|------------|-----|-----|-----|-----------|
| 男生 | 53 | 32 | 2,589 | 24 | 58 | 2 | 25 | 2,783 |
| 女生 | 673 | 228 | 4,509 | 83 | 139 | 11 | 101 | 5,744 |
| 合計 | 726 | 260 | 7,098 | 107 | 197 | 13 | 126 | 8,527 |

(2) 進修部：4,139 人。

| 學制 | 二專 進修部 | 二技 進修部 | 四技 在職專班 | 四技 進修部 | 進修部 總計 |
|--------------|-----------|-----------|------------|-----------|-----------|
| 男生 | 20 | 80 | 6 | 1,484 | 1,590 |
| 女生 | 113 | 756 | 17 | 1,663 | 2,549 |
| 進修部合計 | 133 | 836 | 23 | 3,147 | 4,139 |

(3) 110.1 學期學院人數

| 學院 | 人數 | 百分比 |
|-----------|--------|---------|
| 護理學院 | 2,746 | 21.68% |
| 醫療健康學院 | 2,502 | 19.75% |
| 民生創新學院 | 5,827 | 46.01% |
| 智慧科技學院 | 1,591 | 12.56% |
| 總計 | 12,666 | 100.00% |

(4) 110.1 學期系所人數

| 系所 | 人數 |
|-----------------|-------|
| 護理科 | 260 |
| 護理系 | 2,234 |
| 護理系博士班 | 13 |
| 護理系碩士班 | 54 |
| 護理系碩士在職專班 | 59 |
| 學士後護理系 | 126 |
| 物理治療系 | 462 |
| 營養系 | 491 |
| 營養醫學研究所碩士班 | 12 |
| 生物科技系 | 99 |
| 生物科技系碩士班 | 2 |
| 動物保健學士學位學程 | 220 |
| 語言治療與聽力學系 | 195 |
| 老人福利與長期照顧事業系 | 480 |
| 老人福利與長期照顧事業系碩士班 | 23 |
| 健康事業管理系 | 494 |
| 健康事業管理系碩士班 | 24 |
| 多媒體遊戲發展與應用系 | 527 |
| 食品科技系 | 969 |
| 食品科技系碩士班 | 17 |

| 系所 | 人數 |
|--------------------|--------|
| 食品科技系碩士在職專班 | 16 |
| 餐旅管理系 | 1,149 |
| 化妝品應用科 | 42 |
| 化妝品應用系 | 737 |
| 化妝品科技研究所碩士班 | 29 |
| 化妝品科技研究所碩士在職專班 | 18 |
| 美髮造型設計科 | 91 |
| 美髮造型設計系 | 465 |
| 幼兒保育系 | 598 |
| 文化創意產業系 | 406 |
| 運動休閒系 | 451 |
| 國際溝通英語系 | 312 |
| 環境與安全衛生工程系 | 784 |
| 環境工程研究所碩士班 | 17 |
| 職業安全與防災研究所碩士班 | 17 |
| 環境工程研究所碩士在職專班 | 14 |
| 生物醫學工程系 | 302 |
| 資訊工程系 | 455 |
| 資訊工程系智慧型輔助科技研究所碩士班 | 2 |
| 總計 | 12,666 |

(5) 110.2 學期學院人數

| 學院名稱 | 人數 | 百分比 |
|--------|--------|---------|
| 護理學院 | 2,450 | 20.59% |
| 醫療健康學院 | 2,389 | 20.08% |
| 民生創新學院 | 5,563 | 46.75% |
| 智慧科技學院 | 1,497 | 12.58% |
| 總計 | 11,899 | 100.00% |

(6) 110.2 學期系所人數

| 系所名稱 | 合計 |
|------------|-------|
| 護理科 | 254 |
| 護理系 | 1,998 |
| 護理系博士班 | 13 |
| 護理系碩士班 | 49 |
| 護理系碩士在職專班 | 53 |
| 學士後護理系 | 83 |
| 物理治療系 | 446 |
| 營養系 | 448 |
| 營養醫學研究所碩士班 | 7 |
| 生物科技系 | 94 |
| 生物科技系碩士班 | 2 |
| 動物保健學士學位學程 | 218 |
| 語言治療與聽力學系 | 192 |

| 系所名稱 | 合計 |
|--------------------|--------|
| 老人福利與長期照顧事業系 | 465 |
| 老人福利與長期照顧事業系碩士班 | 23 |
| 健康事業管理系 | 473 |
| 健康事業管理系碩士班 | 21 |
| 多媒體遊戲發展與應用系 | 494 |
| 食品科技系 | 929 |
| 食品科技系碩士班 | 14 |
| 食品科技系碩士在職專班 | 14 |
| 餐旅管理系 | 1,118 |
| 化妝品應用科 | 37 |
| 化妝品應用系 | 715 |
| 化妝品應用系碩士在職專班 | 17 |
| 化妝品應用系碩士班 | 25 |
| 美髮造型設計科 | 73 |
| 美髮造型設計系 | 444 |
| 幼兒保育系 | 579 |
| 文化創意產業系 | 390 |
| 運動休閒系 | 427 |
| 國際溝通英語系 | 287 |
| 環境與安全衛生工程系 | 742 |
| 環境工程研究所碩士班 | 16 |
| 環境工程研究所碩士在職專班 | 12 |
| 職業安全與防災研究所碩士班 | 14 |
| 生物醫學工程系 | 283 |
| 資訊工程系 | 428 |
| 資訊工程系智慧型輔助科技研究所碩士班 | 2 |
| 總計 | 11,899 |

(三)110 學年度全校註冊人數統計

| 學期 | 部別 | 註冊人數 | 應註冊人數 | 註冊率 |
|-------|-----|-------|-------|--------|
| 110.1 | 日間部 | 8,527 | 8,559 | 99.63% |
| | 進修部 | 4,139 | 4,211 | 98.29% |
| 110.2 | 日間部 | 8,242 | 8,276 | 99.59% |
| | 進修部 | 3,657 | 3,739 | 97.81% |

(四)110 學年度因學業成績達退學標準人數統計

| 學期 | 日間部 | | | | | | | | | 進修部 | | | | | | | | 總計 | |
|-------|-----------|-----------|-----------|-----------|-----------|-----------|-----------|-----------|----|-----------|-----------|-----------|-----------|-----------|-----------|-----------|-----------|----|----|
| | 五專 | | 二技 | | 四技 | | 研究所 | | 合計 | 二技 | | 四技 | | 四技專班 | | 二專 | | | 合計 |
| | 連續 1/2 | 3/4 零分 | 連續 1/2 | 3/4 零分 | 連續 1/2 | 3/4 零分 | 連續 1/2 | 3/4 零分 | | 連續 1/2 | 3/4 零分 | 連續 1/2 | 3/4 零分 | 連續 1/2 | 3/4 零分 | 連續 1/2 | 3/4 零分 | | |
| 110.1 | 0 | 0 | 0 | 0 | 7 | 7 | 0 | 2 | 16 | 0 | 1 | 10 | 8 | 0 | 0 | 0 | 1 | 20 | 36 |
| 110.2 | 0 | 0 | 0 | 0 | 3 | 5 | 0 | 0 | 8 | 0 | 0 | 0 | 20 | 0 | 0 | 0 | 0 | 20 | 28 |

- 1.任課教師可於開學後隨時上網設定預警名單，針對未達教學目標的學生，提出該科目成績預警名單，並針對需要輔導的同學進行補救教學。
- 2.為提升本校學生學習成效、促進學生學習，有效瞭解學生在各專業科目學習上所遭遇的問題，並依據學生之需求和學習問題提供合適之因應策略，推動「學習輔導暨補救教學機制」，針對(1)前一學期學業成績平均 60 分以下、不及格科目學分數達 1/2 或 7 學分之學生(2)當學期修讀課程 4 科以上被預警、期中考學業成績平均 60 分以下或不及格科目達 7 學分之學生(3)必選修課程修讀及畢業門檻通過情況不佳學生，透過導師、各系、教學發展中心及諮商輔導中心共同輔導，針對學習困難學生，整合校內設備資源，改善學生學習成效。若預警原因為出席率不佳的學生，由導師後續加強輔導。

(五)110 學年度休退學統計

| 學期 | 學生數 | 休學 | 休學比例 | 退學 | 退學比例 |
|-------|--------|-----|-------|-----|-------|
| 110.1 | 12,666 | 325 | 2.57% | 603 | 4.76% |
| 110.2 | 11,899 | 204 | 1.71% | 389 | 3.27% |

休、退學輔導，學生辦理休退學時，輔導機制即啟動，需經過導師（研究生另加指導教授）、系主任、院長及諮商輔導中心等相關單位晤談與核章，於過程中各負責人員皆會積極瞭解學生所遭遇的問題，並進一步提供輔導措施或根據學生需求轉介紹給相關單位協助，以達關懷與照顧學生之目標。此外，本校辦理休學手續需檢附家長同意書，校方亦會與學生家長再進一步確認，以瞭解學生休退學之原因，並針對經濟弱勢學生規劃安定就學方案，以期降低休退學比率。

(六)109 學年度第 2 學期及 110 學年度第 1 學期前三名獎學金獲獎人數統計

| 學期 | 日間部 | | | | | | 進修部 | | | | 在職專班 | | | 總計 (人) |
|-------|-----|----|-----|-----|-----|-----|-----|-----|----|-----|------|----|----|-----------|
| | 五專 | 二技 | 四技 | 學士後 | 研究所 | 合計 | 二技 | 四技 | 二專 | 合計 | 二專 | 四技 | 合計 | |
| 109.2 | 12 | 21 | 362 | 6 | 33 | 434 | 33 | 186 | 6 | 225 | 0 | 3 | 3 | 662 |
| 110.1 | 15 | 45 | 481 | 6 | 69 | 616 | 36 | 243 | 12 | 291 | 0 | 3 | 3 | 910 |

(七)110 學年度轉系、輔系、雙主修申請通過人數統計（以當學期領表並通過申請之人數為統計基準）

| 學期 | 部別 | 轉系人數 | 輔系人數 | 雙主修人數 |
|-------|-----|------|------|-------|
| 110.1 | 日間部 | 40 | 3 | 0 |
| | 進修部 | 4 | 0 | 1 |
| 110.2 | 日間部 | 27 | 6 | 1 |
| | 進修部 | 10 | 0 | 0 |

(八)106~110 學年度畢業人數統計

| 學期 | 部別 | 畢業人數 | 已畢業人數/ 應畢業人數 | 畢業率 |
|-------|-----|-------|-----------------|--------|
| 106.1 | 日間部 | 112 | 444/789 | 56.27% |
| | 進修部 | 332 | | |
| 106.2 | 日間部 | 2,064 | 2,704/3,346 | 80.81% |
| | 進修部 | 640 | | |
| 107.1 | 日間部 | 92 | 392/769 | 50.97% |
| | 進修部 | 300 | | |
| 107.2 | 日間部 | 2,085 | 2,845/3,502 | 81.24% |
| | 進修部 | 760 | | |

| 學期 | 部別 | 畢業人數 | 已畢業人數/ 應畢業人數 | 畢業率 |
|-------|-----|-------|-----------------|--------|
| 108.1 | 日間部 | 151 | 407/764 | 53.27% |
| | 進修部 | 256 | | |
| 108.2 | 日間部 | 1,995 | 2,736/3,411 | 80.21% |
| | 進修部 | 741 | | |
| 109.1 | 日間部 | 157 | 473/849 | 55.71% |
| | 進修部 | 316 | | |
| 109.2 | 日間部 | 1,923 | 2,605/3,256 | 80.01% |
| | 進修部 | 682 | | |
| 110.1 | 日間部 | 167 | 444/816 | 54.41% |
| | 進修部 | 277 | | |
| 110.2 | 日間部 | 1,953 | 2,628/3,306 | 79.49% |
| | 進修部 | 675 | | |

(九)畢業外國學生、僑生、港澳生、陸生資料統計表

1.各學制總表

| 學年度 | 學制 | 身分類別 | 畢業外國學生、僑生、港澳生、陸生 | |
|-----|-----|------|------------------|----|
| | | | 男 | 女 |
| 110 | 日二技 | 港澳生 | 0 | 1 |
| 110 | 日四技 | 陸生 | 2 | 1 |
| | | 外國學生 | 10 | 23 |
| | | 港澳生 | 15 | 14 |
| | | 僑生 | 10 | 24 |
| 110 | 碩士班 | 外國學生 | 1 | 1 |
| 總計 | | | 38 | 64 |

2.各系統計表

| 學年度 | 學院 | 系所 | 學制 | 身分類別 | 僑居地/國別/ 地區/省市 | 畢業外國學生、僑生、港澳生、陸生 | |
|-----|--------------|------------|-----|------|------------------|------------------|---|
| | | | | | | 男 | 女 |
| 110 | 護理學院 | 護理系 | 日二技 | 港澳生 | 香港 | 0 | 1 |
| | | | 日四技 | 港澳生 | 澳門 | 0 | 1 |
| | 醫療健康學院 | 物理治療系 | 日四技 | 港澳生 | 香港 | 1 | 1 |
| | | | 日四技 | 港澳生 | 澳門 | 5 | 3 |
| | | 生物科技系 | 日四技 | 港澳生 | 香港 | 1 | 0 |
| | | 動物保健學士學位學程 | 日四技 | 外國學生 | 馬來西亞 | 0 | 1 |
| | | | 日四技 | 港澳生 | 澳門 | 0 | 1 |
| | | | 日四技 | 僑生 | 馬來西亞 | 0 | 1 |
| | | 營養系 | 日四技 | 僑生 | 馬來西亞 | 1 | 0 |
| | 老人福利與長期照顧事業系 | 日四技 | 僑生 | 馬來西亞 | 1 | 0 | |
| | 民生創新學院 | 化妝品應用系 | 日四技 | 陸生 | 中國 | 0 | 1 |
| | | | 日四技 | 外國學生 | 馬來西亞 | 0 | 4 |
| | | | 日四技 | 港澳生 | 香港 | 0 | 4 |
| | | | 日四技 | 港澳生 | 澳門 | 0 | 1 |
| 日四技 | | | 僑生 | 馬來西亞 | 0 | 3 | |

| 學年度 | 學院 | 系所 | 學制 | 身分類別 | 僑居地/國別/ 地區/省市 | 畢業外國學生、僑生、港澳生、陸生 | | | |
|-----|----|---------|---------|------|------------------|------------------|---|----|----|
| | | | | | | 男 | 女 | | |
| | | | 碩士班 | 外國學生 | 馬來西亞 | 1 | 1 | | |
| | | | 文化創意產業系 | 日四技 | 陸生 | 中國 | 2 | 0 | |
| | | 幼兒保育系 | 日四技 | 外國學生 | 馬來西亞 | 1 | 0 | | |
| | | | 日四技 | 外國學生 | 馬來西亞 | 0 | 3 | | |
| | | | 日四技 | 港澳生 | 香港 | 0 | 1 | | |
| | | 美髮造型設計系 | 日四技 | 僑生 | 馬來西亞 | 0 | 3 | | |
| | | | 日四技 | 外國學生 | 馬來西亞 | 1 | 3 | | |
| | | | 日四技 | 外國學生 | 越南 | 0 | 1 | | |
| | | | 日四技 | 港澳生 | 香港 | 2 | 0 | | |
| | | | 日四技 | 港澳生 | 澳門 | 0 | 1 | | |
| | | | 日四技 | 僑生 | 印尼 | 0 | 1 | | |
| | | 食品科技系 | 日四技 | 僑生 | 馬來西亞 | 1 | 6 | | |
| | | | 日四技 | 外國學生 | 馬來西亞 | 4 | 4 | | |
| | | 國際溝通英語系 | 日四技 | 僑生 | 馬來西亞 | 2 | 3 | | |
| | | | 日四技 | 僑生 | 馬來西亞 | 1 | 0 | | |
| | | 餐旅管理系 | 日四技 | 港澳生 | 香港 | 1 | 0 | | |
| | | | 日四技 | 外國學生 | 馬來西亞 | 4 | 6 | | |
| | | | 日四技 | 外國學生 | 越南 | 0 | 1 | | |
| | | | 日四技 | 港澳生 | 香港 | 1 | 1 | | |
| | | | 日四技 | 港澳生 | 澳門 | 4 | 0 | | |
| | | 智慧科技學院 | 資訊工程系 | 日四技 | 僑生 | 馬來西亞 | 3 | 7 | |
| | | | | 日四技 | 僑生 | 馬來西亞 | 1 | 0 | |
| | | 總計人數 | | | | | | 38 | 64 |

(十)置學生目前就學情形調查表

| 學年度/ 學期 | 學院 | 系所 | 學制 | 原就讀學校 | 安置學生人數 A(A=B+C+D+E+F) | | 在學學生人數 B | | 休學學生人數 C | | 退學學生人數 D | | 轉學學生人數 E | | 畢業學生人數 F | |
|------------|----|----|----|-------|--------------------------|---|----------|---|----------|---|----------|---|----------|---|----------|---|
| | | | | | 男 | 女 | 男 | 女 | 男 | 女 | 男 | 女 | 男 | 女 | 男 | 女 |
| 無安置學生 | | | | | | | | | | | | | | | | |

一、課程

每學期至少召開一次以上校課程委員會，審議全校各科系所年級選修課可開班級數及擬開科目表、各科系所新開選修課內容、各科系所目總表及科目修正對照表、各學分學程課程調整、通識教育中心所開設分類通識、通識選修課程等議題，以確保各系選修開課總量與各系開課內容。

(一)110 學年度開課情形如下：

1.110.1 學期 304 班級，開設專業必修 1,146 門課、專業選修 641 門課、通識教育課程 445 門課、分類通識 71 門課、通識選修 46 門課及軍訓選修 3 門課，合計 2,352 門課。(含 109.A 學期)

| 系所/課程類別 | 專業必修 | 專業選修 | 通識教育課程 | 分類通識 | 通識選修 | 軍訓選修 | 總計 |
|---------|------|------|--------|------|------|------|------|
| 護理系 | 284 | 78 | 88 | 21 | 0 | 0 | 471 |
| 物治系 | 41 | 14 | 18 | 2 | 0 | 0 | 75 |
| 營養系 | 57 | 29 | 17 | 5 | 0 | 0 | 108 |
| 生科系 | 13 | 11 | 2 | 0 | 0 | 0 | 26 |
| 動保學程 | 14 | 8 | 7 | 1 | 0 | 0 | 30 |
| 語聽系 | 19 | 8 | 8 | 0 | 0 | 0 | 35 |
| 老福系 | 44 | 32 | 21 | 1 | 0 | 0 | 98 |
| 健管系 | 53 | 29 | 22 | 4 | 1 | 3 | 112 |
| 妝品系 | 61 | 57 | 30 | 5 | 0 | 0 | 153 |
| 文創系 | 52 | 31 | 20 | 4 | 0 | 0 | 107 |
| 幼保系 | 42 | 39 | 14 | 4 | 2 | 0 | 101 |
| 多遊系 | 63 | 30 | 23 | 1 | 9 | 0 | 126 |
| 美髮系 | 35 | 37 | 17 | 4 | 0 | 0 | 93 |
| 食科系 | 85 | 67 | 34 | 2 | 2 | 0 | 190 |
| 國際語言系 | 36 | 25 | 16 | 2 | 23 | 0 | 102 |
| 運休系 | 46 | 22 | 12 | 3 | 9 | 0 | 92 |
| 餐旅系 | 62 | 50 | 37 | 2 | 0 | 0 | 151 |
| 環安系暨環工所 | 85 | 36 | 30 | 2 | 0 | 0 | 153 |
| 職安所 | 1 | 1 | 0 | 0 | 0 | 0 | 2 |
| 醫工系 | 26 | 15 | 10 | 4 | 0 | 0 | 55 |
| 資工系 | 27 | 22 | 19 | 4 | 0 | 0 | 72 |
| 總計 | 1146 | 641 | 445 | 71 | 46 | 3 | 2352 |

2.110.2 學期 298 班級，開設專業必修 916 門課、專業選修 694 門課、通識教育課程 380 門課、分類通識 58 門課、通識選修 43 門課及軍訓選修 2 門課合計 2,093 門課。

| 系所/課程類別 | 專業必修 | 專業選修 | 通識教育課程 | 分類通識 | 通識選修 | 軍訓選修 | 總計 |
|---------|------|------|--------|------|------|------|-----|
| 護理系 | 193 | 117 | 55 | 15 | 0 | 0 | 380 |
| 物治系 | 47 | 16 | 9 | 1 | 0 | 0 | 73 |
| 營養系 | 48 | 31 | 20 | 0 | 0 | 0 | 99 |
| 生科系 | 11 | 10 | 3 | 2 | 0 | 0 | 26 |
| 動保學程 | 13 | 13 | 6 | 1 | 0 | 0 | 33 |
| 語聽系 | 18 | 6 | 5 | 2 | 0 | 0 | 31 |
| 老福系 | 33 | 36 | 15 | 4 | 0 | 0 | 88 |
| 健管系 | 40 | 36 | 17 | 1 | 2 | 2 | 98 |
| 妝品系 | 46 | 51 | 23 | 3 | 1 | 0 | 124 |
| 文創系 | 36 | 29 | 17 | 0 | 0 | 0 | 82 |
| 幼保系 | 41 | 29 | 25 | 1 | 2 | 0 | 98 |

| 系所/課程類別 | 專業必修 | 專業選修 | 通識教育課程 | 分類通識 | 通識選修 | 軍訓選修 | 總計 |
|---------|------|------|--------|------|------|------|------|
| 多遊系 | 38 | 44 | 20 | 3 | 9 | 0 | 114 |
| 美髮系 | 27 | 28 | 12 | 2 | 0 | 0 | 69 |
| 食科系 | 79 | 62 | 32 | 4 | 0 | 0 | 177 |
| 國際語言系 | 33 | 18 | 18 | 1 | 19 | 0 | 89 |
| 運休系 | 32 | 34 | 15 | 1 | 10 | 0 | 92 |
| 餐旅系 | 61 | 54 | 26 | 9 | 0 | 0 | 150 |
| 環安系暨環工所 | 64 | 46 | 33 | 7 | 0 | 0 | 150 |
| 職安所 | 0 | 2 | 0 | 0 | 0 | 0 | 2 |
| 醫工系 | 26 | 10 | 14 | 0 | 0 | 0 | 50 |
| 資工系 | 30 | 22 | 15 | 1 | 0 | 0 | 68 |
| 總計 | 916 | 694 | 380 | 58 | 43 | 2 | 2093 |

(二)選課業務：

1. 為充份提供選課自由化的制度，本校網路選課分為三次作業程序：

- (1) 第一次選課：於當學期第 15 週辦理（必須先完成當學期教學評量問卷填寫）學生須於公告時間內上網進行選課，待初選結束後，系統將依學生設定之條件進行課程志願序分發，系統會於選課結束後強制分發分類通識課程及體育興趣選項課程。
- (2) 第二次選課：於當學期第 17 週辦理，未於第一次選課時上網選課或選課結果經分發後不符預期者，可於此時程上網加退選。
- (3) 第三次選課：於次學期開學後 1-2 週辦理，學生因重補修選課或個人選課規劃，可於此階段上網加退選課程。
- (4) 第二次及第三次選課，其人數下限不設定，學生可依個人規劃自行退選。

2. 為提供學生於學期當中，因學習困難或學習興趣等原因，提供學生於第十三週可申請放棄修課，110 學年度放棄修課申請（第二次退選）放棄修課申請作業人次及退選申請理由彙整統計，其概況如下：

110.1 學期 放棄修課申請作業人數及申請理由彙整統計

| 申請理由 | | 申請理由 | | | | | 申請人數 | 申請課數 |
|--------|------|---------------------|-------------------|---------------------|---------------------|----------------------|------|------|
| | | (一) 課業壓力 學習障礙 | (二) 學分規劃 足夠 | (三) 教學內容 缺乏興趣 | (四) 工作無法 兼顧課業 | (五) 準備考試或 參加補習 | | |
| 護理學院 | 護理系 | 13 | 1 | 6 | 6 | 3 | 26 | 29 |
| | 護理科 | 0 | 0 | 0 | 0 | 0 | 0 | 0 |
| | 後護系 | 0 | 0 | 0 | 0 | 0 | 0 | 0 |
| 醫療健康學院 | 物治系 | 8 | 23 | 11 | 1 | 3 | 39 | 46 |
| | 營養系 | 25 | 33 | 31 | 12 | 11 | 85 | 112 |
| | 生科系 | 1 | 9 | 3 | 2 | 0 | 12 | 15 |
| | 動保學程 | 12 | 2 | 1 | 4 | 0 | 16 | 19 |
| | 語聽系 | 1 | 2 | 0 | 0 | 1 | 3 | 4 |
| | 老福系 | 11 | 8 | 4 | 12 | 0 | 26 | 35 |
| | 健管系 | 19 | 8 | 7 | 9 | 2 | 36 | 45 |
| 民生創新 | 多遊系 | 10 | 8 | 5 | 6 | 2 | 23 | 31 |
| | 食科系 | 28 | 43 | 11 | 19 | 2 | 88 | 103 |

| 申請理由 學生所屬系科 | | (一) | (二) | (三) | (四) | (五) | 申請 人數 | 申請 課數 |
|----------------|---------|--------------|------------|--------------|--------------|---------------|----------|----------|
| | | 課業壓力 學習障礙 | 學分規劃 足夠 | 教學內容 缺乏興趣 | 工作無法 兼顧課業 | 準備考試或 參加補習 | | |
| 學院 | 餐旅系 | 13 | 19 | 18 | 25 | 5 | 67 | 80 |
| | 妝品系 | 15 | 5 | 7 | 7 | 2 | 30 | 36 |
| | 美髮系 | 12 | 5 | 27 | 9 | 5 | 46 | 58 |
| | 幼保系 | 16 | 16 | 19 | 12 | 0 | 51 | 63 |
| | 文創系 | 5 | 10 | 3 | 2 | 0 | 17 | 20 |
| | 運休系 | 11 | 12 | 8 | 7 | 2 | 36 | 40 |
| | 國際語言系 | 5 | 2 | 9 | 19 | 4 | 29 | 39 |
| 智慧 科技 學院 | 醫工系 | 7 | 5 | 8 | 3 | 3 | 23 | 26 |
| | 環安系暨環工所 | 4 | 11 | 6 | 9 | 2 | 27 | 32 |
| | 資工系(所) | 18 | 31 | 9 | 6 | 2 | 52 | 66 |
| 總計 | | 234 | 253 | 193 | 170 | 49 | 732 | 899 |

110.2 學期 放棄修課申請作業人數及申請理由彙整統計

| 申請理由 學生所屬系科 | | (一) | (二) | (三) | (四) | (五) | 申請 人數 | 申請 課數 |
|----------------|---------|--------------|------------|--------------|--------------|---------------|----------|----------|
| | | 課業壓力 學習障礙 | 學分規劃 足夠 | 教學內容 缺乏興趣 | 工作無法 兼顧課業 | 準備考試或 參加補習 | | |
| 護理 學院 | 護理系 | 0 | 0 | 1 | 0 | 0 | 1 | 1 |
| | 護理科 | 13 | 4 | 5 | 9 | 3 | 30 | 34 |
| | 後護系 | 0 | 0 | 0 | 0 | 0 | 0 | 0 |
| 醫療健 康學院 | 物治系 | 17 | 26 | 13 | 3 | 5 | 54 | 64 |
| | 營養系 | 11 | 15 | 9 | 12 | 1 | 41 | 48 |
| | 生科系 | 0 | 1 | 1 | 2 | 0 | 4 | 4 |
| | 動保學程 | 2 | 5 | 5 | 3 | 0 | 13 | 15 |
| | 語聽系 | 1 | 1 | 1 | 0 | 0 | 2 | 3 |
| | 老福系 | 9 | 11 | 12 | 9 | 1 | 37 | 42 |
| | 健管系 | 1 | 7 | 4 | 8 | 0 | 19 | 20 |
| 民生創 新學院 | 多遊系 | 10 | 10 | 21 | 15 | 4 | 44 | 60 |
| | 食科系 | 7 | 11 | 23 | 10 | 0 | 37 | 51 |
| | 餐旅系 | 8 | 7 | 16 | 23 | 7 | 54 | 61 |
| | 妝品系 | 4 | 0 | 7 | 5 | 4 | 17 | 20 |
| | 美髮系 | 5 | 7 | 11 | 4 | 1 | 22 | 28 |
| | 幼保系 | 6 | 5 | 13 | 3 | 0 | 23 | 27 |
| | 文創系 | 3 | 3 | 4 | 2 | 0 | 8 | 12 |
| | 運休系 | 11 | 16 | 18 | 9 | 0 | 44 | 54 |
| | 國際語言系 | 10 | 7 | 12 | 10 | 2 | 32 | 41 |
| 智慧科 技學院 | 醫工系 | 5 | 14 | 8 | 4 | 0 | 29 | 31 |
| | 環安系暨環工所 | 1 | 9 | 11 | 7 | 0 | 26 | 28 |
| | 資工系 | 18 | 12 | 18 | 8 | 3 | 45 | 59 |
| 總計 | | 142 | 171 | 213 | 146 | 31 | 582 | 703 |

(三)110 學年度辦理隨班重補及跨系修課人數及修課數

110.1 學期辦理隨班重補修及跨系修課統計

| 申請理由 | | 重修 | | 補修 | | 跨系修課 | |
|--------|---------|-------|-------|------|-------|-------|--------|
| | | 學生人數 | 科目數 | 學生人數 | 科目數 | 學生人數 | 科目數 |
| 護理學院 | 護理科系 | 133 | 201 | 62 | 150 | 572 | 785 |
| | 後護系 | 1 | 1 | 1 | 1 | 0 | 0 |
| 醫療健康學院 | 物治系 | 50 | 93 | 82 | 266 | 216 | 324 |
| | 營養系 | 41 | 88 | 46 | 164 | 333 | 706 |
| | 生科系 | 16 | 28 | 4 | 8 | 59 | 112 |
| | 動保學程 | 19 | 27 | 26 | 75 | 152 | 272 |
| | 語聽系 | 28 | 42 | 25 | 81 | 55 | 94 |
| | 老福系 | 24 | 38 | 32 | 83 | 238 | 374 |
| | 健管系 | 44 | 85 | 33 | 114 | 247 | 444 |
| 民生創新學院 | 妝品系 | 59 | 93 | 40 | 102 | 448 | 882 |
| | 文創系 | 48 | 76 | 29 | 65 | 249 | 443 |
| | 幼保系 | 52 | 77 | 45 | 117 | 310 | 546 |
| | 多遊系 | 61 | 96 | 20 | 52 | 196 | 269 |
| | 美髮系 | 29 | 38 | 16 | 41 | 276 | 482 |
| | 食科系 | 67 | 120 | 67 | 131 | 438 | 726 |
| | 國際語言系 | 41 | 66 | 40 | 115 | 164 | 260 |
| | 運休系 | 32 | 54 | 26 | 81 | 198 | 428 |
| 智慧科技學院 | 餐旅系 | 81 | 124 | 74 | 193 | 602 | 1,198 |
| | 環安系暨環工所 | 71 | 133 | 59 | 199 | 391 | 712 |
| | 醫工系 | 56 | 123 | 12 | 19 | 222 | 379 |
| | 資工系 | 74 | 117 | 17 | 45 | 310 | 641 |
| 合計 | | 1,027 | 1,720 | 756 | 2,102 | 5,676 | 10,077 |

110.2 學期辦理隨班重補修及跨系修課統計

| 申請理由 | | 重修 | | 補修 | | 跨系修課 | |
|--------|------|------|-----|------|-----|------|-----|
| | | 學生人數 | 科目數 | 學生人數 | 科目數 | 學生人數 | 科目數 |
| 護理學院 | 護理科系 | 169 | 271 | 61 | 134 | 117 | 135 |
| | 後護系 | 0 | 0 | 0 | 0 | 0 | 0 |
| 醫療健康學院 | 物治系 | 93 | 170 | 92 | 270 | 42 | 62 |
| | 營養系 | 54 | 84 | 45 | 142 | 216 | 387 |
| | 生科系 | 12 | 17 | 10 | 12 | 34 | 47 |
| | 動保學程 | 28 | 39 | 22 | 53 | 88 | 127 |
| | 語聽系 | 21 | 27 | 31 | 91 | 8 | 13 |
| | 老福系 | 25 | 37 | 20 | 48 | 153 | 200 |
| | 健管系 | 35 | 48 | 28 | 62 | 93 | 132 |
| 民生創新學院 | 妝品系 | 63 | 97 | 40 | 85 | 229 | 335 |
| | 文創系 | 59 | 93 | 43 | 87 | 122 | 167 |
| | 幼保系 | 36 | 54 | 39 | 106 | 185 | 292 |
| | 多遊系 | 59 | 86 | 24 | 52 | 93 | 151 |

| 申請理由 | | 重修 | | 補修 | | 跨系修課 | |
|----------------|---------|-------|-------|------|-------|-------|-------|
| | | 學生人數 | 科目數 | 學生人數 | 科目數 | 學生人數 | 科目數 |
| 學生所屬系科 | 美髮系 | 27 | 32 | 17 | 44 | 154 | 472 |
| | 食科系 | 94 | 170 | 58 | 108 | 220 | 343 |
| | 國際語言系 | 34 | 60 | 26 | 65 | 103 | 164 |
| | 運休系 | 37 | 63 | 28 | 86 | 134 | 209 |
| | 餐旅系 | 82 | 116 | 66 | 137 | 321 | 494 |
| 智慧 科技 學院 | 環安系暨環工所 | 87 | 142 | 58 | 195 | 179 | 250 |
| | 醫工系 | 26 | 39 | 5 | 10 | 120 | 177 |
| | 資工系 | 30 | 46 | 9 | 29 | 159 | 197 |
| 合計 | | 1,071 | 1,691 | 722 | 1,816 | 2,770 | 4,354 |

(四)高職生預修課程

1.各系開設專班課程與班級數統計如下：

| 學年期 | 開課課程數 | 開課班級數 |
|-------|-------|-------------|
| 110.1 | 24 | 60(含專班 1 班) |
| 110.2 | 23 | 45(含專班 2 班) |

2.實際修課情形如下表：

| 學年期 | 開課系別 | 專業課程名稱 | 學分 | 時數 | 授課教師 | 修課人數 | 備註 |
|-------|---------|----------|----|----|------|------|--------|
| 110.1 | 美髮造型設計系 | 綜合美髮造型實務 | 2 | 2 | 陳佳惠 | 22 | 慈明高中專班 |
| 110.1 | 美髮造型設計系 | 綜合美髮造型實務 | 2 | 2 | 陳佳惠 | 24 | 僑泰高中專班 |
| 110.2 | 餐旅管理系 | 烘焙點心製作 | 3 | 4 | 黃汶達 | 27 | 嘉陽高中專班 |
| 110.2 | 餐旅管理系 | 異國料理 | 3 | 4 | 曾楷翔 | 22 | 慈明高中專班 |

(五)暑修課程

1.暑期重修課程經教務處統計不及格人數達 12 人以上，由各系規劃教師授課時段後，開放同學上網選課，暑期重修學生上下學期課程合計以不超過 10 學分為限，但應屆畢業生得酌予增加 5 學分。

2.暑期重修課程須達 12 人（含）以上，始公布開課，如該科目繳費人數不足或特殊原因可停止開課；6 人以上可填具「分攤費用切結書」，經申請核准後，分攤開課人數下限 12 人之學分費後開課。

3.110 學年度暑期重修開課狀況：

(1)110.3 暑修課程擬開 58 門；實際開課 19 門，其中包含申請分攤費用開課有 5 門課。

(2)110.4 暑修課程擬開 22 門；實際開課 2 門，其中包含申請分攤費用開課有 1 門課。

(六)網路教學實施狀況及申請課程明細

| 學期 | 申請課程數 | 申請未通過 | 撤銷課程數 | 期中終止實施 | 執行課程數 | 獎勵金額(元) |
|-------|-------|-------|-------|--------|-------|---------|
| 110.1 | 39 | 0 | 2 | 0 | 37 | 111,000 |
| 110.2 | 28 | 0 | 0 | 1 | 27 | 124,750 |

(七)學生校外實習

1. 為培育學生具備專業核心知識、技能以及工作所需之態度與學養，本校強調學術與實務並重之教學，藉由學生校外實習，期許學生能落實學校所學、厚植其專業知能，落實做中學的教育目標，提高就業競爭力。
2. 本校大學部各系校外實習課程規劃以必修開課為原則，開設暑期、一學期或一學年課程，實習期間主要以大三升大四之暑期或大四整學年為原則，以奠定實務技術學習的基礎，另一方面透過職場實務學習，強化學生實務技術能力，以培養兼具理論素養及實務技能為目標，使其畢業後能具有職場實務經驗及應用能力。

3.110 學年度各實習課程實習人數統計表:

| 實習類別 | 實習人數 |
|--------|-------|
| 暑期課程 | 227 |
| 學期課程 | 687 |
| 學年課程 | 394 |
| 醫護科系課程 | 1,969 |
| 海外課程 | 22 |
| 其它課程 | 173 |
| 總計 | 3,472 |

4.108~110 學年度全校實習人數分析如下：

| 學年度 | 實習人數 |
|-----|-------|
| 108 | 3,596 |
| 109 | 3,453 |
| 110 | 3,472 |

5.110 學年度各系校外實習開課狀況

| 學院 | 系/實習學制 | 實習學分/課程屬性/實習時數 | 其他 | 學期 | 暑期 | 學年 | 醫護類 | 備註 |
|------|----------|------------------------------------|----|----|----|----|-----|----------------|
| 護理學院 | 護理系-四技 | 26/必修/1400 | | | | | ◎ | 二下、三上、四上、四下 |
| | 護理系-日二技 | 8/選修/480 | | | | | ◎ | 一下、二下 |
| | 護理系-進二技 | 8/選修/320 | | | | | ◎ | 一下、二上、二下 |
| | 護理系-進四技 | 14/必修/760 | | | | | ◎ | 二下、三上、三下、四下、四上 |
| | 護理系-四技專班 | 6/必修/320 | | | | | ◎ | 五上、五下 |
| | 護理系-研究所 | 3/必修/108 4/必修/144 | | | | | ◎ | 一下、二上 |
| | 護理科 | 12/必修/640 3/必修/160 12/必修/640 | | | | | ◎ | 三下、四系、五上 |
| | 後護系 | 23/必修/1240 3/選修/160 | | | | | ◎ | 二上、二下、三上 |
| | 物理治療系 | 24/必修/1440 | | | | | ◎ | 四上、四下 |

| 學院 | 系/實習學制 | 實習學分/課程屬性/實習時數 | 其他 | 學期 | 暑期 | 學年 | 醫護類 | 備註 |
|------------|------------------|----------------------|----|----|----|----|-------|---|
| 醫療健康學院 | | 4/選修/240 4/選修/240 | | | | | ◎ | 四下選修課 臨床實習(七)/4學分， 實習 240 小時 臨床實習(八)/4學分， 實習 240 小時 |
| | 語言治療與聽力學系 | 18/必修/1440 | | | | | ◎ | 四上、四下 |
| | 營養系 | 6/必修/432/480 | | | | ◎ | | 四上(營養師實習 432 小時，專業實習、海外 實習 480 小時) |
| | | 6/選修/432/480 | ◎ | | | | | 四下(寒假)(營養師 實習 432 小時；專業實 習、海外實習 480 小 時) |
| | 生物科技系 | 4/必修/320 | | | | ◎ | | 四上 |
| | 動物保健學士學位 學程 | 9/必修/720 | | | ◎ | | | 四上 |
| | 老人福利與長期照 顧事業系 | 7/必修/560 | | | ◎ | | | 四下 |
| | 健康事業管理系 | 7/必修/560 | | | ◎ | | | 四下 |
| | | 4/選修/320 | | | | ◎ | | 四上(進修部) |
| | 健康事業管理研究 所 | 4/選修/320 | | | | ◎ | | 二上 |
| 民生 創新學院 | 多媒體遊戲發展與 應用系 | 4/必修/320 | | | | ◎ | | 四上 |
| | 化妝品應用系 | 9/必修/720 | | | ◎ | | | 四下 |
| | | 4/選修/320 | ◎ | | | | | 四下(進修部) |
| | 幼兒保育系 | 7(必修)560 | | | ◎ | | | 四下(日間部) |
| | 食品科技系-食科 組 | 4(選修)320 | ◎ | | | | | 四下(進修部) |
| | | 9(必修)720 | ◎ | | | | | 四上(先實習後開學) |
| | 食品科技系-烘焙 組 | 9(必修)720 | ◎ | | | | | 四上(先實習後開學) |
| | 食品科技系 | 3(選修)240 | | | | ◎ | | 四上(進修部) |
| | 美髮造型設 | 20/必修/1600 | | | | | ◎ | 三上下 |
| | 文化創意產業系 | 4/必修/320 | | | | ◎ | | 四上 |
| | 運動休閒系 | 9/必修/720 | | | ◎ | | | 四上 |
| | 國際溝通英語系 | 9/選修/720 | | | ◎ | | | 四下 |
| 餐旅管理系 | 22/必修/1760 | | | | | ◎ | 三下、四上 | |
| 智慧 科技學院 | 資訊工程系 | 9/必修/720 | | | ◎ | | | 四下 |
| | 生物醫學工程系 | 7/必修/560 | | | ◎ | | | 四下 |
| | 環境與安全衛生工 程系 | 9/必修/720 | | | ◎ | | | 四上環工組(甲)、綠科 組(乙) |
| | | 9/必修/720 | | | ◎ | | | 四下工安組(丙) |

(八)教室使用率

為提昇全校教室使用率，每學期皆會統計一般教室使用率，如下表所示：

1.110.1 學期一般教室上課使用率統計表

| 棟別 | 教室數量 | 日間節合計 | 日間使用率 | 夜間節合計 | 夜間使用率 | 假日節合計 | 假日使用率 | 平均使用率 |
|---------|------|-------|--------|-------|--------|-------|-------|--------|
| D | 9 | 206 | 60.23% | 122 | 67.78% | 8 | 3.17% | 43.73% |
| L | 1 | 20 | 52.63% | 12 | 60.00% | 0 | 0.00% | 37.54% |
| M | 14 | 364 | 68.42% | 198 | 70.71% | 0 | 0.00% | 46.38% |
| N | 45 | 978 | 57.19% | 471 | 52.33% | 18 | 1.43% | 36.98% |
| P | 18 | 485 | 70.91% | 193 | 53.61% | 1 | 0.20% | 41.57% |
| 會議室(大班) | 3 | 46 | 40.35% | 17 | 28.33% | 0 | 0.00% | 22.89% |
| 合計 | 90 | 2,099 | 61.37% | 1,013 | 56.28% | 27 | 1.07% | 39.57% |

2.110.2 學期一般教室上課使用率統計表

| 棟別 | 教室數量 | 日間節合計 | 日間使用率 | 夜間節合計 | 夜間使用率 | 假日節合計 | 假日使用率 | 平均使用率 |
|---------|------|-------|--------|-------|--------|-------|-------|--------|
| D | 9 | 146 | 42.69% | 98 | 54.44% | 0 | 0.00% | 32.38% |
| L | 1 | 27 | 71.05% | 12 | 60.00% | 0 | 0.00% | 43.68% |
| M | 14 | 282 | 53.01% | 117 | 41.79% | 0 | 0.00% | 31.60% |
| N | 45 | 900 | 52.63% | 411 | 45.67% | 29 | 2.30% | 33.53% |
| P | 18 | 411 | 60.09% | 180 | 50.00% | 0 | 0.00% | 36.70% |
| 會議室(大班) | 3 | 48 | 42.11% | 8 | 13.33% | 3 | 3.57% | 19.67% |
| 合計 | 90 | 1,814 | 53.04% | 826 | 45.89% | 32 | 1.27% | 33.40% |

二、教學品質

(一)110年教師參加國內研習申請補助名單

| 序號 | 單位 | 教師姓名 | 研習名稱 | 補助金額(元) |
|----|-------|------|--------------------------|---------|
| 1 | 餐旅系 | 鄭錦慶 | 全程實作熱賣人氣糕餅營業配方研習班 | 5,000 |
| 2 | 食科系 | 黃志雄 | 全程實作熱賣人氣糕餅營業配方研習班 | 5,000 |
| 3 | 護理系 | 張靖梅 | 『長照機構品質管理』人才認證暨種子教師研習會 | 5,000 |
| 4 | 生科系 | 程淑慧 | 有害作業主管在職教育回訓 | 1,170 |
| 5 | 餐旅系 | 葉佳山 | 2021 旅宿產業教師實務研習 | 1,260 |
| 6 | 環安系 | 蘇弘毅 | 110年 iPAS-巨量資料種子師資研習營 | 3,160 |
| 7 | 幼保系 | 廖瑞琳 | 達克羅士樂齡師資工作坊 | 5,000 |
| 8 | 國際語言系 | 卓淑美 | 2021 線上對外華語教學能力認證準備班 | 5,000 |
| 9 | 醫工系 | 藍日昌 | 2021 線上對外華語教學能力認證準備班 | 5,000 |
| 10 | 護理系 | 王香蘋 | 骨質疏鬆症衛教師認證課程 | 3,400 |
| 11 | 護理系 | 江采宜 | 骨質疏鬆症衛教師認證課程 | 3,400 |
| 12 | 國際語言系 | 應芳瑜 | 國立臺灣師範大學第二十九屆英美文學國際學術研討會 | 2,000 |
| 13 | 美髮系 | 呂佩芸 | 義式線繡挑染 | 5,000 |
| 14 | 護理系 | 江采宜 | 110年專科護理師甄審命審題人才培訓工作坊 | 1,420 |
| 15 | 餐旅系 | 葉佳山 | 微型創業核心實務暨 ESB 國際認證教師研習會 | 1,400 |
| 16 | 護理系 | 黃雅芳 | 110年專科護理師甄審人才培訓工作坊 | 2,923 |

| 序號 | 單位 | 教師姓名 | 研習名稱 | 補助金額 (元) |
|----|-------|------|--|-------------|
| 17 | 護理系 | 張彩秀 | 人體試驗研究倫理講習班 | 2,000 |
| 18 | 語聽系 | 李佩曄 | 失智症吞嚥照護課程 | 1,200 |
| 19 | 護理系 | 郝德慧 | 國際榮譽護理學會「質性資料分析」工作坊 | 3,000 |
| 20 | 護理系 | 江令君 | 社團法人台灣樂健康發展協會亞健康音樂帶動課程 | 5,000 |
| 21 | 護理系 | 譚蓉瑩 | 社團法人台灣樂健康發展協會亞健康音樂帶動課程 | 5,000 |
| 22 | 多遊系 | 陳智賢 | TQC+「電腦繪圖概論與數位色彩配色」專業認證教師研習會 | 5,000 |
| 23 | 多遊系 | 陳富國 | TQC+「電腦繪圖設計」專業認證教師研習會 | 5,000 |
| 24 | 多遊系 | 涂聖忠 | TQC+「影像處理」專業認證教師研習會 | 5,000 |
| 25 | 資工系 | 陳佑全 | TQC+「電腦繪圖設計」專業認證教師研習會 | 5,000 |
| 26 | 多遊系 | 王健亞 | TQC+「影像處理」專業認證教師研習會 | 5,000 |
| 27 | 多遊系 | 王瑞 | TQC+「電腦繪圖概論與數位色彩配色」專業認證教師研習會 | 5,000 |
| 28 | 多遊系 | 趙蕙鈴 | 110 年度課程與教學研討會-研究幼兒支持老師 | 1,600 |
| 29 | 護理系 | 郝德慧 | 2021TMU 暨 APAMI 聯合國暨研討會：健康照護培力與領導創新 | 1,802 |
| 30 | 妝品系 | 施珮緹 | 樂齡粉彩帶領人全階課程 | 5,000 |
| 31 | 文創系 | 黃錦華 | 剖析世界大學排名-From beginning to the end | 800 |
| 32 | 護理系 | 曾于芬 | 學術寫作工作坊：如何撰寫及發表學術性文章 | 1,500 |
| 33 | 醫工系 | 蔡明慈 | 2021 年生物醫工程科技研討會(TSBME2021)-科技部醫工學門成果發表會 | 2,500 |
| 34 | 醫工系 | 常閔智 | 2021 年生物醫學工程科技研討會(TSBME 2021)-科技部醫工學門成果發表會暨第三屆國際工程與科技研討會(SET 2021) | 2,500 |
| 35 | 護理系 | 楊慧玲 | 台灣精神醫學會年會暨學術研討會 | 1,200 |
| 36 | 運休系 | 宋威穎 | 2021 台灣公共行政與公共事務系所聯合會 | 2,680 |
| 37 | 環安系 | 溫志中 | 第 43 屆海洋工程研討會暨 109 年科技部海洋及造船工程學門研究計畫成果發表會 | 5,000 |
| 38 | 語聽系 | 王良惠 | 台灣咀嚼吞嚥障礙醫學學會第二屆第三次會員大會暨學術研討會 | 1,212 |
| 39 | 國際語言系 | 應芳瑜 | 國立高雄科技大學 2021 外語與翻譯國際學術研討會「智慧中介、多元探索」發表論文 | 1,602 |
| 40 | 醫工系 | 郭芳娟 | 建築物設置無障礙設施設備勘檢人員培訓講習 | 4,700 |
| 41 | 美髮系 | 廖晏伶 | 染髮理論實務班 | 4,550 |
| 42 | 護理系 | 黃雅芳 | 蒙特梭利失智照護工作坊 | 1,500 |
| 43 | 文創系 | 吳姿嫻 | 110 學年度高等教育媒體素養課程發展計畫媒體素養種子教師培訓工作坊(北區場次) | 1,400 |

(二)辦理教學輔助媒材製作之獎勵，以促進教學教材多元化，鼓勵教師將產學合作成果反饋至課程教材及教學輔助媒材製作，強化實務創新教學，並建立特色。召開教學輔助媒材製作獎補助審查會議(110.03.24、110.07.14、110.11.18)，透過獎勵機制提高教師製作及使用教學教材與教學輔助媒材之意願。

110 年教學輔助媒材製作獎補助審查通過補助及獎勵名單

| 序號 | 單位 | 教師姓名 | 作品名稱 | 補助金額(元) | 獎勵金額(元) |
|----|--------------|------|--------------------------|---------|---------|
| 1 | 護理學院/ 護理系 | 張珠玲 | 互動式動畫製作—以抽血技術為例 | 20,000 | 30,000 |
| 2 | 護理學院/ 護理系 | 林貴滿 | 週邊中心靜脈導管(PICC)換藥及沖洗技術 | 20,000 | 20,000 |
| 3 | 護理學院/ 護理系 | 林貴滿 | 中心靜脈導管(PVC)壓力測量技術 | 20,000 | — |
| 4 | 健康學院/ 物治系 | 黃維彬 | 0-3 歲兒童發展診斷量表施測示範及自我評估光碟 | 20,000 | 20,000 |
| 5 | 健康學院/ 營養系 | 陳珍妮 | 食品微生物檢測技術基本能力-遠距教學媒材 | 20,000 | 10,000 |
| 6 | 民創學院/ 文創系 | 涂卉 | 設計表現計法：設計媒材實務應用版 | 19,999 | 20,000 |
| 7 | 民創學院/ 餐旅系 | 鄭錦慶 | 港式點心保溫蒸籠推車 | 19,950 | 20,000 |
| 8 | 民創學院/ 美髮系 | 呂佩芸 | 假髮設計運用模組 | 20,000 | 30,000 |
| 9 | 民創學院/ 資管系 | 楊國隆 | 遊戲情境下在現代生活經濟學教學方式之精進策略 | 20,000 | 30,000 |
| 10 | 智科學院/ 環安系 | 王俊欽 | 微生物培養技術-劃碟示範暨練習教具 | 20,000 | 10,000 |
| 11 | 智科學院/ 資工系 | 張成榮 | 無人機飛行系統操控模型 | 20,000 | 20,000 |
| 12 | 護理學院/ 護理系 | 江令君 | ISBAR 護理交班 | 20,000 | 20,000 |
| 13 | 護理學院/ 護理科 | 李滿梅 | 手術全期護理技術操作影片 | 20,000 | 30,000 |
| 14 | 護理學院/ 護理科 | 李滿梅 | 手術器械設備之情境模擬 | 20,000 | 10,000 |
| 15 | 護理學院/ 護理系 | 林貴滿 | 心臟節律器護理 | 20,000 | — |
| 16 | 護理學院/ 護理系 | 林貴滿 | 個人防護衣穿脫技術 | 20,000 | 10,000 |
| 17 | 民創學院/ 資管系 | 段翰文 | 程式設計的虛擬世界大冒險! | 19,750 | 10,000 |
| 18 | 民創學院/ 資管系 | 段翰文 | 醫療密室逃脫遊戲探索! | 18,600 | 10,000 |

(三)辦理教師出國參加國際競賽補助(獎勵)，鼓勵教師出國參加國際競賽，以促進國際學術交流及提升教師專業能力、精進教學品質。

110 年教師出國參加國際競賽補助（獎勵）名單

| 序號 | 教師姓名 | 競賽名稱 | 作品名稱 | 獲獎名次/項目 | 補助金額(元) | 獎勵金額(元) | 總計(元) |
|----|------|------------------------|--|---|---------|---------|--------|
| 1 | 黃汶達 | 2021 比利時觀光美食節國際大賽 | 1. 風華絕代 /Extraordinary 2. 法式草莓優格芙蘭 /French Strawberry Yogur | 1. 金牌/B3 母親節造型蛋糕展示 /Mother's Day cake display 2. 金牌/B5 精緻甜點展示 /Exquisite dessert display | — | 25,000 | 25,000 |
| 2 | 王志榮 | 2021 比利時觀光美食節國際大賽 | 普羅旺斯烤羊排 /Provence grilled lamb chops | 金牌/ A1 主菜展示 /Main course | — | 25,000 | 25,000 |
| 3 | 陳佳惠 | 2021 線上 OMC 世界錦標賽/線上參賽 | Senior Ladies-Smoky Eye Makeup LM | — | 8,369 | — | 8,369 |

(四)為提升教師教學品質，促進學生學習成效，本校自 94 學年度起即開始進行課程發展機制、95 學年度則開始進行補救教學稽核。每學年度稽核室會安排校內專家，協同校外專家至各教學單位針對單位之補救教學機制與課程發展機制進行稽核與建議，並於稽核作業告一段落後，由教務處安排研習會，邀請各教學單位主管及課程召集人與會，在研習會議中報告稽核過程中發現之相關事項，並進行經驗分享，希望能藉由經驗分享與討論，引導優質教學，以利全面提升教學品質。為落實自我管理之概念，自 102 學年度起由教務處自行進行課程發展機制及學習輔導暨補救教學檢核，並於檢核結束後辦理相關研討會。補救教學機制 110 學年度已於 111 年 7 月底前完成稽核作業；110 學年度課程發展機制稽核於 111 年 1 月 4 日~1 月 6 日完成稽核，需改善項目於 111 年 10 月 12 日完成改善追蹤。

(五)為協助教師針對自我教學所面臨問題，透過適當方法發展問題解決方案，或針對教學目標、教學內容與進度、教學方法與策略等教學要素，發展創新及具創意之教學成果。辦理教師精進與創新教學之獎勵，協助專任教師精進與創新教學，以提升學生學習及教師教學實務升等推動成效。110 學年度獎勵教師精進與創新實務教學計畫共計 36 案，獎勵金額共計 725,500 元。

110 學年度教師教學精進與創新計畫統計表

| 學年度 | | 計畫件數 | | 獎勵金額 |
|-----|---|-------|-------|---------|
| | | 教學精進類 | 教學創新類 | |
| 110 | 上 | 13 | 6 | 366,000 |
| | 下 | 13 | 4 | 359,500 |
| 合計 | | 26 | 10 | 725,500 |

110 學年度教師執行教師精進與創新教學之獎勵名單

| 序號 | 服務系所 | 教師姓名 | 計畫名稱 | 獎勵金額 |
|----|------|------|---------------------------|--------|
| 1 | 多遊系 | 王 瑞 | 消費經濟學會經濟消費 | 22,000 |
| 2 | 多遊系 | 段翰文 | 運用合作學習法於管理資訊系統課程教學模式之研究 | 22,000 |
| 3 | 美髮系 | 呂佩芸 | 時尚造型與精進教學計劃 | 20,000 |
| 4 | 環安系 | 周偉龍 | 以生理肌電訊號(EMG)與 3D 靜態強度預測程序 | 19,000 |

| 序號 | 服務系所 | 教師姓名 | 計畫名稱 | 獎勵金額 |
|----|------|------|---|--------|
| | | | (3D SSPP)進行人因工程研究-製造業人因性危害預防管理實務之精進探討 | |
| 5 | 運休系 | 王忠茂 | 觀光學理論課程融入商品化實作教學的模式 | 15,000 |
| 6 | 語聽系 | 陳建宏 | 電生理聽力學與實作翻轉教學計畫 | 18,000 |
| 7 | 健管系 | 陳敏郎 | 多元教學方法於精進實務教學與學習知能成效之研究 | 24,000 |
| 8 | 護理系 | 江令君 | 運用 ISBAR 提升護理實務交班技能暨學習成效 | 17,000 |
| 9 | 護理系 | 譚蓉瑩 | 以學思達教學法探討二技護理系學生參與溝通實作之經驗 | 15,000 |
| 10 | 物治系 | 楊文傑 | 翻轉教室法對物理治療評估技術學習動機與學習表現之效益 | 25,000 |
| 11 | 運休系 | 蘇信坤 | 以學思達教學法於進修部學生進行學習成效之研究-以電子商務與網路行銷課程為例 | 18,000 |
| 12 | 護理系 | 江采宜 | 情境模擬教學與經驗學習理論於身體評估實務技能學習與評量 | 23,000 |
| 13 | 妝品系 | 鄭德輝 | 異材質時尚整體造型設計之業界實務訪談及教學精進 | 15,000 |
| 14 | 文創系 | 涂 卉 | 進階文化設計教學與在地文化鏈結創新實務教學計畫 | 17,000 |
| 15 | 護理系 | 林貴滿 | 運用線上模擬學習策略提升心律不整判讀之成效 | 19,000 |
| 16 | 美髮系 | 邱蕙琳 | 以 Hans Hofmann 的「視覺藝術的真相」(The search for real in the visual arts)藝術創意理論應用在「畢業製作」課程之創新實務教學計畫 | 18,000 |
| 17 | 護理系 | 張珠玲 | HOSCE 融入護理教學-以基本護理實作為例 | 26,000 |
| 18 | 妝品系 | 歐明秋 | 精油化學特論_看懂精油 MSDS | 10,000 |
| 19 | 幼保系 | 趙蕙鈴 | 實務導向之專題製作與促進學生實務應用能力的探究:以親子體能教育課程活動設計與教學實施為例 | 23,000 |
| 20 | 多遊系 | 王 瑞 | 產品行銷心思路 | 21,000 |
| 21 | 多遊系 | 王健亞 | 提升專題學生論文背景動機撰寫能力—以防災專利科技為例 | 10,000 |
| 22 | 護理科 | 宋琇鈺 | 初階護理學生衛教能力養成-以「護理專業技能整合」課程為例 | 21,500 |
| 23 | 護理系 | 林貴滿 | 應用團隊合作學習方式改善內外科護理學實作學習成效 | 21,000 |
| 24 | 健管系 | 張振傑 | 運用問題解決導向提升學生標準作業流程知識與技能 | 20,500 |
| 25 | 多遊系 | 段翰文 | 運用合作學習法精進大學部學生專題實作成效之行動研究 | 20,000 |
| 26 | 護理系 | 譚蓉瑩 | 「做中學、學中做」:應用經驗學習理論於高齡模擬體驗課程之成效 | 20,000 |
| 27 | 護理系 | 張彩秀 | 應用 5E 探究學習模式於護理系學生生物統計課 | 20,000 |

| 序號 | 服務系所 | 教師姓名 | 計畫名稱 | 獎勵金額 |
|----|------|------|-------------------------------------|--------|
| | | | 程之能力成效分析 | |
| 28 | 物治系 | 楊文傑 | 社區實務學習對運動生理的學習動機與學習表現之效益 | 24,000 |
| 29 | 幼保系 | 黃齡瑩 | 繪出說演人生-以繪本應用實作與檢定課程為例 | 22,000 |
| 30 | 護理系 | 張珠玲 | 探討應用問題導向學習(PBL)於網路教學的實施成效 | 21,000 |
| 31 | 資工系 | 陳佑全 | 元宇宙結合資訊圖表與問題導向翻轉程式設計學習成效 | 24,000 |
| 32 | 幼保系 | 廖瑞琳 | 以達克羅士教學之「聞樂起舞」提升適齡律動設計能力 | 21,000 |
| 33 | 文創系 | 何宣霈 | 自媒體設計與行銷 WeMedia Design & Marketing | 24,000 |
| 34 | 美髮系 | 廖晏伶 | 染髮理論與實務實驗研究教學提升職場技術力 | 23,500 |
| 35 | 美髮系 | 呂佩芸 | 髮型設計與數位自主學習 | 23,500 |
| 36 | 環安系 | 王俊欽 | 水質分析實驗教學革新計劃 | 22,500 |

(六)為確保教學品質，本校要求授課教師於每學期需輸入課程大綱與教材上網，並於每學期第十四週至學期末，實施課程教學問卷評量。

- 1.教師課程大綱完成率皆達到 100%。
- 2.教學評量。

(1)因問卷需達評量班級學生人數五成(含)以上、且其中需有八成為有效問卷，否則不予計分。經統計 110 學年度教學評量，教師無個人成績之人數，110.1 學期為 16 人，110.2 學期為 76 人，各系教師無個人成績之人數統計詳如下表：

110.1 學期各系教師無個人成績之人數統計

| 系所別 | 教師屬性 | | 人數 |
|------|------|----|----|
| | 專任 | 兼任 | |
| 多遊系 | 0 | 1 | 1 |
| 美髮系 | 0 | 1 | 1 |
| 食科系 | 1 | 1 | 2 |
| 餐旅系 | 0 | 3 | 3 |
| 環安系 | 1 | 0 | 1 |
| 護理系 | 0 | 6 | 6 |
| 通識中心 | 0 | 2 | 2 |
| 合計 | 2 | 14 | 16 |

110.2 學期各系教師無個人成績之人數統計

| 系所別 | 教師屬性 | | 人數 |
|-----|------|----|----|
| | 專任 | 兼任 | |
| 文創系 | 0 | 2 | 2 |
| 幼保系 | 0 | 1 | 1 |
| 多遊系 | 4 | 11 | 15 |
| 妝品系 | 0 | 5 | 5 |
| 美髮系 | 0 | 1 | 1 |

| 系所別 | 教師屬性 | | 人數 |
|-------|------|----|----|
| | 專任 | 兼任 | |
| 食科系 | 2 | 10 | 12 |
| 校安室 | 2 | 0 | 2 |
| 國際語言系 | 0 | 3 | 3 |
| 資工系 | 0 | 6 | 6 |
| 運休系 | 0 | 3 | 3 |
| 餐旅系 | 0 | 2 | 2 |
| 營養系 | 0 | 1 | 1 |
| 環安系 | 1 | 8 | 9 |
| 護理系 | 0 | 6 | 6 |
| 通識中心 | 0 | 8 | 8 |
| 合計 | 9 | 67 | 76 |

(2)108~110 學年度教師教學評量全校總平均及填答率如下(自 110.2 學期起,取消學生須完成教學評量才可進行第一階段選課措施)。

108.1~110.2 學期教學評量全校總平均與填答率統計

| 學期 | 全校總平均 | 評量問卷填答率 |
|-------|-------|---------|
| 108.1 | 90.2 | 89.36% |
| 108.2 | 90.8 | 83.31% |
| 109.1 | 92.3 | 90.10% |
| 109.2 | 91.5 | 87.72% |
| 110.1 | 92 | 89.27% |
| 110.2 | 92.7 | 65% |

(3)110 學年度教學評量各系、各院平均成績統計圖如下。

➤ 教學單位

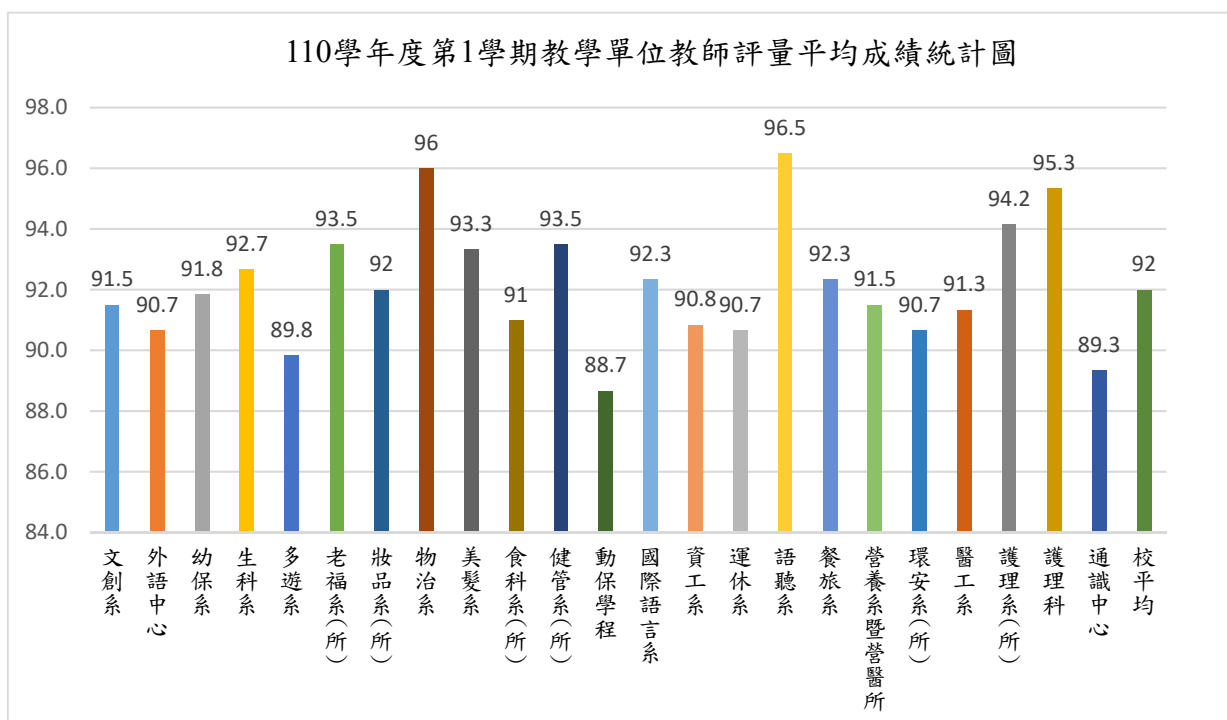

➤ 各學院(含通識教育中心)

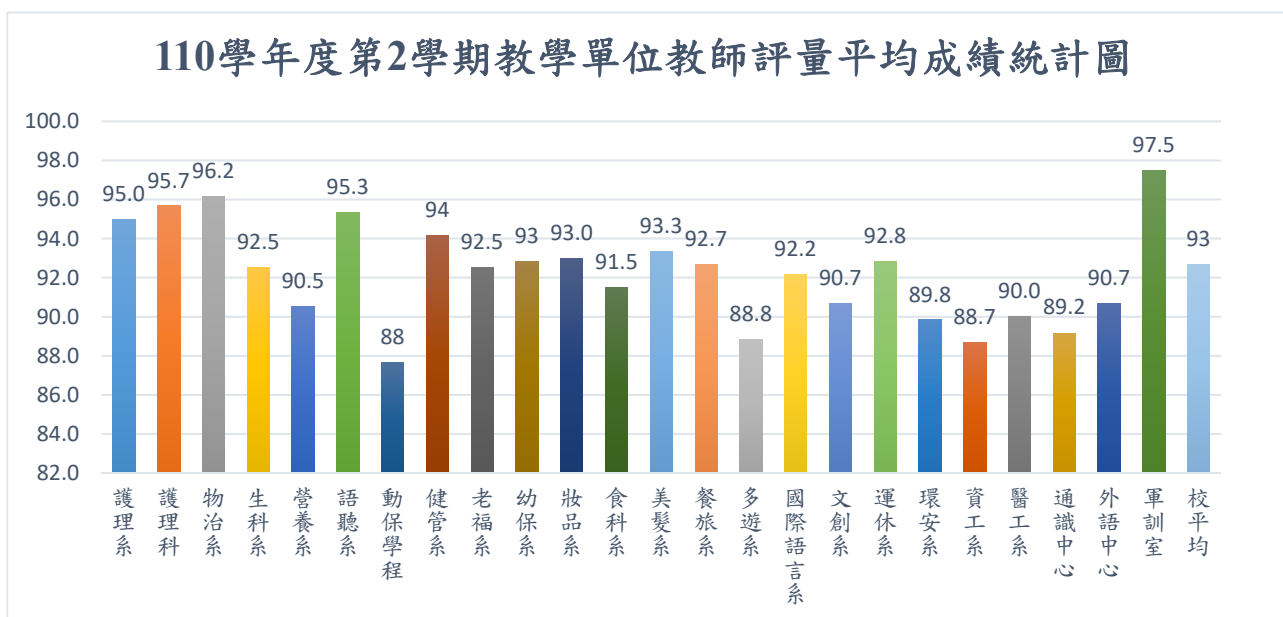

➤ 教學單位

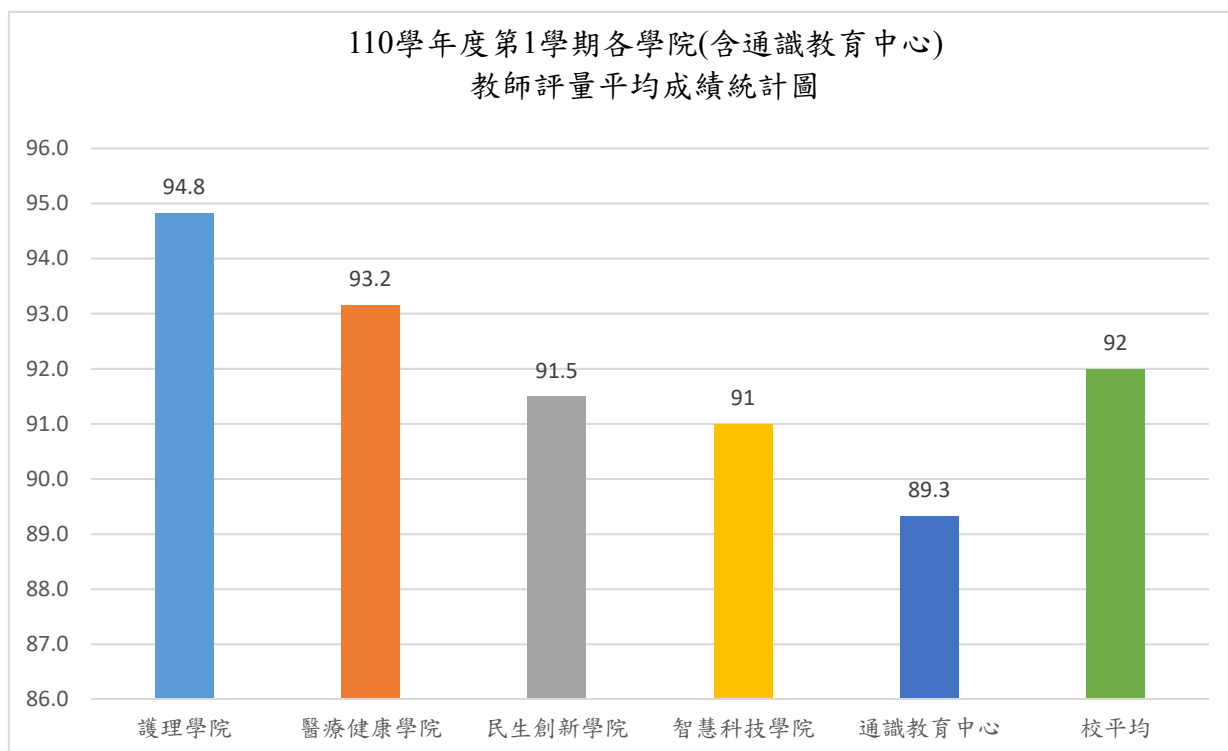

➤ 各學院(含通識教育中心)教師評量平均成績統計圖

110學年度第2學期各學院(含通識教育中心)
教師評量平均成績統計圖

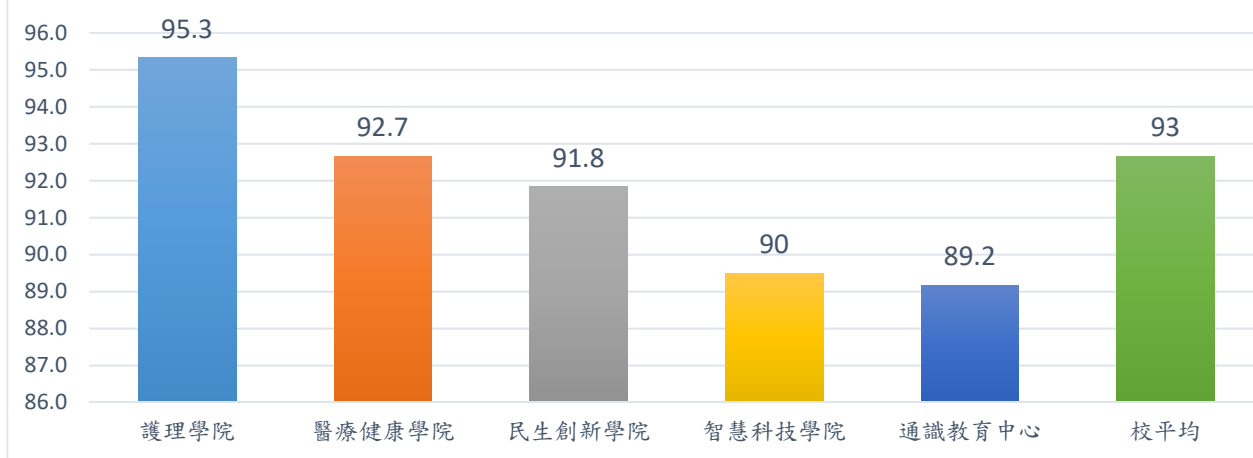

(七)為確保教學品質，教師授課鐘點依本校排課準及教師鐘點計算要點辦理。

1101 學期教師授課平均鐘點統計表

| 教師職級 | 一般老師 | | 專案教師 | 專任總平均 |
|------|------|-------|-------|-------|
| | 兼任 | 專任 | 專任 | |
| 教授 | 2.70 | 7.35 | 8.00 | 7.37 |
| 副教授 | 3.69 | 11.19 | 10.74 | 11.18 |
| 助理教授 | 4.95 | 10.99 | 13.53 | 11.84 |
| 講師 | 4.84 | 12.22 | 15.74 | 13.69 |

1102 學期教師授課平均鐘點統計表

| 教師職級 | 一般老師 | | 專案教師 | 專任總平均 |
|------|------|-------|-------|-------|
| | 兼任 | 專任 | 專任 | |
| 教授 | 2.19 | 7.45 | 4.00 | 7.37 |
| 副教授 | 3.29 | 10.12 | 10.99 | 10.15 |
| 助理教授 | 4.72 | 10.07 | 14.63 | 11.52 |
| 講師 | 4.39 | 11.74 | 16.30 | 13.81 |

110 學年度(上下學期合計)教師授課平均鐘點統計表

| 教師職級 | 一般老師 | | 專案教師 | 專任總平均 |
|------|------|-------|-------|-------|
| | 兼任 | 專任 | 專任 | |
| 教授 | 2.44 | 7.40 | 6.00 | 7.37 |
| 副教授 | 3.49 | 10.66 | 10.87 | 10.66 |
| 助理教授 | 4.84 | 10.53 | 14.08 | 11.68 |
| 講師 | 4.62 | 11.98 | 16.02 | 13.75 |

(八)為提昇教學品質與教材精緻化，每學期會鼓勵教師製作優良教材，通過審核者給予獎勵。110 學年度通過教師教學教材製作及獎勵課程數與獎勵金如下表。

110 學年度教師教學教材製作及獎勵統計表及明細

| 學年度 | | 通過課程數 | 院級獎勵金 | 校級獎勵金 | 性別相關議題課程獎勵 |
|-----|---|-------|---------|---------|------------|
| 110 | 上 | 30 | 176,000 | 128,000 | 0 |
| | 下 | 57 | 356,000 | 179,000 | 1 |
| 合計 | | 87 | 532,000 | 307,000 | 1 |

110.1 學期教師教學教材製作及獎勵統計表及明細

| 序號 | 科系名稱 | 教師 | 課程名稱 | 教材類型 |
|----|-----------------|-------|--------------------|------|
| 1 | 資訊工程系 | 楊惠齡 | 人工智慧應用數學 | 一般 |
| 2 | 生物醫學工程系 | 常閔智 | 居家照護工程 | 一般 |
| 3 | 環境與安全衛生工程系 | 吳玉琛 | 工業毒物學 | 一般 |
| 4 | 環境與安全衛生工程系 | 劉惠銘 | 安全衛生溝通技巧 | 一般 |
| 5 | 生物科技系 | 程淑慧 | 生物化學實驗(二) | 一般 |
| 6 | 動保學程 | 楊靜芸 | 寵物美容技術(一) | 一般 |
| 7 | 老人福利與長期照顧事業系(所) | 蔡尚甫 | 醫療照顧倫理 | 一般 |
| 8 | 護理系 | 莊照明 | 工程數學 | 一般 |
| 9 | 餐旅管理系 | 吳胤瑱 | 西式宴會餐點 | 一般 |
| 10 | 餐旅管理系 | 許凱敦 | 中餐實務 | 一般 |
| 11 | 餐旅管理系 | 胡湘苓 | 餐旅行銷管理 | 一般 |
| 12 | 餐旅管理系 | 林幸慧 | 房務管理與實務 | 一般 |
| 13 | 國際溝通英語系 | 應芳瑜 | 英文寫作(四) | 一般 |
| 14 | 國際溝通英語系 | 蔡智欣 | 英文寫作(三) | 一般 |
| 15 | 文化創意產業系 | 王靜儀 | 文創產業概論 | 一般 |
| 16 | 文化創意產業系 | 何宣霈 | 電腦繪圖(一) | 一般 |
| 17 | 食品科技系(所) | 陳玉舜 | 感官品評(含實驗) | 一般 |
| 18 | 幼兒保育系 | 吉娃思巴萬 | 多元文化教育 | 一般 |
| 19 | 生物醫學工程系 | 鮑建國 | 跨域實作創課-生醫監測系統之應用實務 | 產學 |
| 20 | 環境與安全衛生工程系 | 溫志中 | 風能概論 | 產學 |
| 21 | 營養系暨營養醫學研究所 | 郭志宏 | 礦物質代謝與疾病 | 產學 |
| 22 | 老人福利與長期照顧事業系(所) | 林佳靜 | 社會研究法 | 產學 |
| 23 | 護理系 | 李滿梅 | 內外科護理學(一) | 產學 |
| 24 | 護理系 | 張彩秀 | 社區衛生護理學綜論 | 產學 |
| 25 | 化妝品應用系 | 歐明秋 | 化妝品原料學 | 產學 |
| 26 | 化妝品應用系 | 黃文盈 | 化妝品儀器分析 | 產學 |
| 27 | 多媒體遊戲系 | 王瑞 | 知識管理 | 產學 |
| 28 | 生物科技系 | 林壬威 | 生物學與實驗(二) | 合著 |
| | 生物科技系 | 程淑慧 | | |
| 29 | 動保學程 | 鄭素惠 | 寵物進階造型實務 | 合著 |
| | 動保學程 | 曾彩妤 | | |
| 30 | 護理系 | 宋琇鈺 | 護理專業技能整合 | 合著 |
| | 語言治療與聽力學系 | 李佩擘 | | |
| | 物理治療系 | 陳志鳴 | | |
| | 護理系 | 李滿梅 | | |
| | 護理系 | 王美玲 | | |

110.2 學期教師教學教材製作及獎勵統計表及明細

| 序號 | 科系名稱 | 教師 | 課程名稱 | 教材類型 |
|----|-----------------|------|-------------|------|
| 1 | 環境與安全衛生工程系 | 陳昌佑 | 資源與環境管理 | 一般 |
| 2 | 環境與安全衛生工程系 | 劉惠銘 | 危害物質管理 | 一般 |
| 3 | 環境與安全衛生工程系 | 王建明 | 水資源管理 | 一般 |
| 4 | 資訊工程系 | 陳佑全 | 人工智慧導論 | 一般 |
| 5 | 通識教育中心 | 卓淑美 | 跨文化欣賞與英文溝通 | 一般 |
| 6 | 物理治療系 | 吳錫昆 | 臨床運動醫學 | 一般 |
| 7 | 物理治療系 | 陳佳琳 | 應用操作治療學 | 一般 |
| 8 | 物理治療系 | 賴建宏 | 足部輔具評估及實習 | 一般 |
| 9 | 物理治療系 | 張簡琳玲 | 創新思維與應用 | 一般 |
| 10 | 生物科技系(所) | 高肇鴻 | 基因轉殖技術與實驗 | 一般 |
| 11 | 生物科技系(所) | 林壬威 | 生物技術概論 | 一般 |
| 12 | 營養系暨營養醫學研究所 | 王雪芳 | 營養評估 | 一般 |
| 13 | 語言治療與聽力學系 | 陳建宏 | 聽力科學 | 一般 |
| 14 | 語言治療與聽力學系 | 陳綺君 | 成人語言障礙學與實作 | 一般 |
| 15 | 語言治療與聽力學系 | 黃慧琪 | 聽力障礙學 | 一般 |
| 16 | 老人福利與長期照顧事業系(所) | 陳瑛治 | 老人心理學 | 一般 |
| 17 | 老人福利與長期照顧事業系(所) | 廖秀珠 | 中文閱讀與書寫(二) | 一般 |
| 18 | 健康事業管理系(所) | 張炳華 | 物聯網與智慧健康 | 一般 |
| 19 | 健康事業管理系(所) | 陳敏郎 | 經濟學原理及應用 | 一般 |
| 20 | 健康事業管理系(所) | 張振傑 | 服務業管理 | 一般 |
| 21 | 食品科技系(所) | 陳珍妮 | 生物化學實驗(二) | 一般 |
| 22 | 食品科技系(所) | 楊智偉 | 麵包實作(二) | 一般 |
| 23 | 化妝品應用系 | 劉美鈴 | 創意彩妝學實作 | 一般 |
| 24 | 化妝品應用系 | 施珮緹 | 進階美容技藝實作(二) | 一般 |
| 25 | 化妝品應用系 | 李珮琪 | 化妝品配方學(含實驗) | 一般 |
| 26 | 幼兒保育系 | 廖瑞琳 | 兒童多元產業 | 一般 |
| 27 | 幼兒保育系 | 黃佩岑 | 幼兒數學與自然科學教育 | 一般 |
| 28 | 美髮造型設計系 | 黃翠如 | 長髮編梳造型實務 | 一般 |
| 29 | 美髮造型設計系 | 廖晏伶 | 染髮基礎實務 | 一般 |
| 30 | 美髮造型設計系 | 馬惠君 | 紓壓洗髮實務 | 一般 |
| 序號 | 科系名稱 | 教師 | 課程名稱 | 教材類型 |
| 31 | 餐旅管理系 | 黃汶達 | 西式點心 | 一般 |
| 32 | 餐旅管理系 | 王志榮 | 進階西餐實務 | 一般 |
| 33 | 餐旅管理系 | 曾楷翔 | 進階日本料理 | 一般 |
| 34 | 國際語言系 | 坂井洋 | 生活日語(二) | 一般 |
| 35 | 文化創意產業系 | 黃錦華 | 品牌行銷與管理 | 一般 |
| 36 | 運動休閒系 | 陳敦禮 | 活躍老化運動指導 | 一般 |
| 37 | 運動休閒系 | 楊棠秋 | 中文閱讀與書寫(二) | 一般 |

| 序號 | 科系名稱 | 教師 | 課程名稱 | 教材類型 |
|----|-----------------|-----|----------------|------|
| 38 | 運動休閒系 | 蘇信坤 | 航空票務定位 | 一般 |
| 39 | 多媒體遊戲發展與應用系 | 洪國禎 | 專案管理 | 一般 |
| 40 | 護理科 | 謝沛錡 | 高齡化社會與長期照護議題研討 | 一般 |
| 41 | 護理科 | 楊齊生 | 生理學 | 一般 |
| 42 | 護理系 | 孫秀君 | 中文閱讀與書寫(二) | 一般 |
| 43 | 護理系 | 林美伶 | 關懷與溝通 | 一般 |
| 44 | 護理系 | 樓美玲 | 性別與婦女健康 | 一般 |
| 45 | 環境與安全衛生工程系 | 余森年 | 太陽光電池發電工程實務 | 產學 |
| 46 | 資訊工程系 | 張成榮 | 飛控程式設計實務 | 產學 |
| 47 | 生物醫學工程系 | 蔡明慈 | 生物化學 | 產學 |
| 48 | 生物科技系(所) | 張嘉麟 | 保健天然物開發 | 產學 |
| 49 | 營養系暨營養醫學研究所 | 王涵 | 文獻選讀 | 產學 |
| 50 | 營養系暨營養醫學研究所 | 王雪芳 | 營養醫學與慢性病 | 產學 |
| 51 | 老人福利與長期照顧事業系(所) | 黃玟娟 | 老年社會學 | 產學 |
| 52 | 化妝品應用系 | 王曉芬 | 保養品配方學(含實驗) | 產學 |
| 53 | 美髮造型設計系 | 呂佩芸 | 剪髮基礎實務 | 產學 |
| 54 | 多媒體遊戲發展與應用系 | 王瑞 | 消費經濟學 | 產學 |
| 55 | 護理系 | 雷若莉 | 生活自立支援助顧模式 | 產學 |
| 56 | 健康事業管理系(所) | 王美玲 | 人力資源管理專題 | 產學 |
| 57 | 健康事業管理系(所) | 馮兆康 | 統計軟體 | 產學 |

110.2 學期教材獎勵-性別相關議題課程明細

| 序號 | 科系名稱 | 教師 | 課程名稱 | 教材類型 | 審核結果 |
|----|------|-----|---------|------|----------|
| 1 | 護理系 | 樓美玲 | 性別與婦女健康 | 一般 | 符合性別相關議題 |

(九)提升教師研究風氣、加強學術交流，本校發行之《弘光學報》1年2刊，每年3月、9月出刊。

110 學年度學報審查作業：投稿篇數暨退稿率統計表

| 收稿期間 | 110年8月1日至111年7月31日 | |
|------|--------------------|------|
| 稿件類別 | 篇數 | 百分比 |
| 已通過 | 26 | 62% |
| 未通過 | 16 | 38% |
| 合計 | 42 | 100% |

註：資料統計至111年07月31日止

三、教學服務

(一)完成110學年度全校學生學期成績單寄發作業。

辦理學生中、英文成績單、學生證遺失補發、在學證明、英文學位證明及英文各項證件申請等作業。

110 學年度申請總件數

| 學期 | 件數 | 合計 |
|-------|-------|--------|
| 110.1 | 6,887 | 14,952 |
| 110.2 | 8,065 | |

四、其他

(一)召開 110 學年度校課程委員會

| 學期 | 會議時間/名稱 | 會議議題 |
|-------------|------------------------------|--|
| 110.1 學期 | 110 年 08 月 31 日 第一次校課程委員會 | 一、審查 110.1 學期各系所選修課擬開科目表。 二、審查 110.1 學期各系所新開選修課程內容。 三、審查第二專長課程資料。 四、審查各系、院課程委員會設置辦法。 五、審查 110.1 學期全英語授課開課申請。 臨時動議 議題一：審查老福系多元培力科目總表。 議題二：審查全英語授課申請表(四門)。 議題三：審查環安系擬開科目表。 議題四：審查生科系擬開科目表。 議題五：審查生科系新開選修課程開課申請表。 議題六：審查護理系博士班,新增一門全英語授課開課申請表,「課程與教學創新」。 |
| | 110 年 11 月 16 日 第二次校課程委員會 | 一、審查 110.2 學期各系所選修課擬開科目表。 二、審查 110.2 學期高職預修專班擬開科目表。 三、審查 110.2 學期各系所新開選修課程內容。 四、審查第各系所科目總表(含科目修正對照表)內容。 五、審查學分學程課程資料。 六、審查第二專長課程資料。 七、審查各系、院課程委員會設置辦法。 八、審查 110.2 學期網路教學課程申請計畫。 九、審查 110.2 學期全英語授課開課申請。 十、審查國際溝通英語系雙聯學位(對應學校:密德薩斯大學。) 臨時動議: 議題一：審查國際溝通英語系新增一門擬開科目表。 議題二：審查多媒體遊戲發展與應用系新增一門擬開科目表。 議題三：審查國際溝通英語系新增一門新開科目表。 議題四：審查食品科技系新增兩門新開科目表。 議題五：審查多媒體遊戲發展與應用系新增三門新開科目表。 議題六：審查食品科技系新增一門全英語授課申請表。 |
| | 110 年 12 月 14 日 第三次校課程委員會 | 一、審查 110.2 學期各系所選修課擬開科目表。 二、審查 110.12 學期各系所新開選修課程內容。 三、審查各系所科目總表(含科目修正對照表)內容。 四、審查新訂定「弘光科技大學境外學生華文能力分級及修課實施準則草案」。 五、審查新訂定「弘光科技大學華語文中心課程委員會設置要點草案」。 臨時動議 議題一：審查護理系博士班新增一門擬開科目表。 議題二：審查多遊系修改一門擬開科目表。 議題三：審查餐旅系修改一門擬開科目表。 議題四：審查餐旅系新增一門新開科目表。 議題五：審查英語系新增兩門全英語 EMI 開課申請表。 議題六：審查護理系妝品系更正網路教學申請表。 |

| 學期 | 會議時間/名稱 | 會議議題 |
|-------------|-------------------------|--|
| 110.2 學期 | 111年04月26日 第一次校課程委員會 | 一、審查 111.1 學期各系所選修課擬開科目表。 二、審查 111.1 學期高職預修專班擬開科目表(美髮系)。 三、審查 111.1 學期各系所新開選修課程內容。 四、審查各系所科目總表(含科目修正對照表)內容。 五、審查學分學程資料。 六、審查第二專長課程。 七、審查 111.1 學期網路教學課程申請計畫。 八、審查 111.1 學期全英語授課開課申請。 九、審查化妝品應用系、國際溝通英語系雙聯學位對應課程。 臨時動議 議題一:審查護理系博士班新增一門擬開科目表。 議題二: 審查多遊系修改一門擬開科目表。 議題三: 審查餐旅系修改一門擬開科目表。 議題四:審查餐旅系新增一門新開科目表。 議題五:審查英語系新增兩門全英語 EMI 開課申請表。 議題六:審查護理系妝品系更正網路教學申請表。 |
| | 111年05月24日 第二次校課程委員會 | 一、審查 111.1 學期各系所選修課擬開科目表。 二、審查 111.1 學期各系所新開選修課程內容。 三、審查各系所科目總表(含科目修正對照表)內容。 四、審查學分學程資料。 五、審查 111.1 學期網路教學課程申請計畫。 六、審查 111.1 學期全英語授課開課申請。 七、審查健康事業管理系、化妝品應用系、國際溝通英語系雙聯學位對應課程。 臨時動議 議題一:審查 111 學年第 1 學期通識選修課程。 議題二: 審查護理系更正網路教學申請表。 議題三: 審查多遊系修正 109 學年度日間部科目總表。 |

(二)召開 110 學年度網路教學委員會

| 學期 | 會議時間/名稱 | 會議議題 |
|-------------|--------------------------|---|
| 110.1 學期 | 110年11月17日 第一次網路教學委員會 | 1. 110.1 學期網路教學課程，補助獎勵金調整事宜。 2. 審查 109 學年度網路教學評鑑單位回覆及改善方案。 3. 針對 109.2 學期網路教學課程實施報告書授課教師所提建議，圖書資訊處、教學發展中心及教務處課務組回覆與改善方案審議 4. 110.1 學期網路教學課程期中審查。 |
| | 111年01月13日 第二次網路教學委員會 | 1. 110.2 學期網路教學課程申請計畫審查。 |
| 110.2 學期 | 111年04月28日 第一次網路教學委員會 | 1. 針對 110.1 學期網路教學課程實施報告書授課教師所提建議，圖書資訊處、教學發展中心及教務處課務組回覆與改善方案審議 2. 110.2 學期網路教學課程期中審查。 |
| | 111年07月06日 第二次網路教學委員會 | 111.1 學期網路教學課程申請計畫審查。 |

(三)召開 110 學年度實習委員會

| 學期 | 會議時間/名稱 | 會議議題 |
|-------------|---------------------|---|
| 110.1 學期 | 110年11月23日 實習委員會 | 修正「弘光科技大學學生校外實習辦法」 |
| 110.2 學期 | 111年04月19日 實習委員會 | 1. 審查護理學院各學制「實習計畫」 2. 審查物理治療系「實習計畫」(111 學年度實習學生適 |

| 學期 | 會議時間/名稱 | 會議議題 |
|----|---------|---|
| | | 用) 3. 審查及語言治療與聽力學系「實習計畫」(111 學年度實習學生適用) 4. 審查營養系「實習計畫」(111 學年度實習學生適用) |

(四)召開 110 學年度獎勵教材審查會議

| 學期 | 會議時間/名稱 | 會議議題 |
|-------------|--|---------------------|
| 110.1 學期 | 110 年 11 月 18 日 110 學年度 第 1 學期教材獎勵審查委員會 | 審查 110.1 學期校級獎勵教學教材 |
| 110.2 學期 | 111 年 5 月 12 日 110 學年度 第 1 學期教材獎勵審查委員會 | 審查 110.2 學期校級獎勵教學教材 |

學生事務處

壹、組織編制

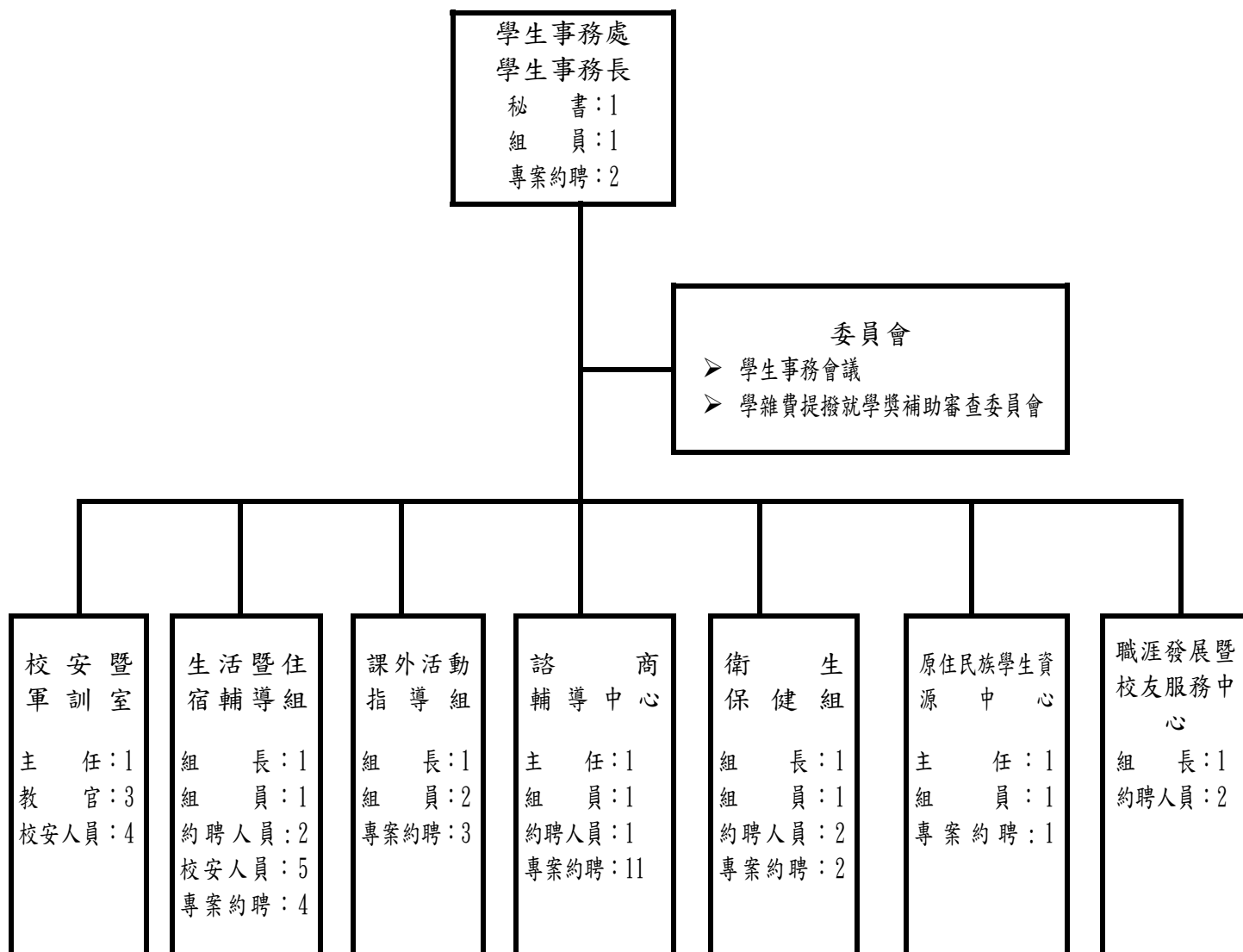

附註：軍訓室教官編制包含花東區資源中心軍職教官。

貳、大事紀

一、榮譽事蹟

- (一) 111.05.16 本校經教育部評選為 110 年度「防制學生藥物濫用」全國績優大專校院。
- (二) 榮獲教育部 110 年度「健康促進學校計畫」績優學校(連續 13 年得獎)
- (三) 本校學生會參加 111 年大專校院學生會成果展(科技大學組)，綜合評比榮獲「特優獎」。
- (四) 本校社團參加 111 年教育部全國大專院校社團評鑑榮獲：
 1. 國際餐旅青年學習社-學術學藝性社團「特優獎」
 2. 餐旅管理系系學會-自治綜合性社團「特優獎」
 3. 食科系學會-特色活動「年度最佳社團特色活動獎」。
- (五) 本校傳統射箭社參加 110 學年度育達盃，羅煒捷榮獲男子一般組第一名，林家慶榮獲男子一般組第四名，林心愷榮獲男子公開組第六名。
- (六) 生活暨住宿輔導組黃筠宸專案約聘人員榮獲教育部 110 年度「大專校院績優賃居服務工作」績優個人獎

二、校園安全維護

(一)校安中心

| 活動期程 | 活動名稱 | 參與人數 |
|------------------------|--|-------|
| 110.08.01 111.07.31 | 協助修業合格學生辦理兵役役期折抵 192 人次。 | 192 |
| 110.08.01 111.07.31 | 校園巡查：由教官、校安同仁及校園巡守隊巡查校區各大樓層及水源設施周邊，巡查取締校園吸菸及違規事項，110 學年度針對違規學生共取締 489 人次。 | 489 |
| 110.08.01 111.07.31 | 班級互助組長研習：本校 110 學年度班級互助組組長研習，每學年均辦理 2 場次活動，參與班級互助組長計 370 人次，協助維護師生安全。 | 370 |
| 110.09.13 111.07.31 | 全民國防課程：110 學年度大學部全民國防教育軍事訓練課程共計開設 7 個班。 | 396 |
| 110.08.01 111.07.31 | 友善校園安全競賽：110 學年度分別於 110.10.05 及 111.03.16 期初，分別辦理「友善校園安全競賽活動」，各計有 6 個班級獲評為績優單位，於 110.12.16 及 111.06.16 辦理績優班級表揚活動。 | 12666 |
| 110.08.01 111.07.31 | 災害防救演練：辦理「國家防災日」地震避難疏散暨複合式災害防救演練，藉演練強化全校師生危機處理能力，參加職員工生 789 人次。 | 658 |
| 110.09.16 | 配合社團博覽會邀請國軍人才招募中心辦理國軍募兵制生涯規劃及志願役專業軍士官班隊說明會 | 530 |
| 110.08.01 111.07.31 | 錄取大學儲備軍官訓練團 (ROTC) 選訓人員 1 人 | 1 |
| 110.12.24 | 策訂「111 年弘光科技大學校園安全實施計畫」，確實防範特殊事件及意外事故之發生，並以通報、防範、妥處等手段，即時處理校園安全狀況，減少意外事件發生。 | 12666 |
| 110.08.01 111.07.31 | 召開校園安全暨災害防救委員會 | 120 |

(二)教育部花東區全民國防教育暨校園安全資源中心計畫執行：

| 活動期程 | 活動名稱 | 參與人數 |
|--------------|--|------|
| 110.11.8-12 | 全民國防教育暨校園安全業務下半年業務輔導訪視工作。 | 65 |
| 110.11.9 | 辦理花東區資源中心 110-1 校園安全維護及全民國防教育成員大會暨教學研討會。 | 65 |
| 111.03.31 | 辦理 111 年花東區大專校院「防制學生藥物濫用服務學習模式方案」觀摩研習。 | 80 |
| 111.04.18-22 | 全民國防教育暨校園安全業務上半年業務輔導訪視工作。 | 65 |
| 111.04.19 | 辦理花東區資源中心 111-1 校園安全維護及全民國防教育成員大會暨教學研討會。 | 65 |
| 111.05.04-06 | 辦理 111 年全民國防「PASIWALI 日出東方青春活力戰鬥營」 | 100 |
| 111.06.29-30 | 辦理教育部花東區校園安全防災研習 | 65 |
| 111.8.9 | 辦理 110 年大專校院績優賃居服務工作初評暨績優軍訓人員初評 | 12 |

(三)學生交通安全宣導教育：

| 活動期程 | 活動名稱 | 參與人次 |
|---------------------|---|--------|
| 110.08.01-111.07.31 | 策頒「弘光科技大學 111 年度交通安全實施計畫」，辦理各類交通安全宣導（新生入學文化體驗活動、自治幹部訓練、友善校園安全競賽互助組組長研習、入班宣導、校外活動行前宣導、住宿衛保交通三合一、友善校園週交通安全、師生座談會議宣導等），透過活動建立學生熟悉路權、遵守法規、謹守安全空間、利他用路觀及防衛兼備好習慣等觀念，期使交通意外事故率有效降低。110 學年度共計辦理 108 場次。 | 12,050 |
| 110.09.30 | 辦理 110-1「交通服務隊期初專業訓練」活動，聘請臺中市政府警察局交通警察大隊涂志明警務佐擔任講師。 | 35 |
| 110.10.01-20 | 辦理臉書粉絲專頁「交通安全從頭做起，拿舊換新保護自己」安全帽舊換新抽獎活動，透過交通安全相關規定答題方式，深化學生交通安全意識，並讓學生有機會更換全罩式安全帽，以加強騎乘機車之頭部保護。 | 199 |
| 110.11.25 | 辦理 110-1「交通服務隊期中訓練」。 | 35 |
| 110.12.09 | 辦理 110-1「交通服務隊期末訓練暨檢討會」活動。 | 35 |
| 111.03.10 | 辦理 110-2「交通服務隊期初訓練」。 | 35 |
| 111.04.14 | 辦理 110-2「交通服務隊期中專業訓練」活動，邀請臺中市政府警察局交通警察大隊涂志明警務佐擔任講師。 | 36 |
| 111.05.02-19 | 辦理「交通安全宣導創意 LOGO 暨微電影競賽」活動，透過本活動灌輸學生對交通安全之觀念，提升行車安全知（常）識，期有效避免交通事故。 | 7867 |
| 111.03.29-30 | 邀請「社團法人中華民國脊髓損傷者聯合會」派員蒞校入班以自身經歷宣導交通安全相關議題，以提醒學生注意交通安全，降低車禍事件。 | 118 |
| 111.06.09 | 辦理 110-2「交通服務隊期末訓練暨檢討會」活動。 | 35 |

(四)拒菸反毒：110 學年度友善校園週，辦理靜態及動態防制學生藥物濫用宣導活動。

| 活動期程 | 活動名稱 | 參與人次 |
|-----------|--------------------------------------|------|
| 111.02.21 | 辦理友善校園週宣導，於校門口、各行政辦公室、系所辦公室宣導友善校園主題。 | 1000 |
| 111.02.24 | 社團博覽會宣導反毒拒毒。 | 1780 |
| 111.03.10 | 111 年大專校院防制學生藥物濫用服務學習模式-研習培訓課程。 | 40 |
| 111.03.17 | 辦理 111 年大專校院防制學生藥物濫用服務學習模式-研習培訓課程。 | 41 |
| 111.07.04 | 與菓子社至大湖新開國小辦理反毒宣導及服務學習。 | 55 |

(五)學生兵役業務(含緩徵及儘後召集申請及取消作業、在學役男出國研修出境申請)：

- 1.於每學期開學辦理緩徵及儘後召集申請，函送各相關縣市政府及後備司令部核備，每月補辦緩徵申請相關作業。
- 2.每月核對已辦理緩徵及儘後召集之休學、退學及轉學學生，函送各相關縣市政府及後備司令部取消緩徵及儘後召集。
- 3.110 學年度共計辦理申請緩徵 1,341 人次、申請儘後召集 82 人次、取消緩徵 252 人次、取消儘後召集 11 人次；在學役男出國研修出境申請 11 人次。

三、學生生活暨住宿輔導

(一)推動勞作教育課程：

- 1.為使勞作教育落實執行，定期於每學期辦理勞作教育小組期初及期末訓練、環保股長座談等會議，使勞作教育小組長了解勞作教育區域、相關規定及討論精進作法，以提升本校勞作教育之精神。
- 2.110 年學年度學生校園勞作教育問卷調查平均滿意度為 97%。(109 學年度平均滿意度 96%)。
- 3.111.02.17 及 111.07.20 分別辦理 110 學年度第 1 學期及 110 學年度第 2 學期勞作教育成績統計，110 學年度第 1 學期績優班級前三名為老福一乙、食科一丙、營養一甲等班級，110 學年度第 2 學期績優班級前三名為老福一乙、營養一乙、護理一丁等班級，並頒發獎狀及獎金獎勵相關人員，以提升勞作教育學習成效。
- 4.111.04.11 因應疫情採遠距教學，暫停勞作教育一週部份，以公假方式統一補足時數登入系統。

(二)公民素養教育養成：

為培養學生公民意識，提升學生公民素養，於院系共同時段辦理公民素養專題講座實施相關主題宣導，藉由講座經驗分享及案例宣導傳達公民意識理念，110 學年度第 1 學期計辦理 5 場次參加學生共計 1,134 人；110 學年度第 2 學期計辦理 5 場次參加學生共計 1,138 人。

(三)全校班級自治幹部訓練：

每學期第一週辦理全校班級自治幹部訓練，培養學生自治幹部服務與負責精神，精進工作與領導知能，提高工作效率，發揮自治幹部之功能。參與自治幹部學生計 1,888 人(110 學年度第 1 學期 1,124 人、110 學年度第 2 學期 764 人)。

(四)新生入學輔導：

- 1.110.09.04 於學校分別舉辦日間部及進修部新生入學輔導暨校園文化體驗活動，開訓典禮由黃校長親自主持，校長致詞時向新生強調終身學習、英文、社團及運動的重要性，期待在弘光的學習除了專業之外同時更能提升學生品格力。

- 2.活動中，教務長、學務長、總務長及生活暨住宿輔導組組長就業務上提醒新生注意事項及相關宣導，使新生認識環境、熟悉行政程序，瞭解學校現況及未來發展，期以培養高尚品格和正確的學習態度，體驗本校以人為本、關懷生命「弘毅博愛」的校訓精神，共同營造優質的校園文化。
- 3.各院、系以師生座談方式，簡介院、系務發展、課程說明，強化師生互動；並派學長、學姐服務新生及經驗分享，期使新生能更熟悉學習環境。
- 4.本次活動後，經學生活動意見調查表統計，學生活動總滿意度為 90.19%。

(五)績優導師遴選與表揚：

- 1.為落實導師制度的實施與執行效能，鼓勵導師服務精神，特訂定「弘光科技大學績優導師獎勵辦法」，以表彰服務績優、貢獻卓越之導師。
- 2.每學年由系、院提報績優導師，經績優導師甄選委員會委員遴選出校級績優導師，計遴選出 3 位績優導師：護理學院張彩秀老師、護理學院張基煌老師、民生創新學院趙惠鈴老師。

(六)住宿服務：

透過「大沙鹿學生租屋生活網」租屋平臺，整合租賃資源，提升學生租屋效率，每月約服務 3,155 人次，110 學年度共有 37,864 人次瀏覽；為照顧經濟弱勢之住宿生及校外賃居生，依教育部「大專校院弱勢學生助學計畫」及「弘光科技大學學生宿舍暨校外賃居學生住宿費補助要點」給予住宿費補助，減輕負擔，使能安心向學。

| 獎助學金名稱 | 人次 | 金額 (元) |
|--------|-----|---------|
| 住宿減免補助 | 108 | 762,100 |
| 住宿基金補助 | 5 | 38,250 |
| 合計 | 113 | 862,750 |

(七)安全維護：

結合警察及消防單位共同實施房屋安全評鑑暨安全評核，訪評 62 棟校外賃居處所，公佈合格 7,278 床租屋資訊，供學生租賃參考；每學期由導師、教官及校安人員訪視賃居生計 5,503 人次，並定期辦理賃居安全維護系列活動。

| 學期 | 活動名稱 | 場次 | 參與人次 |
|-------|--------------|----|-------|
| 110.1 | 校內、外住宿生座談會 | 1 | 609 |
| | 校內、外宿舍防火逃生演練 | 1 | 609 |
| | 協議宿舍房東座談會 | 1 | 41 |
| | 賃居安全研習 | 1 | 100 |
| 110.2 | 校外住宿生座談會 | 1 | 92 |
| | 校內、外宿舍防火逃生演練 | 2 | 358 |
| | 校外賃居生房東座談會 | 1 | 98 |
| 合計 | | 8 | 1,907 |

(八)聯誼活動：

為讓住宿生快速融入團體生活，促進賃居生對社區關懷與建立良好互動關係，營造宿舍節慶歡樂氣氛，讓學生了解相關節慶及民俗文化特色，辦理系列活動。

| 學期 | 活動名稱 | 場次 | 參與人次 |
|-------|--------------|----|-------|
| 110.1 | 關懷心溫馨情社區聯歡晚會 | 1 | 780 |
| | 學生宿舍冬至節慶活動 | 1 | 871 |
| 合計 | | 2 | 1,651 |

(九)服務與學習：

為使賃居學生能與社區互動，透過服務實作回饋社區，並培住宿學生閱讀與學習之興趣，辦理學習系列活動。

| 學期 | 活動名稱 | 場次 | 參與人次 |
|-------|-------------|----|------|
| 110.2 | 賃居生社區淨化服務活動 | 1 | 40 |
| | 合計 | 1 | 40 |

四、學生課外活動辦理情形

(一) 校內大型活動：結合學生會、系學會及各社團等規劃辦理全校性大型活動，提供全校師生熱鬧美好的校園生活。

| 學期 | 活動名稱 | 參與人次 |
|-----------------|--------------------------|--------|
| 110.08 | 製作向守護台灣的防疫英雄致敬 II 防疫感恩影片 | 321 |
| 110.08 | 弘櫻寶寶祈福留言抽獎活動直播 | 169 |
| 110.09.16 | 社團創客活動-新生社團 | 3,608 |
| 110.09.16-10.08 | 社團博覽會-環遊世界 | 1,730 |
| 110.10.18 | 系際盃校歌合唱比賽-校歌教唱(Teams) | 79 |
| 110.10.21 | 歌唱比賽(決賽)-割喉顫 | 1,864 |
| 110.10.22 | 全校聯合迎新活動-面·聚 PartII | 165 |
| 110.11.02-03 | 學生權益週-權益大聲說 | 601 |
| 110.11.18 | 系際盃校歌合唱比賽 | 661 |
| 110.11.24 | 54週年校慶演唱會 | 1,176 |
| 110.12.16 | 1101 全校社團評鑑 | 544 |
| 110.12.23 | 耶晚耶好玩.浪漫聖誕 ya | 1,200 |
| 111.02.24 | 社團博覽會-虎 CARES | 800 |
| 111.03.29-31 | 櫻櫻美代祭-櫻花藝術祭 | 1,600 |
| 111.03.31 | 社團指導老師座談會 | 43 |
| 111.03.31 | 全國大專校院學生社團評選暨觀摩活動 | 17 |
| 111.04.06-08 | 學生權益週-莓好世界 權因有你 | 97 |
| 111.04.28 | 系際盃創意舞蹈比賽 | 2,502 |
| 111.05.11-12 | 學生社團三合一選舉 | 1,668 |
| 111.06.08-09 | 學生社團三合一補選 | 124 |
| 111.06.08 | 畢業演唱會 | 245 |
| 111.06.11 | 畢業典禮 | 4,082 |
| 111.06.27 | 1102 全校社團評鑑(線上) | 160 |
| | 合計 | 23,456 |

(二) 各屬性社團活動：由不同屬性社團依自己屬性特色辦理相關活動，同時鼓勵辦理聯合成果展，讓全校社團有相互觀摩機會，促進社團自我成長。

| 活動期程 | 社團名稱 | 活動名稱 | 參與人次 | 校內/外 |
|-----------------|-------|-----------|------|------|
| 110.08.22-25 | 餐旅系學會 | 看見曙光 疫起加油 | 92 | 內 |
| 110.08.28 | 食科系學會 | 微微一笑很米人 | 27 | 內 |
| 110.08.29、09.04 | 幼保系學會 | 茄寶劇團培訓 | 9 | 外 |
| 110.09.07-10 | 國樂社 | 暑期訓練營 | 20 | 內 |

| 活動期程 | 社團名稱 | 活動名稱 | 參與人次 | 校內/外 |
|--------------|-----------|--------------------------------------|-------|------|
| 110.09.10-11 | 學生會 | 110 級社團菁英領袖培訓營(Teams) | 110 | 內 |
| 110.09.13 | 康樂性社團 | 上山打老虎熱舞 cover 大賽(Teams) | 16 | 內 |
| 110.09.22 | 幼保+健管系學會 | 小英雄運動會-介紹活動(Teams) | 48 | 內 |
| 110.10.04 | 茶道社 | 社團迎新(Teams) | 12 | 內 |
| 110.10.06 | 佳音社 | 用愛串起你我他 | 23 | 內 |
| 110.10.06 | 吉他社 | 社團迎新 | 60 | 內 |
| 110.10.06 | 文創系學會 | 新創宇宙.文見星遇-新生茶會(Teams) | 51 | 內 |
| 110.10.06 | 食科系學會 | 享受重要時刻 | 31 | 內 |
| 110.10.07 | 學生會 | 歌唱比賽(初賽)-割喉顫 | 44 | 內 |
| 110.10.07 | 熱舞社 | 【疫】起動才健康-上山打老虎舞蹈比賽 | 80 | 內 |
| 110.10.07 | 菓子社+品酒社 | 酒菓來，作伙勝 | 45 | 內 |
| 110.10.07 | 巧點社 | 社團迎新 | 32 | 內 |
| 110.10.07 | 文創系學會 | 藝行人，創我們-名人演講(Teams) | 110 | 內 |
| 110.10.07 | 食科系學會 | 新新念念.食想茶覺你(Teams) | 123 | 內 |
| 110.10.07 | 餐旅系學會 | 1101 期初會員大會暨正副會長改選(Teams) | 380 | 內 |
| 110.10.08 | 吉他社 | 九月月表演 | 50 | 內 |
| 110.10.09-10 | 餐旅系學會 | 幹部訓練 | 22 | 內 |
| 110.10.12 | 營養系學會 | 直屬與你 | 48 | 內 |
| 110.10.12 | 營養系學會 | 疫起動起來-瑜伽課程(一)(線上) | 170 | 內 |
| 110.10.12-13 | 健管系+幼保系學會 | 幼健到你百萬大歌星(Teams) | 91 | 內 |
| 110.10.12-14 | 護理系學會 | 全校捐血 I | 221 | 內 |
| 110.10.13 | 運休系學會 | 直屬與你 | 77 | 內 |
| 110.10.14 | 學生會 | 會內幹部訓練 | 35 | 內 |
| 110.10.14 | 體能性社團 | 「手」舞「足」蹈 | 104 | 內 |
| 110.10.14 | 營養系學會 | 疫起動起來-營養課程(一)(線上) | 97 | 內 |
| 110.10.14-15 | 資工系+多遊系學會 | 特色週 (Meet) | 56 | 內 |
| 110.10.19 | 營養系學會 | 疫起動起來-瑜伽課程(二)(線上) | 59 | 內 |
| 110.10.19 | 妝品系學會 | Pose (姿態) / 打造一個全新的你，從彩妝學起!(第一集)(線上) | 4,205 | 內 |
| 110.10.20 | 幼保+健管系學會 | 小英雄運動會-說明活動會 | 50 | 內 |
| 110.10.20 | 食科系學會 | 食想與你義棲做愛心 | 63 | 內 |
| 110.10.21 | 餐旅系學會 | 熱親大會密室逃脫：1011 夢境遊戲 | 139 | 內 |
| 110.10.21 | 護理系學會 | 護理系護你有制氣 (Teams) | 135 | 內 |
| 110.10.21 | 健管系學會 | 健康知識王 (Teams) | 123 | 內 |
| 110.10.21 | 營養系學會 | 疫起動起來-營養課程(二)(線上) | 30 | 內 |
| 110.10.22 | 妝品系學會 | Pose (姿態) / 打造一個全新的你，從彩妝學起!(第二集)(線上) | 2,909 | 內 |
| 110.10.22 | 吉他社 | 10 月月表演 | 50 | 內 |
| 110.10.23-24 | 戶外探索社 | 社團迎新 | 8 | 外 |
| 110.10.25 | 動保學程學會 | 迎新茶會 | 121 | 內 |
| 110.10.25 | 妝品系學會 | 聯合班會 (Teams) | 155 | 內 |

| 活動期程 | 社團名稱 | 活動名稱 | 參與人次 | 校內/外 |
|--------------|------------------|-----------------------|-------|------|
| 110.10.26 | 營養系學會 | 疫起動起來-瑜珈課程(三)(線上) | 32 | 內 |
| 110.10.26 | 語聽系學會 | 互動媒語 | 53 | 內 |
| 110.10.27 | 妝品系學會 | 彩妝教學(線上) | 3,218 | 內 |
| 110.10.28 | 營養系學會 | 疫起動起來-營養課程(三)(線上) | 91 | 內 |
| 110.10.29 | 妝品系學會 | 彩妝教學(線上) | 2,683 | 內 |
| 110.10.30 | 崇德社 | 聯合服務 | 30 | 外 |
| 110.11.01-05 | 食科系學會 | 歐們一起嗨趴-歐趴糖 | 350 | 內 |
| 110.11.01-05 | 物治系學會 | 「治」「膳」至美期中進補 | 139 | 內 |
| 110.11.02 | 營養系學會 | 疫起動起來-瑜珈課程(四) | 63 | 內 |
| 110.11.02-03 | 菓子社 | 菓屋冒險 | 52 | 內 |
| 110.11.02-04 | 營養系學會 | All pass 糖糖 | 311 | 內 |
| 110.11.03 | 環安系學會 | 共同班會發 ALL PASS 糖 | 192 | 內 |
| 110.11.03-04 | 動保學程學會 | 期中進補 | 35 | 內 |
| 110.11.04 | 營養系學會 | 疫起動起來-營養課程(四)(線上) | 47 | 內 |
| 110.11.04 | 餐旅系學會 | 揪你上桌，托起新知識 | 222 | 內 |
| 110.11.04 | 語聽系學會 | 期中進補 | 89 | 內 |
| 110.11.04 | 多遊系學會 | 期中進補 | 72 | 內 |
| 110.11.04 | 妝品系學會 | 妝什麼妝啊！真的沒差 | 407 | 內 |
| 110.11.05 | 營養系學會 | 疫起動起來-瑜珈課程(五)(線上) | 37 | 內 |
| 110.11.05 | 護理系學會 | 護相歐趴，理所當然 | 309 | 內 |
| 110.11.06 | 火舞藝術社 | 嘉陽高中校慶表演 | 5 | 外 |
| 110.11.07 | 自治性社團 | 社團幹訓 | 55 | 內 |
| 110.11.08 | 營養系學會 | 疫起動起來-瑜珈課程(五)(線上) | 24 | 內 |
| 110.11.08-12 | 營養系學會 | 疫起動起來-後測 in body 實體辦理 | 39 | 內 |
| 110.11.11 | 餐旅系學會 | 異國美食節-異•義 | 318 | 內 |
| 110.11.13 | 菓子、創調、國青、火舞社 | 與菓藝同飲接踏青樂 | 121 | 內 |
| 110.11.14 | 國樂社 | 成果發表 | 62 | 內 |
| 110.11.15 | 菓子社 | 與菓一同浪出愛心 | 80 | 內 |
| 110.11.19 | 國際語言系+醫工系+動保學程學會 | 醫個人的夜，英你而動的心-聯合迎新茶會 | 85 | 內 |
| 110.11.22-23 | 西餐社 | 西餐劫 | 122 | 內 |
| 110.11.24 | 康樂性社團 | 校正回歸 | 400 | 內 |
| 110.11.25 | 幼保系學會 | 會長改選 | 287 | 內 |
| 110.11.24-25 | 資工系學會 | 正副會長改選 | 118 | 內 |
| 110.11.25 | 幼保系學會 | 會長改選 | 287 | 內 |
| 110.11.25 | 餐旅系學會 | 家扶中心校內義賣 | 150 | 內 |
| 110.11.25 | 吉他社 | 吉光片羽 十一月月表演 | 60 | 內 |
| 110.11.25 | 國青社 | 社烤 | 52 | 外 |
| 110.11.25 | 物治系學會 | 以 PT 明治霧裡尋家千百回-系烤 | 182 | 外 |
| 110.11.26-27 | 體能性社團 | 運動大聯盟 | 700 | 內 |
| 110.11.26-27 | 美髮系學會 | 造型日 | 127 | 內 |

| 活動期程 | 社團名稱 | 活動名稱 | 參與人次 | 校內/外 |
|-----------------|-------------|------------------------|-------|------|
| 110.11.26-27 | 餐旅系學會 | 港快來買點心 | 150 | 內 |
| 110.11.26-27 | 食科系學會 | 瘋狂食驗室 | 120 | 內 |
| 110.11.26-27 | 妝品系學會 | 妝出新生活 | 400 | 內 |
| 110.11.27 | 技藝性社團 | 藝家人 home party X 音樂節 | 370 | 內 |
| 110.11.27 | 餐旅系學會 | 系友回娘家 | 46 | 內 |
| 110.11.27 | 嘻研社 | 饒煩您了 | 400 | 內 |
| 110.11.29 | 西餐社 | 義賣 | 100 | 內 |
| 110.11.29 | 資工系學會 | 資工飛宅帶你飛 | 30 | 內 |
| 110.11.29-30 | 老福系學會 | 第 17 屆正副會長改選 | 203 | 內 |
| 110.11.30 | 營養系、環安系學會 | 環營你和我，上課麥亂來 | 91 | 內 |
| 110.11.3 | 妝品系學會 | 妝品週-翻轉經典~舊衣傳說(線上) | 194 | 內 |
| 110.11.30-12.01 | 健管系學會 | 正副會長改選 | 194 | 內 |
| 110.12.01-02 | 物治系學會 | 心中有愛，校園無礙-身障體驗活動 | 211 | 內 |
| 110.12.02 | 護理、語聽系學會 | 哇護！語你來場 PARTY | 27 | 內 |
| 110.12.02 | 美髮系學會 | 作伙來 Party | 32 | 內 |
| 110.12.02 | 餐旅系學會 | 苗栗食旅大賞美食競賽 | 48 | 內 |
| 110.12.02-03 | 文創、幼保系學會 | 薑僵殭將屍誰藏在這 | 151 | 內 |
| 110.12.04 | 吉他社 | 全國大專院校民謠吉他歌唱比賽(弘櫻獎) | 210 | 內 |
| 110.12.04-05 | 食科系學會 | 第 41 屆全國大專校院食品暨營養盃 | 600 | 內 |
| 110.12.06-07 | 多遊系學會 | 正副會長改選 | 110 | 內 |
| 110.12.07 | 營養系學會 | 養系人生 | 14 | 內 |
| 110.12.07 | 健管、環安、食科系學會 | 相健相食環舊電玩超級瑪利歐 | 156 | 內 |
| 110.12.14-17 | 運休系學會 | 運休躲好玩 | 130 | 內 |
| 110.12.15 | 西餐社 | 西手休酒來過冬 | 65 | 內 |
| 110.12.15-16 | 護理系學會 | 護 cares? 捐血要緊啦 | 289 | 內 |
| 110.12.16 | 環安系學會 | 環你一個平安夜 | 14 | 內 |
| 110.12.17 | 國際學生聯誼社 | 聖誕趴 | 57 | 內 |
| 110.12.17 | 多遊、資工系學會 | 多遊、資工系學會 | 63 | 內 |
| 110.12.19 | 鋼琴社 | 琴之聲 | 60 | 內 |
| 110.12.20-21 | 老福、多遊、英語系學會 | 三系聯合聖誕傳情活動-遊你真好，語我共創幸福 | 143 | 內 |
| 110.12.21 | 美髮系學會 | 聖情邀約 | 25 | 內 |
| 110.12.21 | 物治系學會 | Band 成你的聖誕禮物 | 112 | 內 |
| 110.12.23 | 學生會、自治性社團 | 耶晚耶好玩.浪漫聖誕 ya | 1,200 | 內 |
| 110.12.23 | 食科系學會 | 社員大會 | 364 | 內 |
| 110.12.25-26 | 老福系學會 | 1617 一起來，核銷困難說辦辦 | 20 | 內 |
| 110.12.27-28 | 老福、資工、 | 四系聯合鬼屋活動-這醫晚，你想起老資了 | 168 | 內 |

| 活動期程 | 社團名稱 | 活動名稱 | 參與人次 | 校內/外 |
|--------------|----------------------|--------------------|------|------|
| | 美髮、醫工系學會 | 美 | | |
| 110.12.28 | 學生會 | 社團人加油站-植物陪你聊療 | 25 | 內 |
| 110.12.29 | 學生會 | 社團人加油站-放大你的溝通效益 | 24 | 內 |
| 110.12.29 | 健管系學會 | 期末系大會 | 75 | 內 |
| 110.12.29 | 食科、文創、餐旅系學會 | 夜光閃亮亮驚魂夜 | 123 | 內 |
| 110.12.29 | 學生會 | 社團人加油站-放大你的溝通效益 | 24 | 內 |
| 110.12.30 | 餐旅系學會 | 1101 期末會員大會暨交接典禮 | 338 | 內 |
| 110.12.30 | 嘻研社 | 換我當饒師 | 39 | 內 |
| 111.01.02 | 熱舞社 | All style battle | 200 | 內 |
| 111.01.04 | 熱音社 | 山坡搖滾 ROCKHILL | 50 | 內 |
| 111.01.04 | 營養系學會 | 期末進補 | 46 | 內 |
| 111.01.04 | 妝品、幼保、資工、多遊、健管、文創系學會 | SIXARS 六系交接 | 323 | 內 |
| 111.01.04 | 老福系學會 | 嚐到甜頭，分數到手 | 200 | 內 |
| 111.01.05-06 | 動保學程學會 | 期末進補 | 27 | 內 |
| 111.01.06 | 學生會 | 弘萃獎-社團交接暨頒獎典禮 | 123 | 內 |
| 111.01.06 | 國青社 | 1101 期末社員大會 | 26 | 內 |
| 111.01.07 | 老福系學會 | 與你一七，六青春交接活動 | 142 | 內 |
| 111.01.14 | 自治性社團 | 幹部訓練 | 138 | 內 |
| 111.01.18 | 文創系學會 | Come On 跟我一起創-幹訓 | 9 | 內 |
| 111.02.23 | 動保學程學會 | 國際狗狗餅乾日 | 84 | 內 |
| 111.02.23 | 文創系學會 | 金虎銀虎福虎到 | 92 | 內 |
| 111.02.24 | 語聽系學會 | 師生座談會暨會員大會 | 110 | 內 |
| 111.02.26-28 | 物治系學會 | 第 35 屆全國大復盃 in NTU | 74 | 外 |
| 111.03.01 | 物治系學會 | 治與特別的你 | 154 | 內 |
| 111.03.01-03 | 學生會 | 學生社團幹部知能研習營 | 383 | 內 |
| 111.03.02-03 | 食科系學會 | 食起 Book | 40 | 內 |
| 111.03.03 | 動保學程學會 | 趣到咪咪貌貓 | 102 | 內 |
| 111.03.03 | 國青社 | 社團迎新暨期初社員大會 | 16 | 內 |
| 111.03.03 | 鋼琴社 | 鋼琴社迎新活動 | 13 | 內 |
| 111.03.03 | 美甲社 | 迎新活動 | 11 | 內 |
| 111.03.03 | 菓子社 | 迎你相揪來菓子家 | 12 | 內 |
| 111.03.03 | 西餐社 | 創造你我新回藝 | 55 | 內 |
| 111.03.05 | 自治性社團 | 弘光選秀比賽-決賽者入棚錄影 | 35 | 內 |
| 111.03.07 | 國樂社 | 新新相印 | 25 | 內 |
| 111.03.08-09 | 妝品、文創系學會 | 創進戲院 妝成大富翁 | 97 | 內 |
| 111.03.10 | 食科系學會 | 食想回饋蠟個你 | 84 | 內 |
| 111.03.11 | 國際語言系學會 | 浪漫至死不「語」特色週 | 90 | 內 |

| 活動期程 | 社團名稱 | 活動名稱 | 參與人次 | 校內/外 |
|--------------|-----------------------|------------------------------------|------|------|
| 111.03.11 | 營養系、運休系、老福系學會 | 休但餛！林老北想營 | 67 | 內 |
| 111.03.14 | 西餐社 | 西歡你鍾意你子想與你在一起 | 52 | 內 |
| 111.03.14 | 食科系學會 | 314 白色傳說 | 280 | 內 |
| 111.03.14-16 | 護理系學會 | 110-2 捐血 I | 276 | 內 |
| 111.03.15 | 資工系、營養系、老福系、妝品系、多遊系學會 | 重返童話世界 | 102 | 內 |
| 111.03.15 | 健管系學會 | 與你相健換你踢球 | 85 | 內 |
| 111.03.17 | 護理系學會 | Moo 名而來，只為了你 | 117 | 內 |
| 111.03.17 | 餐旅系學會 | 三餐四季-春分 | 170 | 內 |
| 111.03.18 | 吉他社 | 三月月表演 | 150 | 內 |
| 111.03.19 | 菓子社 | 菓子烘焙展之旅 | 23 | 外 |
| 111.03.19-20 | 護理系學會 | 護相遇見.護理總動員 | 91 | 內 |
| 111.03.21 | 語聽系學會 | 會長改選 | 72 | 內 |
| 111.03.22 | 熱舞社 | 社員大會 | 80 | 內 |
| 111.03.24 | 自治性社團 | 2022 選秀比賽-「SHOW」青春.你有你的「YOUNG」(線上) | 884 | 內 |
| 111.03.24 | 聯誼性社團 | 國際嘉年華-大馬日 | 313 | 內 |
| 111.03.28 | 護理系學會 | 護理健康啦！ | 149 | 內 |
| 111.03.28 | 護理系學會 | 23 屆正副會長改選 | 88 | 內 |
| 111.03.30 | 老福系學會 | 老了就醬玩 | 161 | 內 |
| 111.03.30 | 妝品系學會 | 聯合班會及期中進補 | 252 | 內 |
| 111.03.30 | 美髮系學會 | 烤尼古髮 | 25 | 外 |
| 111.03.31 | 物治系學會 | 正副會長改選 | 60 | 內 |
| 111.03.31 | 營養系學會 | 聯合班會暨正副會長改選 | 118 | 內 |
| 111.04.07 | 動保學程學會 | 動起來！奴才學會了嗎？ | 117 | 內 |
| 111.04.07-08 | 健管系學會 | 健一次打一次，休想烙跑 | 167 | 內 |
| 111.04.07 | 日畢聯會 | 第 21 屆成立大會 | 29 | 內 |
| 111.04.15 | 熱舞社 | 致用高中校慶表演 | 7 | 外 |
| 111.04.17 | 國青社 | 作伙來阮兜呷飯認識臺灣古厝辦桌傳統 | 60 | 外 |
| 111.04.18 | 餐旅系學會 | 1102 期初會員大會暨師生座談會(線上) | 310 | 內 |
| 111.04.21 | 幼保系學會 | 聯合班會暨學期大進補(線上) | 159 | 內 |
| 111.04.23 | 學生會 | 弘光野營派對晚會 | 60 | 內 |
| 111.04.25 | 菓子社 | 手作義賣 | 45 | 內 |
| 111.04.26 | 學生選舉委員會 | 政見發表會 | 20 | 內 |
| 111.04.26 | 學生選舉委員會 | 公民問答 | 42 | 內 |
| 111.04.27 | 學生會 | 師生座談會 | 39 | 內 |
| 111.04.27-28 | 美髮系學會 | 正副會長改選 | 153 | 內 |
| 111.04.28 | 創調社 | 咖啡廳巡禮 | 9 | 外 |
| 111.04.29 | 物治系學會 | 108 級授袍典禮 | 145 | 內 |

| 活動期程 | 社團名稱 | 活動名稱 | 參與人次 | 校內/外 |
|----------------|------------------|------------------------|------|------|
| 111.05.03 | 健管系學會 | 心馨相惜，想健您 | 91 | 內 |
| 111.05.03-04 | 食科系學會 | 茶覺肉桂妃 | 290 | 內 |
| 111.05.03-06 | 動漫社 | 中區聯合稿展 | 90 | 內 |
| 111.05.04 | 環安、美髮、國際語言、資工系學會 | 資想語你環繞在魔髮世界 | 27 | 內 |
| 111.05.04-05 | 生科系學會 | 歐趴歐趴我生力 | 38 | 內 |
| 111.05.05 | 食科系學會 | 會員大會(線上) | 260 | 內 |
| 111.05.05 | 食科系學會 | 正副會長改選及 logo 票選(線上) | 181 | 內 |
| 111.05.06 | 語聽系學會 | 授袍大典-聽見希望語你前行 | 83 | 內 |
| 111.05.07 | 食科系學會 | 高中體驗營(線上) | 35 | 內 |
| 111.05.09 | 西餐、創調、菓子、葡萄酒研究社 | 憶-Rosemarino | 260 | 內 |
| 111.05.10 | 吉他社 | 點歌傳情 | 115 | 內 |
| 111.05.10 | 幼保系學會 | 幼想與你挖保 | 206 | 內 |
| 111.05.12 | 護理系學會 | 110 學年度護理學院加冠典禮 | 301 | 內 |
| 111.05.13 | 食科系學會 | 護送·下一個食光 | 132 | 內 |
| 111.05.14 | 自治性社團 | 自治性社團幹部訓練-肯定自己 | 200 | 內 |
| 111.05.14-15 | 學生會 | 學生自治研習營 | 240 | 內 |
| 111.05.15 | 營養系學會 | 真金白營只為養你 | 24 | 內 |
| 111.05.17 | 文創系學會 | 藝啟 | 41 | 內 |
| 111.05.19 | 餐旅系學會 | 送舊《尋寶記•2022》 | 30 | 內 |
| 111.05.19 | 醫工系學會 | 會長改選(線上) | 113 | 內 |
| 111.05.21 | 國青社 | 藝起陶出廚房 餐具製作體驗活動 | 12 | 內 |
| 111.05.21-22 | 學生議會 | 全國議事規則研習營(線上) | 122 | 內 |
| 111.05.21-22 | 食科系學會 | 幹部訓練&職權交接 | 15 | 內 |
| 111.05.25-31 | 美髮系學會 | 瀏不住你的海(線上) | 30 | 內 |
| 111.05.26 | 營養系學會 | 營養系授袍大典(線上) | 85 | 內 |
| 111.05.26 | 幼保系學會 | 光陰荏苒，舊幼你(線上) | 58 | 內 |
| 111.05.26 | 食科系學會 | 端午特色活動-平安·午餐(線上) | 120 | 內 |
| 111.05.26 | 美甲社 | 美甲成發 | 9 | 內 |
| 111.05.28 | 餐旅系學會 | 端午特色活動-三餐四季-芒種(線上) | 160 | 內 |
| 111.05.31 | 動保學程學會 | 正副會改選(線上) | 49 | 內 |
| 111.06.03 | 環安系學會 | 免環腦，我是安全駕駛員(線上) | 100 | 內 |
| 111.06.06-10 | 物治系學會 | 1102 期末進補 | 126 | 內 |
| 111.06.07 | 營養系學會 | 夢迴~1999(線上) | 36 | 內 |
| 111.06.07 | 熱音社 | 成果發表 | 70 | 內 |
| 111.06.09 | 護理系學會 | 星火相傳 | 15 | 內 |
| 111.06.16 | 國青社 | 傳承台灣傳統文化 國青邀你一同回憶傳統 | 74 | 內 |
| 111.06.16 | 學生會 | 弘萃獎-社團交接暨頒獎典禮 | 233 | 內 |
| 111.06.23 | 餐旅系學會 | 11102 期末會員大會暨師生座談會(師生) | 329 | 內 |
| 111.06.28-7.01 | 學生會 | 111 級社團菁英領袖培訓營 | 439 | 內 |

| 活動期程 | 社團名稱 | 活動名稱 | 參與人次 | 校內/外 |
|-----------|-------|----------------|------|------|
| 111.06.29 | 健管系學會 | 健康人生重返青春II(線上) | 40 | 內 |

(三)跨校性活動：為促進社團與各大專院校交流活動，辦理跨校性比賽或觀摩活動，同時促進校際社團間的合作與培力。

| 活動期程 | 活動名稱 | 參與人次 |
|--------------|-----------------------------|------|
| 110.11.18 | 學生會交流-中華科技大學 | 52 |
| 110.11.20-21 | 學生會-學生社團標竿學習-110年拾光中區聯合校際交流 | 101 |
| 110.12.17 | 學生會交流-台北海洋科技大學、僑光科技大學 | 58 |
| 合計 | | 211 |

(四)進修部系列活動：為讓進修部學生能夠互相交流，促進進修部學生參與社團活動，提供進修部學生擁有屬於自己的舞台，辦理系列活動。

| 活動期程 | 活動名稱 | 參與人次 | 校內/外 |
|-----------|-----------------------|------|------|
| 110.10.27 | 進修部班級講座-活出自己的角色設定 | 41 | 內 |
| 110.11.03 | 進修部班級講座-活出自己的角色設定 | 104 | 內 |
| 110.11.15 | 進修部班級講座-活出自己的角色設定 | 102 | 內 |
| 110.11.22 | 進修部餐旅系迎新茶會 | 85 | 內 |
| 110.11.22 | 進修部班級講座-活出自己的角色設定 | 68 | 內 |
| 110.11.29 | 進修部班級講座-人生的經歷會給予人生的倒影 | 63 | 內 |
| 110.12.16 | 進修部第21屆畢聯會成立大會 | 30 | 內 |
| 111.03.28 | 餐旅系學會(進)-打造餐飲新藍海 | 160 | 內 |
| 111.05.05 | 第21屆進修部畢代大會 | 23 | 內 |
| 合計 | | 676 | |

(五)弘愛關懷服務：為實現弘光「以人為本，關懷生命」之精神，以培養學生「取之社會、用之社會」的服務回饋精神，同時結合各系專業特色深入偏遠地區，讓社團學生參與中小學生營隊服務，將服務學習的理念落實於服務活動中，使社團人善盡社會責任。

1.博識公益教育講座服務成效：

| 編號 | 服務日期 | 活動名稱 | 服務對象 | 受服務人次 |
|----|-----------|------------------------|------|-------|
| 1 | 110.10.22 | 職涯-像極了愛情 | 梨山國中 | 20 |
| 2 | 110.10.25 | 溝通與表達-借名人逸事妙語為跨世代溝通開外掛 | 大華國中 | 30 |
| 3 | 110.10.26 | 莊子的人生哲學 | 大華國中 | 30 |
| 4 | 110.10.26 | 溝通與表達-借名人逸事妙語為跨世代溝通開外掛 | 大華國中 | 30 |
| 5 | 110.10.29 | 玩學寵物美容-毛小孩美容及照護 | 大華國中 | 30 |
| 6 | 110.10.29 | 美感素養-如何欣賞一幅畫作 | 石岡國小 | 45 |
| 7 | 110.11.05 | 玩學寵物美容-毛小孩美容及照護 | 四箴國中 | 55 |
| 8 | 110.11.11 | 培養自學能力-說故事學英文 | 馬鳴國小 | 30 |
| 9 | 111.03.01 | 擁有專業/擁有自信自己也能做公益 | 僑泰高中 | 60 |

| 編號 | 服務日期 | 活動名稱 | 服務對象 | 受服務人次 |
|----|-----------|-------------------|---------|-------|
| 10 | 111.03.30 | 愛與和平/修復式正義 | 泰安國小 | 16 |
| 11 | 111.05.02 | 科普/大腦的迷思 | 力行國小 | 72 |
| 12 | 111.05.04 | 愛與和平/修復式正義 | 水里商工 | 8 |
| 13 | 111.05.06 | 愛與和平/修復式正義 | 正德高中 | 19 |
| 14 | 111.05.12 | 職涯定位/像極了愛情 | 鹿港高中 | 929 |
| 15 | 111.05.20 | 美感素養/如何欣賞一幅畫作(視訊) | 重慶國小 | 54 |
| 16 | 111.05.20 | 職涯定位/像極了愛情 | 伸港國中 | 250 |
| 17 | 111.05.27 | 美感素養/如何欣賞一幅畫作(視訊) | 光復國(中)小 | 24 |
| 18 | 111.06.01 | 愛與和平/修復式正義 | 石城國小 | 18 |
| 19 | 111.06.10 | 職涯定位/像極了愛情 | 宜欣國小 | 130 |
| 合計 | | | | 1,850 |

2. 社團服務成效：

| 編號 | 日期 | 服務社團 | 內容 |
|----|--------------|--------|---|
| 1 | 110.10.23 | 慈青社 | 聯合服務，服務人次 19 人。 |
| 2 | 110.10.24 | 國青社 | 義煮，服務人次 47 人，受惠人次 30 人。 |
| 3 | 110.10.28 | 食科系學會 | 惠心一笑照亮你心，服務人次 14 人，受惠人次 20 人。 |
| 4 | 110.10.30 | 西餐社 | 食物銀行，服務人次 6 人，受惠人次 50 人。 |
| 5 | 110.10.31 | 國青社 | 義煮，服務人次 36 人，受惠人次 60 人。 |
| 6 | 110.11.13 | 崇德社 | 長青服務第二次出隊，服務人次 15 人，受惠人次 70 人。 |
| 7 | 110.11.20-21 | 國青社 | 小小廚神育樂營，服務人次 15 人，受惠人次 26 人。 |
| 8 | 110.11.20-21 | 飲調社 | 「尋」找美食大作戰.探索祕「寶」冒險趣!，服務人次 15 人，受惠人次 26 人。 |
| 9 | 110.12.04 | 崇德社 | 長青服務第三次出隊，服務人次 15 人，受惠人次 70 人。 |
| 10 | 110.12.04 | 幼保系學會 | 茄寶劇團培訓班，服務人次 20 人，受惠人次 23 人。 |
| 11 | 110.12.05 | 餐旅系學會 | 2021 冬季跳蚤市場，服務人次 45 人，受惠人次 200 人。 |
| 12 | 110.12.09 | 動保學程學會 | 燦光嶺城-聖誕市集，服務人次 10 人，受惠人次 55 人。 |
| 13 | 110.12.12 | 護理系學會 | 護咱陪伴理，服務人次 11 人，受惠人次 24 人。 |
| 14 | 110.12.13 | 飲調社 | 社區服務，服務人次 13 人，受惠人次 36 人。 |
| 15 | 110.12.16 | 飲調社 | 曉明社區服務，服務人次 12 人，受惠人次 35 人。 |
| 16 | 110.12.24 | 飲調社 | 社區服務，服務人次 12 人，受惠人次 35 人。 |
| 17 | 110.12.25 | 西餐社 | 食物銀行，服務人次 12 人，受惠人次 60 人。 |
| 18 | 110.12.25 | 餐旅系學會 | 新希望歡樂聖誕迎新年，服務人次 22 人，受惠人次 69 人。 |
| 19 | 111.03.12 | 吉他社 | 兒童家園服務學習，服務人次 15 人，受惠人次 14 人。 |
| 20 | 111.03.19 | 吉他社 | 兒童家園服務學習，服務人次 15 人，受惠人次 20 人。 |
| 21 | 111.03.19 | 國青社 | 義煮，服務人次 9 人，受惠人次 35 人。 |
| 22 | 111.03.26 | 西餐社 | 食物銀行，服務人次 14 人，受惠人次 60 人。 |

| 編號 | 日期 | 服務社團 | 內容 |
|----|--------------|-------|--|
| 23 | 111.04.08 | 弘愛服務團 | 護理系台中市 29 行政志工服務，服務人次 14 人，受惠人次 50 人。 |
| 24 | 111.04.09 | 崇德社 | 長青服務(二)，服務人次 13 人，受惠人次 75 人。 |
| 25 | 111.04.12 | 弘愛服務團 | 美髮系台中市 29 行政志工服務，服務人次 16 人，受惠人次 12 人。 |
| 26 | 111.04.30 | 西餐社 | 食物銀行，服務人次 80 人，受惠人次 60 人。 |
| 27 | 111.04.30 | 崇德社 | 長青服務，服務人次 11 人。 |
| 28 | 111.06.12 | 餐旅系學會 | 2022 夏季愛心義賣跳蚤市場，服務人次 24 人，受惠人次 1,000 人。 |
| 29 | 111.06.25 | 自治性社團 | 多元關懷服務列車，服務人次 7 人，受惠人次 300 人。 |
| 30 | 111.07.04-06 | 菓子社 | 新開國小育樂營，服務人次 49 人，受惠人次 90 人。 |
| 31 | 111.07.05-07 | 老福系學會 | 2022 走向樂齡動起來，服務人次 126 人，受惠人次 300 人。 |
| 32 | 111.07.07 | 自治性社團 | 多元關懷服務列車，服務人次 22 人，受惠人次 50 人。 |
| 33 | 111.07.11 | 弘櫻志工隊 | 「疫個人·不孤單」關懷列車-淨灘，服務人次 30 人。 |
| 34 | 111.07.12 | 弘櫻志工隊 | 「疫個人·不孤單」關懷列車-華山愛心服務，服務人次 40 人，受惠人次 20 人。 |
| 35 | 111.07.16 | 弘櫻志工隊 | 「疫個人·不孤單」關懷列車-協會志工服務，服務人次 40 人，受惠人次 300 人。 |
| 36 | 111.07.18 | 弘櫻志工隊 | 「疫個人·不孤單」關懷列車-華山愛心服務，服務人次 40 人，受惠人次 41 人。 |
| 37 | 111.07.18-21 | 吉他社 | 音樂東 stop! 吉結心願便利貼，服務人次 56 人，受惠人次 72 人。 |
| 38 | 111.07.20 | 弘櫻志工隊 | 「疫個人·不孤單」關懷列車-淨溪講座(線上)，服務人次 36 人。 |
| 39 | 111.07.23 | 弘櫻志工隊 | 「疫個人·不孤單」關懷列車-筏子溪淨溪，服務人次 40 人。 |
| 40 | 111.07.23 | 弘櫻志工隊 | 「疫個人·不孤單」關懷列車-防疫宣導，服務人次 40 人，受惠人次 100 人。 |
| 41 | 111.07.26 | 食科系學會 | 四健會「發現！火龍果的另一麵」營隊(線上)，服務人次 10 人，受惠人次 25 人。 |
| 42 | 111.07.26 | 弘櫻志工隊 | 「疫個人·不孤單」關懷列車-華山愛心服務，服務人次 40 人，受惠人次 81 人。 |
| 43 | 111.07.28 | 弘櫻志工隊 | 「疫個人·不孤單」關懷列車-筏子溪淨溪，服務人次 40 人。 |

五、衛生保健與健康促進推動情形

- (一)健康服務：進行傷病處理、轉介醫院、校醫門診、休養觀察、器材借用及體位檢測等服務共 4,193 人次。
- (二)學生團體平安保險：110 學年度學生團體保險由三商美邦人壽保險公司承保，申請理賠件數共計 728 件。
- (三)師生健康檢查與追蹤：辦理新生及海青班等境外學生之健康檢查，以建立完整學生健康資料，強化學生健康管理，並針對高關懷的學生，進行健康輔導。

| 活動期程 | 活動名稱 | 參與人次 |
|---------------------|--------------|-------|
| 111.01.17-111.02.18 | 教職員健康檢查 | 589 |
| 110.12.20-110.12.24 | 新生健康檢查 | 2,825 |
| 111.02.01-111.05.31 | 新生健康輔導 | 188 |
| 111.04.29 | 海青班 41 期健康檢查 | 110 |
| 111.06.12-111.07.31 | 海青班 41 期健康輔導 | 19 |
| 合計 | | 3,731 |

(四)餐飲衛生管理及健康飲食推廣：執行各項餐飲衛生檢查及餐廚人員教育訓練，推廣健康餐飲，並提供安全、衛生、健康的膳食環境，提升師生用餐品質。

| 活動期程 | 活動名稱 | 成果 |
|------------------------------------|--|---------|
| 110.09.24-111.06.02 | 「餐廚人員衛生安全教育訓練」10 場 | 130 人次 |
| 110.09.06-111.06.30 | 餐飲衛生管理（食材登錄稽查、餐飲衛生檢查、餐具檢查、油炸油檢測、食材檢驗、微生物檢驗、水質檢驗） | 3,329 件 |
| 110.11.15-11.26 111.05.09-05.20 | 餐飲滿意度調查 2 次 | 1,187 份 |

(五)社區衛生教育宣導：

1.110.09.13 社區健康飲食活動-我的健康餐盤衛教活動

社區高中參訪本校，邀請嘉陽高中餐飲科學生參加由本校營養系、衛保組及健康天使志工隊學生舉辦「聰明吃 健康來-我的健康餐盤教育活動」，以食物模型及大型教具與社區高中生互動方式進行活動。讓學生建立健康飲食的正確認知，並提升健康知能。學生參與人數共 31 人次。

2.110.10.21、110.10.27社區學校性教育(含愛滋防治)活動

至社區學校(靜宜大學及中洲科技大學)進行性教育(含愛滋病防治)宣導活動，藉此讓學生獲得正確性教育及愛滋病防治知能，辦理 2 場次，學生參與人數共 124 人次。

(六)健康促進學校計畫：

1.111 年度教育部補助大專院校推動健康促進學校實施計畫總經費 372,000 元(補助款 330,000 元，本校自籌款 42,000 元)。

2.依據 WHO(世界衛生組織)健康促進學校的六大範疇為參考標準，以教職員工生健康問題及健康需求訂定,本校健康促進議題，並設計「健康守衛戰-星際任務」為計劃之主題，以航向星際，守衛健康，推動議題包含「健康體位」、「菸害防制(無菸校園)」、「新世代反毒(防制學生藥物濫用)活動」、性教育(含愛滋病防治)、「急救訓練」、「食在安心~餐飲衛生管理」及「安全教育」等健康議題，師生共 31,965 人次參加。

六、諮商輔導工作的推廣

(一)輔導活動：舉辦各類型輔導活動，以使學生在參與過程中，增加對自我之認識了解，學習如何經營人際關係，並培養關懷周遭環境的動機與能力。此外，為增進教師陪伴、輔導學生的知能與技巧，亦辦理相關輔導知能講座。110 學年規劃執行生命、性別、生涯與學習主題活動，並以多元方式呈現，表列如下：

| 類型 | 簡述活動內容 | 人次 |
|----------|--|-------|
| 成長團體 | 透過團體輔導互動增進個人心靈成長，共計 27 場次： 1.連續數週的週間團體 2 場，共 11 場次。 2.週末工作坊共 9 場次。 3.各種形式講座共 7 場次。 | 291 |
| 主題式班級輔導 | 以班級為單位，宣導心理衛生知識，共 10 場。 | 345 |
| 新生定向班級輔導 | 透過心理測驗檢測日間部新生心理健康狀況，宣導諮商輔導資源，並進行後續追蹤輔導。自 106 學年起開放進修部、學士後、研究所班級預約。本學年日間部及研究所班級合計共 50 場。 | 1,995 |
| 主題輔導週 | 在上下學期，各辦理生命教育及性別平等主題的系列活動，包括在 7-11 前擺攤闖關、電影賞析、座談會、體驗活動，共 11 場。 110.1 學期主題「弘觀自在」正念自在主題輔導週， 110.2 學期主題「在愛中成長」性別與愛情主題輔導週及「異同為愛向前走」性別與愛情主題輔導週。 | 867 |
| 心靈桃花源互動區 | 心理衛生觀念宣導暨諮輔資源介紹，含括「生命教育」、「性別平等」等主題之系列體驗活動，活動內容有心擺攤、心資訊、心體驗，110 學年共辦理 2 場。 | 1,233 |
| 特色主題活動 | 110 年主題為「弘觀自在.光大創意.人文行動-打造未來世界公民」，執行 110.1 學期「一同去趕集 一日產地小旅行」、「『弘觀自在』正念自在主題輔導週系列活動」共 5 場；110.2 學期「2022 異同為愛向前走性別與愛情主題輔導週」系列活動共 4 場。110 學年共辦理 9 場。 | 657 |
| 教師輔導知能講座 | 每學期根據輔導實務所需規劃講座主題，開放全校教職員自由參加，共 8 場。 | 638 |
| 系心理師與您有約 | 110 學年持續進行系心理師與您有約-「主講班級座談」或「參與系上會議或活動」服務，共計 18 場次，進行場次如下： 1.「主講班級座談」 110.1 學期：共計 3 場次；110.2 學期：共計 3 場次。 2.「參與系上會議或活動」 110.1 學期：共計 10 場次；110.2 學期：共計 2 場次。 | 18 |
| 合計 | | 6,044 |

(二)個別諮商：經由一對一談話方式釐清令學生困擾之議題，協助學生找尋處理困境之方法，必要時聯繫家長、教師，或其他校內外資源，共同研討輔導策略。110 學年總計服務 3,556 人次。

(三)休退轉復學生追蹤輔導：

1. 於學生辦理休退學時協助學生充分思考，做出適合自己的生涯選擇，並追蹤關懷休退學學生後續生活適應，110 學年度共輔導 844 人次。
2. 為了協助轉復學生進入校園後能順利適應安頓，減少再度轉學或休學情況，諮輔中心每學期皆與生輔組合辦轉復學生團體座談會。110 學年度共進行 2 場，78 位轉復學生參與。

(四)同儕輔導：成立諮輔志工隊，協助諮輔中心各項活動的宣傳與執行。志工隊人數約 20 人，定期舉辦訓練，使其具備自助助人能力，亦進行社區弱勢關懷服務，

包括「失能失智老人、視多障、心智障礙天使、家扶中心脆弱家庭兒童及青少年」等服務對象，達助人自助成效。110 學年度共舉辦 13 場志工訓練活動，合計 481 人次志工參與，服務弱勢朋友 355 人次。

(五)特殊教育學生輔導：每學期依據學生課業學習、生活適應、輔具申請等需求，於個別化支持服務計畫 (ISP) 會議邀請系主任、導師、學生或家長、相關教學或行政人員與會討論，提供個別化服務，統計 110 學年共舉辦 22 場，共 241 人次參與。110 學年度提供下列服務：

1. 學業輔導之課業加強輔導合計 44 小時，共計輔導 51 人次。
2. 助理人員服務計 17 人次申請。
3. 資源教室特教相關會議共計 35 場次，524 人次參加。
4. 聯誼性活動共計 9 場次，223 人次參加。
5. 心理成長團體暨宣導活動計 9 場次，395 人次參加。

(六)特殊輔導空間：

1. 自我抒壓練習室：抒壓室內有各種抒壓設施，可提供諮商晤談學生舒緩情緒情緒之空間，減輕身、心理負擔。
2. 悅讀書房與課輔室：可做為身心障礙學生團體討論、閱讀學習、課後輔導之空間，以及與輔導老師晤談諮商的場所。110 學年度悅讀書房共計 0 人次使用，課輔室共計 938 人次使用。

七、原住民族學生輔導

(一)110 學年度原住民族學生分佈狀況:原住民族學生共計 229 人，其中日間部 138 人，進修部 91 人。16 族中，本校目前並無噶瑪蘭族、撒奇萊雅族、拉阿魯哇族、卡那卡那富族等四個族別的原民學生。

| 序號 | 1 | 2 | 3 | 4 | 5 | 6 | 7 | 8 | 9 | 10 | 11 | 12 |
|----|------|-----|-----|----|-----|-----|-----|---------|-------|-----|-----|------|
| 族別 | 太魯閣族 | 布農族 | 卑南族 | 邵族 | 阿美族 | 泰雅族 | 排灣族 | 雅美(達悟族) | 鄒(曹)族 | 魯凱族 | 賽夏族 | 賽德克族 |
| 人數 | 13 | 38 | 4 | 2 | 72 | 35 | 41 | 3 | 6 | 2 | 4 | 9 |

(二)原住民證照及生活輔導情形：配合本校專業課程培訓的機會，辦理電腦、美容、溯溪、族語、求職就業相關輔導活動，並且協助學生校園適應並堤身本校原住民學生的競爭力。

| 活動期程 | 活動名稱 | 參與人次 |
|-----------------|---|------|
| 110.08.27-29 | 辦理丙級溯溪教練暨溯溪指導員證照課程 | 5 |
| 110.09.13-24 | 辦理原力補給站-防疫不打烊，透過線上視訊方式輔導原民生課業、生涯、職涯、各項獎助學措施諮詢共計 10 場次 | 86 |
| 110.09.25-10.08 | 辦理 110 年度第二次原住民族語認證考試報名作業 | 15 |
| 110.09.29-11.30 | 布農族語線上輔導課程計 7 場次 | 35 |
| 110.09.29 | 辦理原住民學生線上座談會，邀請學務長與原住民學生互動，鼓勵本校原住民學生，增加對原住民文化的認知。 | 48 |
| 110.09.29-11.29 | 泰雅族語輔導線上輔導課程計 7 場次 | 21 |
| 110.09.30 | 參訪口簧琴國寶大師紀念展及原民編織文化藝術展 | 5 |

| 活動期程 | 活動名稱 | 參與人次 |
|-----------------|---|------|
| 110.10.01-12.15 | 與語言中心合辦日文檢定輔導班 | 10 |
| 110.10.05-12.03 | 排灣族族語線上輔導課程計 7 場次 | 42 |
| 110.09.29 | 辦理原住民學生線上座談會，邀請學務長與原住民學生互動，鼓勵本校原住民學生，增加對原住民文化的認知。 | 48 |
| 110.10.06-11.27 | 阿美族族語線上輔導課程計 6 場次 | 26 |
| 110.10.07 | 辦理南投縣仁愛鄉賽德克族斯娜堡餐廳職涯體驗活動 | 9 |
| 110.10.14 | 新生面對面線上會議，與原資中心線上有約會議， | 34 |
| 110.11.02-04 | 與就業服務組共同辦理職涯一對一諮詢計 2 場次 | 2 |
| 110.11.14 | 溯溪初階輔導課程研習活動 | 43 |
| 110.11.18 | 辦理 11 月份原住民學生慶生會 | 21 |
| 110.11.25 | 與原住民就業服務處共同辦理原民生求職技巧工作坊 | 60 |
| 110.12.01-03 | 110 年度第二次原住民族語考前衝刺輔導班 | 35 |
| 110.12.16 | 邀請畢業原民文化推廣社團學長姐回校分享計有 | 50 |
| 110.12.16 | 邀請健康系校友布農族松志雄辦理原住民傑出校友分享會 | 30 |
| 110.12.29 | 辦理原民生課業預警導師會議 | 23 |
| 111.02.21-04.23 | 辦理 111 年度第一次原住民族語認證考試報名作業 | 15 |
| 111.02.21-04.22 | 布農族語線上輔導課程計 7 場次。 | 25 |
| 111.02.21-04.22 | 泰雅族語輔導線上輔導課程計 7 場次。 | 20 |
| 111.02.22-04.22 | 賽德克語輔導線上輔導課程計 7 場次 | 18 |
| 111.02.22-04.22 | 阿美語輔導線上輔導課程計 7 場次 | 28 |
| 111.02.23 | 辦理族語你我他-防，透過線上視訊方式輔導原民生族語考試準備說明 | 22 |
| 111.02.22-04.22 | 鄒語考前輔導班 | 5 |
| 111.03.02 | 辦理日間部原住民學生部落座談會 | 48 |
| 111.03.09 | 辦理進修部原住民學生部落座談會 | 40 |
| 111.03.14 | 辦理原民生課業預警導師會議 | 15 |
| 111.03.22-05.17 | 與語言中心合辦零基礎韓語輔導班 | 8 |
| 111.03.22-05.17 | 與語言中心合辦日語檢定輔導班 | 8 |
| 111.03.31 | 安排諮商輔導中心辦理愛情工作坊 | 20 |
| 111.04.28 | 邀請魯凱族溫馨老師講述都市原青的文化認同與歧視講座 | 20 |

| 活動期程 | 活動名稱 | 參與人次 |
|--------------|-----------------------------------|-------|
| 111.05.16-20 | 線上辦理當我們”原在疫情”-原力補給站(共5場次) | 45 |
| 111.05.20 | 參加原住民與基督宗教論壇線上講座活動 | 2 |
| 111.05.25 | 辦理原住民族行政類科三等考試線上分享會 | 2 |
| 111.05.26 | 辦理原民生課業預警導師會議 | 13 |
| 111.05.27 | 參加靜宜大學辦理瓦歷斯.諾幹文學學術研討會 | 5 |
| 111.06.01 | 線上辦理原民生期末會議 | 38 |
| 111.06.09 | 辦理原起不減原民畢業生送舊活動。參加人數30人。 | 30 |
| 111.06.16 | 參加區域原資中心辦理工作小組會議，參加人數2人。 | 2 |
| 111.06.16 | 原住民期末餐會及文化交流分享會 | 32 |
| 111.06.17 | 參加111年大專校院職涯輔導種子教師培訓：職輔教材運用-基礎工作坊 | 1 |
| 合計 | | 1,124 |

(三)原住民文化生態文化研習暨導覽解說：帶領本校原住民學生深入不同部落體驗，並且藉由原住民學生相互交流增廣見聞，鼓勵大專校院原住民學生能夠回原鄉部落進行回饋，已順利推廣原住民生態文化及相關導覽活動。

八、職涯發展暨校友服務

(一) 110學年度協同各系所辦理相關職涯活動以提升學生就業力，包括：職涯相關講座及工作坊70場(2,737人次)、一對一諮詢6場次(19人次)、企業參訪3場(124人次)、企業說明會4場(334人次)、校友傳承座談會21場(1,220人次)、共計104場次，參與人數共達4,434人，各系職涯導師共計56位，協助輔導學生升學、就業資訊等，輔導人次共計1,181人次。

(二) 於110年12月提供「104學年度(民國105年)畢業生畢業滿5年畢業流向調查」、「106學年度(民國107年)畢業生畢業滿3年畢業流向調查、108學年度(民國109年)畢業生畢業滿1年畢業流向調查、108學年度(民國109年)畢業生之雇主滿意度調查」分析成果報告書；統計各教學單位針對各成果報告之反饋至課程與教學改善項目，如下表：

| 項次 | 報告書名稱 | 反饋項目 |
|----|------------------------------|------|
| 1 | 108學年度(民國109年)畢業生畢業滿5年畢業流向調查 | 48項 |
| 2 | 106學年度(民國107年)畢業生畢業滿3年畢業流向調查 | 47項 |
| 3 | 104學年度(民國105年)畢業生畢業滿1年畢業流向調查 | 46項 |
| 4 | 108學年度(民國109年)畢業生之雇主滿意度調查 | 53項 |
| 總計 | | 194項 |

(三) 勞動部勞動力發展署中彰投分署111年度補助本校辦理「2022彩弘人生就業服務系列活動」包括：校園徵才(422,169元)、學生赴業界參訪(141,036)、企業座談會(39,560)、就業講座(73,450)、駐點職涯諮商(詢)服務措施(102,110元)等活動，核定補助總經費共計778,325元。

(四) 勞動部勞動力發展署「110學年度補助大專校院辦理就業學程計畫」本校經核定通過15件，補助總經費共計新台幣15,000,000元。

(五) 協助護理系、物理治療系、語言治療與聽力學系及營養系辦理110年第二次專技高普考試集體報名相關作業，報名人數：護理師190人、物理治療師93人、語言治療師24人、聽力師16人及營養師21人，共計344人次報名。

- (六) 學務處職涯發展中心定期每 2 週至 104 人力銀行搜尋系所相關產業職缺之工作機會，並提供於各系所代為公告轉寄給畢業校友或在校學生，讓校友或學生瞭解產業人才需求脈動及各系所工作機會資訊，110 學年度共計提供 941,613 筆職缺數。
- (七) 110 學年度推動 UCAN 各項診斷集體團測，上學期日間部四技大一班級共計 39 班，施測人數達 1,678 人。下學期日間部四技大三班級抽測共計 40 班，施測人數達 974 人；日、夜間部四技應屆畢業班共計 58 班，施測人數達 2,235 人。
- (八) 110 學年度協同各系所辦理專業證照輔導班以提升學生專業能力，開班數共計 66 班，輔導人次總計 2,263 人。
- (九) 第十五屆傑出校友當選名單：

| 姓名 | 學院 | 畢業系科 | 畢業年度 | 現職單位 | 職稱 |
|-----|--------|-----------|-------|----------------|---------|
| 陳月英 | 護理學院 | 護理助產科 | 65 年 | 松群護理之家 | 院長 |
| 徐逸民 | 護理學院 | 護理助產科 | 82 年 | 中國醫藥大學附設醫院 | 護理部主任 |
| 吳姿蓉 | 護理學院 | 護理科(五專) | 83 年 | 中山醫學大學附設醫院 | 護理部副院長 |
| 張仁和 | 醫療健康學院 | 醫務管理系 | 90 年 | 光田醫療社團法人光田綜合醫院 | 總務部部長 |
| 張堯欽 | 醫療健康學院 | 物理治療系 | 102 年 | 復得適物理治療所 | 院長 |
| 鄭聿凌 | 醫療健康學院 | 醫務管理系(二技) | 92 年 | 彰化縣線西鄉衛生所 | 護理師兼護理長 |
| 蔡蓁蓁 | 民生創新學院 | 幼兒保育系 | 102 年 | 蓁蓁姐姐工作坊 | 負責人 |

(十) 於 110.11.18 辦理「民國 60 年入學同學會」活動，校友參與人數共計 87 人。

(十一) 於 111.03.24 辦理「第 1 屆校友市集」，參與人數約計 50 人。

肆、各項統計資料

表 1、學生就學獎補助統計表

| 獎助學金名稱 | 人數(次) | 金額(元) |
|--------------|------------|-------------|
| 學雜費減免 | 2,940 | 85,896,964 |
| 就學貸款 | 6,718 | 320,880,089 |
| 弱勢助學(教育部) | 822 | 13,694,560 |
| 弱勢助學(學校提撥) | | 10,058,000 |
| 緊急紓困助學金 | 80 | 1,401,700 |
| 學產基金急難慰問金 | 28 | 470,000 |
| 生活助學金(教育部) | 172 | 3,480,000 |
| 生活助學金(學校提撥) | | 2,000,000 |
| 工讀助學金 | 330(1,372) | 16,075,048 |
| 住宿減免補助(學校提撥) | 108 | 762,100 |
| 住宿基金補助(房東捐贈) | 5 | 38,250 |
| 學生技能競賽 | 86 | 460,800 |
| 畢業生操行優良獎金 | 63 | 63,000 |
| 學生光田醫院就學助學金 | 4 | 400,000 |
| 學生校外獎助學金 | 229 | 1,840,500 |

表 2、學生事務處近 3 年執行計畫經費統計表

| 案件總類 | | 年度 | 108 | 109 | 110 |
|-------|--------|------------------------|------------|-------------|-----|
| | | 政府部會案件 (不含國科會及教育案件) | 總件數 | 5 | 7 |
| | 總金額(元) | 2,204,700 | 3,191,000 | 2,851,760 | |
| 教育部案件 | 總件數 | 24 | 27 | 25 | |
| | 總金額(元) | 32,194,984 | 41,269,965 | 69,573,646 | |
| 校內補助 | 總件數 | 22 | 16 | 21 | |
| | 總金額(元) | 7,223,993 | 11,226,911 | 40,111,437 | |
| 總計 | 總件數 | 29 | 35 | 30 | |
| | 總金額(元) | 41,623,677 | 55,687,876 | 112,536,843 | |

表 3、學校辦理各項社會關切教育之主題執行情形情況表

| 學年度 | 學期 | 所辦理的活動 總數 | 全校教師 參與人次 | 教師平均參與率 (教師參與人次/ 全校教師總人數) | 全校學生 參與人次 | 全校學生平均參 與率(全校學生 參與人次/全校學 生人數) |
|-----|----|--------------|--------------|---------------------------------|--------------|--|
| 110 | 上 | 274 | 1,587 | 5.67% (1,587/280) | 29,863 | 2.56% (29,863/12,666) |
| | 下 | 215 | 1,002 | 3.68% (1,002/272) | 23,069 | 1.94% (23,069/11,899) |

表 4、社團活動辦理情形統計表

| 學年度 /學期 | 社團類別 | 自治性 | 技藝性 | 服務性 | 康樂性 | 學藝性 | 體能性 | 志工性 | 聯誼性 | 合計 |
|------------|-----------------|-------|------|-----|-----|-----|------|-----|-----|--------|
| | 統計項目 | | | | | | | | | |
| 110/1 | 社團數 | 24 | 14 | 7 | 6 | 9 | 17 | 6 | 4 | 87 |
| | 社團參與 學生數 | 329 | 444 | 183 | 178 | 105 | 423 | 111 | 130 | 1903 |
| | 校內行政老師 人數 | 0 | 3 | 2 | 0 | 0 | 3 | 1 | 2 | 11 |
| | 校內/校外 指導老師人數 | 25/0 | 7/11 | 3/4 | 1/6 | 2/7 | 4/13 | 5/0 | 2/0 | 48/41 |
| | 校內/校外 活動辦理次數 | 114/6 | 20/1 | 1/1 | 6/1 | 0/0 | 2/1 | 0/0 | 2/0 | 145/10 |
| | 服務活動 辦理次數 | 6 | 9 | 3 | 0 | 0 | 0 | 0 | 0 | 18 |
| 110/2 | 社團數 | 23 | 14 | 6 | 5 | 9 | 18 | 6 | 3 | 84 |
| | 社團參與 學生數 | 270 | 315 | 146 | 140 | 14 | 362 | 110 | 33 | 1,390 |
| | 校內行政老師 人數 | 0 | 3 | 2 | 0 | 0 | 3 | 1 | 2 | 11 |
| | 校內/校外 指導老師人數 | 23/0 | 7/11 | 3/3 | 0/6 | 3/6 | 4/14 | 5/0 | 1/0 | 46/40 |
| | 校內/校外 活動辦理次數 | 80/2 | 15/3 | 0/0 | 1/1 | 0/1 | 0/0 | 0/0 | 5/0 | 101/7 |
| | 服務活動 辦理次數 | 8 | 6 | 2 | 0 | 0 | 0 | 9 | 0 | 25 |

表 5、學校學生住宿使用資料表

| 學年度/學期 | 宿舍名稱 | 縣市別 | 權屬別 | 宿舍總面積(m ²) | 男宿舍面積 | 女宿舍面積 | 床位數(床) | | 收費標準(元/學期) | |
|--------|------|-----|-----|------------------------|-----------|-----------|--------|-----|------------|--------|
| | | | | | 總面積(平方公尺) | 總面積(平方公尺) | 男 | 女 | 最高(元) | 最低(元) |
| 110 | 學生宿舍 | 臺中市 | 自有 | 9744.5 | 3903.79 | 5840.71 | 214 | 430 | 18,000 | 13,200 |
| 110 | 女生宿舍 | 臺中市 | 自有 | 3042.75 | 0 | 3042.75 | 0 | 314 | 8,500 | 8,500 |
| 110 | 光田宿舍 | 臺中市 | 自有 | 732.5 | 366.25 | 366.25 | 25 | 25 | 10,000 | 10,000 |
| 110 | 心悅會館 | 臺中市 | 租賃 | 1315.55 | 638.93 | 676.62 | 35 | 71 | 17,000 | 16,000 |

表 6、學校學生住宿狀況資料表

| 學年度/學期 | 學生類別 | 縣市別 | 住宿學生人數 | | | | | | | | 校外租屋學生數 | |
|--------|--------|-----|--------|-------|------|-----|------------|------------|-----|-----|---------|-------|
| | | | 需求人數 | | 申請人教 | | 實際住宿人數 | | | | | |
| | | | 男 | 女 | 男 | 女 | 學校自有宿舍住宿人數 | 學校租賃宿舍住宿人數 | 男 | 女 | 男 | 女 |
| 110/1 | 一年級學生 | 臺中市 | 376 | 1,212 | 199 | 696 | 129 | 513 | 70 | 183 | 177 | 516 |
| 110/1 | 非一年級學生 | 臺中市 | 1,166 | 2,794 | 397 | 858 | 28 | 190 | 369 | 668 | 769 | 1,936 |
| 110/1 | 其他 | 臺中市 | 176 | 183 | 105 | 97 | 0 | 19 | 105 | 78 | 71 | 86 |
| 110/2 | 一年級學生 | 臺中市 | 387 | 1,245 | 193 | 676 | 99 | 470 | 94 | 206 | 194 | 569 |
| 110/2 | 非一年級學生 | 臺中市 | 1,113 | 2,591 | 378 | 811 | 27 | 186 | 351 | 625 | 735 | 1,780 |
| 100/2 | 其他 | 臺中市 | 145 | 173 | 95 | 127 | 0 | 12 | 95 | 115 | 50 | 46 |

表 7、住宿賃居服務計畫執行統計表

| 學期 | | 類別 | 場次 | 參與人次 |
|-----|---|---------------|----|-------|
| 110 | 上 | 住宿生綜合座談會 | 1 | 609 |
| | | 協議宿舍房東會議 | 1 | 41 |
| | | 宿舍幹部會議 | 1 | 20 |
| | | 防火逃生演練 | 1 | 609 |
| | | 社區聯歡晚會 | 1 | 780 |
| | | 節慶活動 | 1 | 871 |
| | | 賃居安全宣導活動 | 1 | 100 |
| | 下 | 住宿生綜合座談會 | 1 | 92 |
| | | 校外賃居生房東座談會 | 1 | 98 |
| | | 防火逃生演練 | 2 | 358 |
| | | 品格深耕賃居生社區服務回饋 | 1 | 40 |
| 總計 | | | 12 | 3,618 |

表 8、學生輔導資料表

| 學年度 /學期 | 人員類別 | 輔導人員/就業輔導人員總數 | | | 就業輔導人員總數 | | |
|------------|---------|---------------|--------|--------------|----------|-------|--------------|
| | | 人數 | 時數 | 具有專業 證照人數 | 人數 | 時數 | 具有專業 證照人數 |
| 110/1 | 專任(編制內) | 4 | 4160 | 2 | 1 | 1040 | 0 |
| 110/1 | 兼任 | 44 | 1372.5 | 11 | 33 | 464.5 | 0 |
| 110/1 | 約聘人員 | 13 | 13520 | 7 | 2 | 2080 | 0 |
| 110/1 | 義務人員 | 2 | 1664 | 0 | 0 | 0 | 0 |
| 110/2 | 專任(編制內) | 4 | 4160 | 2 | 1 | 1040 | 0 |
| 110/2 | 兼任 | 32 | 1206 | 11 | 21 | 234 | 0 |
| 110/2 | 約聘人員 | 14 | 14112 | 7 | 3 | 2840 | 0 |
| 110/2 | 義務人員 | 2 | 1664 | 0 | 0 | 0 | 0 |

表 9、輔導學生總數表

| 學期 | | 個別諮商 | | 團體輔導 | | 班級輔導 | |
|-----|---|------|------|------|-----|------|-----|
| | | 人數 | 人次 | 人次 | 場次 | 人次 | 場次 |
| 110 | 上 | 970 | 2074 | 4311 | 105 | 5845 | 103 |
| | 下 | 465 | 1482 | 3704 | 60 | 3096 | 102 |
| 合計 | | 1435 | 3556 | 8015 | 165 | 8941 | 205 |

表 10、餐飲衛生管理各項檢測件數統計表

| 學年度 | 項目 | 食材登錄 稽查 | 餐廳衛生 檢查 | 餐具檢查 | 油炸油 檢測 | 食材檢驗 | 微生物 檢驗 | 水質檢驗 |
|-----|-----|------------|------------|------|-----------|------|-----------|------|
| | 110 | 上 | 1183 | 249 | 171 | 130 | 41 | 24 |
| | 下 | 998 | 214 | 148 | 108 | 36 | 25 | 1 |
| 合計 | | 2181 | 463 | 319 | 238 | 77 | 49 | 2 |

表 11、健康服務人次統計表

| 學年度 | | 校醫健康諮詢 | 休養觀察 | 門診 轉介醫院 | 緊急傷病 轉介醫院 | 外傷處理 | 哺乳室使用 |
|-----|---|--------|------|------------|--------------|------|-------|
| 110 | 上 | 47 | 94 | 16 | 24 | 609 | 47 |
| | 下 | 25 | 71 | 10 | 12 | 322 | 8 |

| | | | | | | |
|----|----|-----|----|----|-----|----|
| 合計 | 72 | 165 | 26 | 36 | 931 | 55 |
|----|----|-----|----|----|-----|----|

表 12、賃居安全維護統計表

| 學年度 | | 輔導訪視 | | 房屋安全評鑑 | | 校外賃居聯合安全訪視 | |
|-----|---|------------|------------|--------|-------|------------|------|
| | | 導師 訪視人次 | 教官 訪視人次 | 評鑑床數 | 總床數 | 評核棟數 | 合格棟數 |
| 110 | 上 | 2,399 | 223 | 258 | 7,278 | 0 | 0 |
| | 下 | 2,658 | 223 | 0 | 0 | 62 | 62 |
| 合計 | | 5,057 | 446 | 258 | 258 | 7,278 | 62 |

表 13、「健康促進學校計畫」執行統計表

| 活動期程 | 活動名稱 | 參與人次 |
|---------------------|------------------------------|-----------|
| 110.09.06 | 大一新生性教育(含愛滋病防治)講座-擁抱青春-知性不隨性 | 2,603 人 |
| 110.09.13 | 社區健康飲食活動-我的健康餐盤衛教活動 | 31 人 |
| 110.09.16、10.07 | 志工培訓-體組成檢測及判讀、我的餐盤衛教教學 | 25 人 |
| 110.09.22-111.01.20 | 纖吃纖盈-活力健康餐供應與輔導 | 2,770 餐次 |
| 110.10.04-11.12 | 「疫」起動起來-線上增肌減脂活動 | 101 人次 |
| 110.10.05 | 教職員工癌症預防保健活動 | 82 人 |
| 110.10.13-11.17 | 教職員工職場樂活活動 | 66 人次 |
| 110.09.05~111.01.06 | 「無菸校園(含防制學生藥物濫用)」宣教活動 | 18,745 人次 |
| 110.10.14~11.30 | 社區國小拒菸反毒宣導(共 4 場) | 120 |
| 110.10.14~10.21 | CPR+AED 急救訓練 | 71 人 |
| 110.10.20 | Inbody 體組成檢測活動 | 27 人 |
| 110.10.21、110.10.27 | 社區學校愛滋病防治宣導-「戀愛學分」 | 124 人 |
| 110.10.27 | 校園性教育(含愛滋病防治)宣導活動、講座 | 48 人次 |
| 110.11.25 | 菸害健康班 | 67 人 |
| 110.12.20-111.06.24 | 解開體適能密碼 | 1,025 人 |
| 110.12.01-12.02 | 世界愛滋病日宣導活動 | 全校師生 |
| 111.02.24 | 「111 年度健康促進學校計畫」開幕式 | 全校師生 |
| 111.02.24-05.31 | 減糖運動-多喝白開水少喝含糖飲宣導活動 | 222 人次 |
| 111.02.21~07.27 | 纖吃纖盈-活力健康餐供應與輔導 | 2,040 餐次 |
| 111.03.01-05.27 | 懂吃動滋~線上增肌減脂活動(含健走) | 1,277 人次 |
| 111.03.01~06.10 | e 起揪團來減重 | 99 人 |
| 111.03.30-04.27 | 活力有氧運動活動 | 68 人次 |
| 111.03.08-04.18 | 體重過輕衛生教育 | 36 人 |
| 111.03.15-04.15 | 「喝水任務大挑戰」活動 | 165 人 |
| 111.02.24~07.04 | 「無菸校園(含防制學生藥物濫用)」宣教活動 | 1,940 人次 |
| 111.04.14-05.05 | CPR+AED 急救訓練 | 213 人 |
| 合計 | | 31,965 |

表 14、學校執行「工讀及生活」助學金情形表

| 學年度 | 助學金類別 | 助學方式 | 參與人數 | 每位學生月平均 | |
|-----|-------|--------|------|---------|----------|
| | | | | 領取金額 | 服務(工作)時數 |
| 110 | 工讀助學金 | 勞僱型 | 330 | 10,009 | 63 |
| | 生活助學金 | 附服務負擔型 | 172 | 6,171 | 30 |

表 15、110 學年度助措施統計表

| 系所 | 助學措施類別 | 工讀總時數 | 補助人數(次) | | A.教育部補助經費 | | B.學校自籌經費 | | C.經費總和(C=A+B) | |
|------------------|-------------|-------|---------|----|-----------|---------|----------|-----------|---------------|-----------|
| | | | 男 | 女 | 男 | 女 | 男 | 女 | 男 | 女 |
| 【特殊專班】 學士後護理系 | 大專校院弱勢學生助學金 | - | 1 | 11 | 21,000 | 142,500 | 14,000 | 121,000 | 35,000 | 263,500 |
| | 工讀助學金 | 28 | - | 1 | - | - | - | 5,384 | - | 5,384 |
| | 生活助學金 | - | - | 2 | - | 15,000 | - | 24,000 | - | 39,000 |
| | 緊急紓困助學金 | - | - | 1 | - | - | - | 20,000 | - | 20,000 |
| 健康事業管理系 | 住宿優惠 | - | - | 3 | - | - | - | 25,500 | - | 25,500 |
| | 大專校院弱勢學生助學金 | - | 9 | 30 | 163,000 | 477,000 | 108,000 | 342,000 | 271,000 | 819,000 |
| | 工讀助學金 | 4,382 | 4 | 16 | - | - | 106,077 | 608,570 | 106,077 | 608,570 |
| | 生活助學金 | - | 1 | 9 | 12,000 | 198,000 | 12,000 | 99,000 | 24,000 | 297,000 |
| | 研究生獎助學金 | - | 3 | 12 | - | - | 51,500 | 187,668 | 51,500 | 187,668 |
| | 緊急紓困助學金 | - | 2 | 1 | - | - | 40,000 | 20,000 | 40,000 | 20,000 |
| 動物保健學士學位學程 | 住宿優惠 | - | 1 | 1 | - | - | 21,700 | 17,000 | 21,700 | 17,000 |
| | 大專校院弱勢學生助學金 | - | - | 12 | - | 200,000 | - | 160,000 | - | 360,000 |
| | 工讀助學金 | 1,080 | 1 | 6 | - | - | 8,243 | 136,273 | 8,243 | 136,273 |
| | 生活助學金 | - | - | 2 | - | 42,000 | - | 6,000 | - | 48,000 |
| | 緊急紓困助學金 | - | - | 2 | - | - | - | 30,000 | - | 30,000 |
| 化妝品應用系 | 住宿優惠 | - | - | 4 | - | - | - | 29,750 | - | 29,750 |
| | 大專校院弱勢學生助學金 | - | 3 | 57 | 31,000 | 954,760 | 20,000 | 709,000 | 51,000 | 1,663,760 |
| | 工讀助學金 | 7,333 | 1 | 21 | - | - | 2,089 | 1,305,588 | 2,089 | 1,305,588 |
| | 生活助學金 | - | - | 10 | - | 331,000 | - | 194,000 | - | 525,000 |
| | 研究生獎助學金 | - | 1 | 24 | - | - | 3,500 | 338,499 | 3,500 | 338,499 |
| | 緊急紓困助學金 | - | 1 | 5 | - | - | 15,000 | 79,000 | 15,000 | 79,000 |
| 國際溝通英語系 | 大專校院弱勢學生助學金 | - | 2 | 15 | 42,000 | 227,960 | 28,000 | 190,000 | 70,000 | 417,960 |
| | 工讀助學金 | 4,504 | 3 | 9 | - | - | 67,369 | 652,203 | 67,369 | 652,203 |
| | 生活助學金 | - | - | 1 | - | 36,000 | - | 25,000 | - | 61,000 |
| | 緊急紓困助學金 | - | 1 | 1 | - | - | 30,000 | 20,000 | 30,000 | 20,000 |
| 多媒體遊戲發展與應用系 | 住宿優惠 | - | 1 | - | - | - | 8,500 | - | 8,500 | - |
| | 大專校院弱勢學生助學金 | - | 14 | 12 | 238,000 | 188,000 | 184,000 | 156,000 | 422,000 | 344,000 |
| | 工讀助學金 | 2,994 | 7 | 11 | - | - | 282,894 | 153,759 | 282,894 | 153,759 |
| | 生活助學金 | - | 1 | 4 | 28,000 | 74,000 | - | 42,000 | 28,000 | 116,000 |
| 幼兒保育系 | 緊急紓困助學金 | - | 3 | 1 | - | - | 43,000 | 30,000 | 43,000 | 30,000 |
| | 住宿優惠 | - | - | 1 | - | - | - | 17,000 | - | 17,000 |
| 幼兒保育系 | 大專校院弱勢學生助學金 | - | 2 | 50 | 24,000 | 906,400 | - | 656,000 | 24,000 | 1,562,400 |

| 系所 | 助學措施類別 | 工讀總時數 | 補助人數(次) | | A.教育部補助經費 | | B.學校自籌經費 | | C.經費總和(C=A+B) | |
|------------|-------------|-------|---------|----|-----------|---------|----------|-----------|---------------|-----------|
| | | | 男 | 女 | 男 | 女 | 男 | 女 | 男 | 女 |
| | 工讀助學金 | 4,144 | - | 11 | - | - | - | 633,298 | - | 633,298 |
| | 生活助學金 | - | 1 | 12 | 6,000 | 247,000 | 18,000 | 75,000 | 24,000 | 322,000 |
| | 緊急紓困助學金 | - | - | 1 | - | - | - | 20,000 | - | 20,000 |
| 文化創意產業系 | 大專校院弱勢學生助學金 | - | 3 | 19 | 40,000 | 363,060 | 34,000 | 244,000 | 74,000 | 607,060 |
| | 工讀助學金 | 3,704 | 5 | 11 | - | - | 273,849 | 246,022 | 273,849 | 246,022 |
| | 生活助學金 | - | - | 4 | - | 126,000 | - | 86,000 | - | 212,000 |
| | 緊急紓困助學金 | - | 2 | 1 | - | - | 46,000 | 20,000 | 46,000 | 20,000 |
| 營養暨營養醫學研究所 | 住宿優惠 | - | - | 3 | - | - | - | 38,250 | - | 38,250 |
| | 大專校院弱勢學生助學金 | - | 8 | 32 | 114,000 | 565,840 | 96,000 | 400,000 | 210,000 | 965,840 |
| | 工讀助學金 | 7,718 | 6 | 36 | - | - | 151,822 | 1,079,171 | 151,822 | 1,079,171 |
| | 生活助學金 | - | - | 6 | - | 127,000 | - | 82,000 | - | 209,000 |
| | 研究生獎助學金 | - | 3 | 11 | - | - | 65,000 | 243,000 | 65,000 | 243,000 |
| | 緊急紓困助學金 | - | 1 | 2 | - | - | 8,000 | 50,000 | 8,000 | 50,000 |
| 物理治療系 | 大專校院弱勢學生助學金 | - | 4 | 21 | 84,000 | 348,500 | 56,000 | 241,000 | 140,000 | 589,500 |
| | 工讀助學金 | 3,155 | 19 | 4 | - | - | 450,117 | 53,608 | 450,117 | 53,608 |
| | 生活助學金 | - | 2 | 10 | 53,000 | 209,000 | 21,000 | 126,000 | 74,000 | 335,000 |
| | 緊急紓困助學金 | - | 2 | - | - | - | 40,000 | - | 40,000 | - |
| 環境與安全衛生工程系 | 住宿優惠 | - | 1 | 3 | - | - | 21,700 | 34,000 | 21,700 | 34,000 |
| | 大專校院弱勢學生助學金 | - | 38 | 13 | 632,000 | 223,000 | 481,000 | 164,000 | 1,113,000 | 387,000 |
| | 工讀助學金 | 3,309 | 16 | 10 | - | - | 337,733 | 228,661 | 337,733 | 228,661 |
| | 生活助學金 | - | 5 | 3 | 108,000 | 35,728 | 72,000 | 37,272 | 180,000 | 73,000 |
| | 研究生獎助學金 | - | 28 | 6 | - | - | 710,000 | 112,000 | 710,000 | 112,000 |
| | 緊急紓困助學金 | - | 1 | - | - | - | 3,000 | - | 3,000 | - |
| 生物科技系 | 大專校院弱勢學生助學金 | - | 1 | 3 | 21,000 | 39,000 | 14,000 | 42,000 | 35,000 | 81,000 |
| | 工讀助學金 | 2,439 | 9 | 1 | - | - | 318,845 | 8,243 | 318,845 | 8,243 |
| | 研究生獎助學金 | - | 2 | - | - | - | 7,000 | - | 7,000 | - |
| 生物醫學工程系 | 住宿優惠 | - | 1 | 1 | - | - | 21,700 | 4,250 | 21,700 | 4,250 |
| | 大專校院弱勢學生助學金 | - | 15 | 3 | 238,000 | 54,000 | 180,000 | 28,000 | 418,000 | 82,000 |
| | 工讀助學金 | 1,202 | 4 | 2 | - | - | 118,951 | 74,333 | 118,951 | 74,333 |
| | 生活助學金 | - | 3 | - | 86,000 | - | 18,000 | - | 104,000 | - |
| | 緊急紓困助學金 | - | 1 | - | - | - | 20,000 | - | 20,000 | - |
| 美髮造型設計系 | 住宿優惠 | - | - | 3 | - | - | - | 29,750 | - | 29,750 |
| | 大專校院弱勢學生助學金 | - | 11 | 28 | 196,840 | 499,000 | 150,000 | 356,000 | 346,840 | 855,000 |
| | 工讀助學金 | 889 | 5 | 5 | - | - | 68,095 | 53,939 | 68,095 | 53,939 |

| 系所 | 助學措施類別 | 工讀總時數 | 補助人數(次) | | A.教育部補助經費 | | B.學校自籌經費 | | C.經費總和(C=A+B) | |
|--------------|-------------|-------|---------|-----|-----------|-----------|-----------|-----------|---------------|-----------|
| | | | 男 | 女 | 男 | 女 | 男 | 女 | 男 | 女 |
| | 生活助學金 | - | - | 3 | - | 92,000 | - | 42,000 | - | 134,000 |
| | 緊急紓困助學金 | - | 1 | 6 | - | - | 20,000 | 118,000 | 20,000 | 118,000 |
| 老人福利與長期照顧事業系 | 住宿優惠 | - | 1 | 9 | - | - | 4,250 | 97,750 | 4,250 | 97,750 |
| | 大專校院弱勢學生助學金 | - | 1 | 36 | 21,000 | 619,840 | 14,000 | 476,000 | 35,000 | 1,095,840 |
| | 工讀助學金 | 6,904 | 12 | 19 | - | - | 473,487 | 571,141 | 473,487 | 571,141 |
| | 生活助學金 | - | - | 18 | - | 425,272 | - | 266,728 | - | 692,000 |
| | 研究生獎助學金 | - | 1 | 9 | - | - | 1,500 | 121,000 | 1,500 | 121,000 |
| | 緊急紓困助學金 | - | 1 | 2 | - | - | 20,000 | 44,000 | 20,000 | 44,000 |
| 職業安全與防災所 | 研究生獎助學金 | - | 22 | 4 | - | - | 1,118,999 | 123,500 | 1,118,999 | 123,500 |
| 語言治療與聽力學系 | 住宿優惠 | - | - | 2 | - | - | - | 21,250 | - | 21,250 |
| | 大專校院弱勢學生助學金 | - | 1 | 8 | 21,000 | 124,000 | 14,000 | 104,000 | 35,000 | 228,000 |
| | 工讀助學金 | 1,177 | - | 5 | - | - | - | 199,298 | - | 199,298 |
| | 生活助學金 | - | 2 | 2 | 6,000 | 48,000 | 24,000 | 24,000 | 30,000 | 72,000 |
| 護理科 | 住宿優惠 | - | - | 5 | - | - | - | 63,750 | - | 63,750 |
| | 大專校院弱勢學生助學金 | - | 1 | 1 | 21,000 | 12,000 | 14,000 | - | 35,000 | 12,000 |
| | 緊急紓困助學金 | - | - | 1 | - | - | - | 16,000 | - | 16,000 |
| 護理系 | 住宿優惠 | - | - | 11 | - | - | - | 148,750 | - | 148,750 |
| | 大專校院弱勢學生助學金 | - | 19 | 167 | 334,000 | 2,665,000 | 250,000 | 1,950,000 | 584,000 | 4,615,000 |
| | 工讀助學金 | 7,168 | 19 | 21 | - | - | 454,515 | 719,576 | 454,515 | 719,576 |
| | 生活助學金 | - | 5 | 42 | 85,000 | 607,000 | 39,000 | 442,000 | 124,000 | 1,049,000 |
| | 研究生獎助學金 | - | - | 18 | - | - | - | 45,000 | - | 45,000 |
| | 緊急紓困助學金 | - | 1 | 12 | - | - | 16,000 | 141,700 | 16,000 | 141,700 |
| 資訊工程系 | 住宿優惠 | - | - | 1 | - | - | - | 8,500 | - | 8,500 |
| | 大專校院弱勢學生助學金 | - | 22 | 4 | 349,000 | 56,000 | 260,000 | 48,000 | 609,000 | 104,000 |
| | 工讀助學金 | 3,234 | 13 | 6 | - | - | 301,308 | 233,005 | 301,308 | 233,005 |
| | 生活助學金 | - | 3 | 1 | 42,000 | 24,000 | 42,000 | 6,000 | 84,000 | 30,000 |
| | 緊急紓困助學金 | - | - | 1 | - | - | - | 20,000 | - | 20,000 |
| 運動休閒系 | 住宿優惠 | - | - | 1 | - | - | - | 8,500 | - | 8,500 |
| | 大專校院弱勢學生助學金 | - | 8 | 20 | 124,740 | 297,120 | 98,000 | 244,000 | 222,740 | 541,120 |
| | 工讀助學金 | 1,571 | 11 | - | - | - | 251,562 | - | 251,562 | - |
| | 生活助學金 | - | 1 | 1 | 30,000 | 35,000 | 18,000 | 21,000 | 48,000 | 56,000 |
| | 緊急紓困助學金 | - | 3 | 2 | - | - | 55,000 | 35,000 | 55,000 | 35,000 |

| 系所 | 助學措施類別 | 工讀總時數 | 補助人數(次) | | A.教育部補助經費 | | B.學校自籌經費 | | C.經費總和(C=A+B) | |
|-----------|---------------|------------|--------------|------------------|-------------------|-------------------|-------------------|-------------------|-------------------|-----------|
| | | | 男 | 女 | 男 | 女 | 男 | 女 | 男 | 女 |
| 食品科技系 | 住宿優惠 | - | 1 | 6 | - | - | 4,250 | 51,000 | 4,250 | 51,000 |
| | 大專校院弱勢學生助學金 | - | 16 | 37 | 289,000 | 626,500 | 206,000 | 459,000 | 495,000 | 1,085,500 |
| | 工讀助學金 | 16,018 | 13 | 52 | - | - | 430,238 | 2,149,295 | 430,238 | 2,149,295 |
| | 生活助學金 | - | 1 | 13 | 12,000 | 252,000 | - | 126,000 | 12,000 | 378,000 |
| | 研究生獎助學金 | - | 11 | 14 | - | - | 182,000 | 142,500 | 182,000 | 142,500 |
| | 緊急紓困助學金 | - | 2 | 6 | - | - | 33,000 | 105,000 | 33,000 | 105,000 |
| 餐旅管理系 | 住宿優惠 | - | 3 | 6 | - | - | 21,250 | 63,750 | 21,250 | 63,750 |
| | 大專校院弱勢學生助學金 | - | 27 | 37 | 490,000 | 610,500 | 316,000 | 431,000 | 806,000 | 1,041,500 |
| | 工讀助學金 | 15,632 | 30 | 46 | - | - | 1,428,266 | 1,418,779 | 1,428,266 | 1,418,779 |
| | 生活助學金 | - | 1 | 3 | 24,000 | 64,000 | - | 12,000 | 24,000 | 76,000 |
| | 緊急紓困助學金 | - | 5 | 8 | - | - | 104,000 | 140,000 | 104,000 | 140,000 |
| 總計 | 98,585 | 517 | 1,266 | 3,986,580 | 13,187,980 | 11,062,309 | 22,667,763 | 15,048,889 | 35,855,743 | |

表 16、身心障礙學生資料統計表

| 學年度/學期 | 學院 | 系所 | 學制 | 具有身心障礙資格之在學學生 | | | |
|---------|--------|-----|--------|---------------|---|-------------|---|
| | | | | 未接受身心障礙減免補助 | | 有接受身心障礙減免補助 | |
| | | | | 男 | 女 | 男 | 女 |
| 110/上學期 | 民生創新學院 | 幼保系 | 四技日間部 | | 7 | | 7 |
| 110/上學期 | 民生創新學院 | 幼保系 | 四技進修部 | | 2 | | 2 |
| 110/上學期 | 民生創新學院 | 食科系 | 四技日間部 | | 2 | 2 | 3 |
| 110/上學期 | 民生創新學院 | 食科系 | 四技進修部 | | 9 | 8 | 1 |
| 110/上學期 | 民生創新學院 | 妝品系 | 四技日間部 | | | | 1 |
| 110/上學期 | 民生創新學院 | 美髮系 | 四技日間部 | | | | 3 |
| 110/上學期 | 民生創新學院 | 美髮系 | 二專進修部 | | 1 | | 1 |
| 110/上學期 | 民生創新學院 | 語言系 | 四技日間部 | | | | 3 |
| 110/上學期 | 民生創新學院 | 語言系 | 四技進修部 | | | | 2 |
| 110/上學期 | 民生創新學院 | 餐旅系 | 四技日間部 | 1 | | 7 | 2 |
| 110/上學期 | 民生創新學院 | 餐旅系 | 四技進修部 | 5 | 4 | 1 | 1 |
| 110/上學期 | 民生創新學院 | 文創系 | 四技日間部 | 1 | 1 | | 2 |
| 110/上學期 | 民生創新學院 | 文創系 | 四技進修部 | | 1 | | 1 |
| 110/上學期 | 民生創新學院 | 運休系 | 四技日間部 | | | 1 | |
| 110/上學期 | 民生創新學院 | 運休系 | 四技進修部 | 1 | | | |
| 110/上學期 | 護理學院 | 護理科 | 五專部日間部 | | 1 | | |
| 110/上學期 | 護理學院 | 護理系 | 二技日間部 | | | | 1 |
| 110/上學期 | 護理學院 | 護理系 | 二技進修部 | | | 1 | 1 |
| 110/上學期 | 護理學院 | 護理系 | 四技日間部 | | | 1 | |
| 110/上學期 | 醫療健康學院 | 營養系 | 四技日間部 | | 1 | 6 | 8 |

| 學年度/學期 | 學院 | 系所 | 學制 | 具有身心障礙資格之在學學生 | | | |
|---------|--------|------|--------|---------------|---|-------------|---|
| | | | | 未接受身心障礙減免補助 | | 有接受身心障礙減免補助 | |
| | | | | 男 | 女 | 男 | 女 |
| 110/上學期 | 醫療健康學院 | 營養系 | 四技進修部 | | 1 | | 1 |
| 110/上學期 | 醫療健康學院 | 生科系 | 四技日間部 | 1 | | 3 | |
| 110/上學期 | 醫療健康學院 | 動保學程 | 四技日間部 | 4 | 2 | 2 | 3 |
| 110/上學期 | 醫療健康學院 | 物治系 | 四技日間部 | 1 | | | 2 |
| 110/上學期 | 醫療健康學院 | 多遊系 | 四技日間部 | 1 | | 4 | |
| 110/上學期 | 醫療健康學院 | 多遊系 | 四技進修部 | 2 | 1 | | |
| 110/上學期 | 醫療健康學院 | 健管系 | 四技日間部 | 5 | 4 | 8 | 2 |
| 110/上學期 | 醫療健康學院 | 健管系 | 四技進修部 | | 1 | 2 | |
| 110/上學期 | 醫療健康學院 | 老福系 | 四技日間部 | 3 | 1 | 1 | 3 |
| 110/上學期 | 醫療健康學院 | 老福系 | 四技進修部 | | 1 | | |
| 110/上學期 | 智慧科技學院 | 醫工系 | 四技日間部 | | | 1 | |
| 110/上學期 | 智慧科技學院 | 智科系 | 四技日間部 | 4 | | 3 | |
| 110/上學期 | 智慧科技學院 | 智科系 | 四技進修部 | | | 2 | |
| 110/上學期 | 智慧科技學院 | 環安系 | 四技日間部 | 2 | | | |
| 110/上學期 | 智慧科技學院 | 環安系 | 四技進修部 | 1 | | 2 | |
| 110/上學期 | 智慧科技學院 | 環安所 | 研究所 | | | 1 | |
| 110/上學期 | 醫療健康學院 | 語聽系 | 四技日間部 | | | 1 | 1 |
| 110/下學期 | 民生創新學院 | 幼保系 | 四技日間部 | | 6 | | 8 |
| 110/下學期 | 民生創新學院 | 幼保系 | 四技進修部 | | 2 | | 1 |
| 110/下學期 | 民生創新學院 | 食科系 | 四技日間部 | 1 | | 3 | 3 |
| 110/下學期 | 民生創新學院 | 食科系 | 四技進修部 | 2 | 5 | 7 | 2 |
| 110/下學期 | 民生創新學院 | 妝品系 | 四技日間部 | | | | 1 |
| 110/下學期 | 民生創新學院 | 美髮系 | 四技日間部 | | | | 2 |
| 110/下學期 | 民生創新學院 | 美髮系 | 二專進修部 | | | | 2 |
| 110/下學期 | 民生創新學院 | 語言系 | 四技日間部 | | | | 2 |
| 110/下學期 | 民生創新學院 | 語言系 | 四技進修部 | | | 1 | |
| 110/下學期 | 民生創新學院 | 餐旅系 | 四技日間部 | 1 | 1 | 6 | 3 |
| 110/下學期 | 民生創新學院 | 餐旅系 | 四技進修部 | 5 | 3 | 1 | |
| 110/下學期 | 民生創新學院 | 文創系 | 四技日間部 | 1 | | | 2 |
| 110/下學期 | 民生創新學院 | 文創系 | 四技進修部 | | 1 | 1 | |
| 110/下學期 | 民生創新學院 | 運休系 | 四技日間部 | | | 1 | |
| 110/下學期 | 民生創新學院 | 運休系 | 四技進修部 | | | 1 | |
| 110/下學期 | 護理學院 | 護理科 | 五專部日間部 | | 1 | | |
| 110/下學期 | 護理學院 | 護理系 | 二技日間部 | | | | 1 |
| 110/下學期 | 護理學院 | 護理系 | 二技進修部 | | | 1 | 1 |
| 110/下學期 | 護理學院 | 護理系 | 四技日間部 | | | 1 | |
| 110/下學期 | 護理學院 | 護理系 | 四技進修部 | | 1 | | |
| 110/下學期 | 醫療健康學院 | 營養系 | 四技日間部 | | 2 | 6 | 8 |
| 110/下學期 | 醫療健康學院 | 營養系 | 四技進修部 | | | 1 | |
| 110/下學期 | 醫療健康學院 | 生科系 | 四技日間部 | 1 | | 3 | |
| 110/下學期 | 醫療健康學院 | 動保學程 | 四技日間部 | 4 | 1 | 2 | 3 |

| 學年度/學期 | 學院 | 系所 | 學制 | 具有身心障礙資格之在學學生 | | | |
|---------|--------|-----|-------|---------------|----|-------------|----|
| | | | | 未接受身心障礙減免補助 | | 有接受身心障礙減免補助 | |
| | | | | 男 | 女 | 男 | 女 |
| 110/下學期 | 醫療健康學院 | 物治系 | 四技日間部 | 2 | | | 2 |
| 110/下學期 | 醫療健康學院 | 多遊系 | 四技日間部 | 1 | | 3 | |
| 110/下學期 | 醫療健康學院 | 多遊系 | 四技進修部 | 1 | 1 | 1 | |
| 110/下學期 | 醫療健康學院 | 健管系 | 四技日間部 | 3 | 2 | 9 | 3 |
| 110/下學期 | 醫療健康學院 | 健管系 | 四技進修部 | | 1 | 1 | |
| 110/下學期 | 醫療健康學院 | 老福系 | 四技日間部 | 3 | 1 | 1 | 3 |
| 110/下學期 | 醫療健康學院 | 老福系 | 四技進修部 | | 1 | | |
| 110/下學期 | 智慧科技學院 | 醫工系 | 四技日間部 | | | 1 | |
| 110/下學期 | 智慧科技學院 | 智科系 | 四技日間部 | 2 | | 4 | |
| 110/下學期 | 智慧科技學院 | 智科系 | 四技進修部 | | | 1 | |
| 110/下學期 | 智慧科技學院 | 環安系 | 四技日間部 | 1 | | 1 | |
| 110/下學期 | 智慧科技學院 | 環安系 | 四技進修部 | | | 4 | |
| 110/下學期 | 智慧科技學院 | 環安所 | 研究所 | | | 2 | |
| 110/下學期 | 醫療健康學院 | 語聽系 | 四技日間部 | | | 1 | 1 |
| | | | | 60 | 69 | 121 | 99 |

表 17、原住民學生實際在學學生人數表

| 學年度/學期 | 學院 | 系所 | 學制 | 族籍別 | 正式學籍之原住民在學學生 | |
|--------|--------|------|-------|-------|--------------|---|
| | | | | | 女 | 男 |
| 110/1 | 民生創新學院 | 文創系 | 四技日間部 | 阿美族 | 3 | 0 |
| | | | 四技日間部 | 排灣族 | 1 | 0 |
| | | | 四技日間部 | 太魯閣族 | 0 | 1 |
| | | | 四技進修部 | 阿美族 | 1 | 0 |
| | | 幼保系 | 四技日間部 | 布農族 | 1 | 1 |
| | | | 四技日間部 | 邵族 | 1 | 0 |
| | | | 四技日間部 | 阿美族 | 3 | 0 |
| | | | 四技日間部 | 排灣族 | 2 | 0 |
| | | | 四技日間部 | 泰雅族 | 2 | 0 |
| | | | 四技進修部 | 太魯閣族 | 2 | 0 |
| | | | 四技進修部 | 太魯閣族 | 1 | 0 |
| | | | 四技進修部 | 布農族 | 0 | 4 |
| | | | 四技進修部 | 阿美族 | 2 | 0 |
| | | | 四技進修部 | 排灣族 | 2 | 0 |
| | | 運休系 | 四技日間部 | 阿美族 | 1 | 1 |
| | | | 四技日間部 | 鄒(曹)族 | 1 | 0 |
| | | | 四技日間部 | 雅美族 | 0 | 1 |
| | | | 四技進修部 | 布農族 | 0 | 1 |
| | | | 四技進修部 | 阿美族 | 1 | 3 |
| | | | 四技進修部 | 排灣族 | 0 | 2 |
| 妝品系 | 四技日間部 | 太魯閣族 | 1 | 0 | | |

| 學年度/ 學期 | 學院 | 系所 | 學制 | 族籍別 | 正式學籍之原住民在學學生 | |
|------------|-------|-------|-------|-------|--------------|---|
| | | | | | 女 | 男 |
| | | | 四技日間部 | 賽德克族 | 1 | 0 |
| | | | 四技日間部 | 阿美族 | 1 | 2 |
| | | | 四技日間部 | 泰雅族 | 1 | 0 |
| | | | 四技日間部 | 排灣族 | 1 | 0 |
| | | | 四技進修部 | 太魯閣族 | 1 | 0 |
| | | | 四技進修部 | 阿美族 | 4 | 0 |
| | | | 四技進修部 | 排灣族 | 2 | 0 |
| | | | 四技進修部 | 泰雅族 | 1 | 1 |
| | | | 二專進修部 | 阿美族 | 1 | 0 |
| | | | 研究所 | 阿美族 | 1 | 0 |
| | | | 美髮系 | 四技日間部 | 阿美族 | 4 |
| | | 四技日間部 | | 鄒族 | 1 | 0 |
| | | 四技日間部 | | 賽夏族 | 1 | 0 |
| | | 四技日間部 | | 排灣族 | 1 | 0 |
| | | 二技進修部 | | 布農族 | 1 | 0 |
| | | 二專進修部 | | 阿美族 | 1 | 0 |
| | | 二專進修部 | | 布農族 | 1 | 0 |
| | | 食科系 | 四技日間部 | 阿美族 | 2 | 1 |
| | | | 四技日間部 | 布農族 | 1 | 0 |
| | | | 四技日間部 | 泰雅族 | 1 | 0 |
| | | | 四技日間部 | 排灣族 | 1 | 0 |
| | | | 四技日間部 | 賽德克族 | 0 | 1 |
| | | | 四技進修部 | 泰雅族 | 1 | 0 |
| | | | 四技進修部 | 阿美族 | 2 | 1 |
| | | | 食科所專班 | 泰雅族 | 1 | 0 |
| | | 溝通英語系 | 四技日間部 | 太魯閣族 | 1 | 0 |
| | | | 四技日間部 | 泰雅族 | 1 | 0 |
| | | | 四技進修部 | 阿美族 | 1 | 0 |
| | | | 四技進修部 | 泰雅族 | 1 | 0 |
| | | 餐旅系 | 四技日間部 | 太魯閣族 | 1 | 0 |
| | | | 四技日間部 | 布農族 | 2 | 1 |
| | | | 四技日間部 | 阿美族 | 4 | 1 |
| | | | 四技日間部 | 排灣族 | 2 | 0 |
| 四技日間部 | 鄒(曹)族 | | 1 | 0 | | |
| 四技日間部 | 泰雅族 | | 1 | 0 | | |
| 四技進修部 | 布農族 | | 1 | 0 | | |
| 四技進修部 | 泰雅族 | | 3 | 0 | | |
| 四技進修部 | 排灣族 | | 1 | 1 | | |
| 四技進修部 | 雅美族 | | 1 | 0 | | |
| 四技進修部 | 阿美族 | | 1 | 0 | | |

| 學年度/ 學期 | 學院 | 系所 | 學制 | 族籍別 | 正式學籍之原住民在學學生 | | |
|------------|------------|------------|-------|-------|--------------|---|---|
| | | | | | 女 | 男 | |
| | 智慧科技 學院 | 資工系 | 四技日間部 | 賽夏族 | 0 | 1 | |
| | | | 四技日間部 | 泰雅族 | 0 | 2 | |
| | | | 四技進修部 | 排灣族 | 0 | 1 | |
| | | | 四技進修部 | 阿美族 | 0 | 1 | |
| | | 環安系 | 四技日間部 | 阿美族 | 0 | 2 | |
| | | | 四技日間部 | 排灣族 | 0 | 1 | |
| | | | 四技日間部 | 鄒(曹)族 | 0 | 1 | |
| | | | 四技進修部 | 泰雅族 | 0 | 1 | |
| | | | 四技進修部 | 排灣族 | 0 | 3 | |
| | | 醫工系 | 四技日間部 | 布農族 | 0 | 1 | |
| | | | 四技日間部 | 阿美族 | 0 | 1 | |
| | | | 四技日間部 | 賽德克族 | 0 | 1 | |
| | | 醫療健康 學院 | 老福系 | 四技日間部 | 太魯閣族 | 2 | 0 |
| | | | | 四技日間部 | 布農族 | 3 | 0 |
| | | | | 四技日間部 | 泰雅族 | 1 | 0 |
| | 四技日間部 | | | 賽夏族 | 1 | 0 | |
| | 四技進修部 | | | 布農族 | 4 | 1 | |
| | 四技進修部 | | | 泰雅族 | 3 | 0 | |
| | 研究所 | | | 阿美族 | 1 | 0 | |
| | 物治系 | | 四技日間部 | 魯凱族 | 1 | 0 | |
| | | | 四技日間部 | 布農族 | 0 | 1 | |
| | | | 四技日間部 | 阿美族 | 0 | 1 | |
| | | | 四技進修部 | 阿美族 | 1 | 0 | |
| | 健康系 | | 四技日間部 | 布農族 | 0 | 1 | |
| | | | 四技進修部 | 阿美族 | 2 | 1 | |
| | | | 四技進修部 | 排灣族 | 1 | 0 | |
| | | | 四技進修部 | 太魯閣族 | 1 | 0 | |
| | | | 四技進修部 | 卑南族 | 1 | 0 | |
| | | | 四技進修部 | 魯凱族 | 1 | 0 | |
| | 動保學程 | | 四技日間部 | 阿美族 | 1 | 0 | |
| | | | 四技日間部 | 排灣族 | 1 | 0 | |
| | | | 四技日間部 | 泰雅族 | 1 | 0 | |
| 語聽系 | 四技日間部 | | 布農族 | 1 | 0 | | |
| | 四技日間部 | | 賽德克族 | 1 | 0 | | |
| | 四技日間部 | | 阿美族 | 0 | 1 | | |
| 營養系 | 四技日間部 | | 邵族 | 1 | 0 | | |
| | 四技日間部 | | 阿美族 | 3 | 0 | | |
| | 四技日間部 | | 排灣族 | 1 | 0 | | |
| | 四技進修部 | | 布農族 | 1 | 0 | | |
| | 四技進修部 | | 卑南族 | 2 | 0 | | |

| 學年度/ 學期 | 學院 | 系所 | 學制 | 族籍別 | 正式學籍之原住民在學學生 | |
|------------|------------|-----|-------|-------|--------------|----|
| | | | | | 女 | 男 |
| | | 護理系 | 四技進修部 | 阿美族 | 1 | 0 |
| | | | 五專日間部 | 布農族 | 2 | 0 |
| | | | 五專日間部 | 阿美族 | 2 | 0 |
| | | | 五專日間部 | 泰雅族 | 2 | 1 |
| | | | 五專日間部 | 排灣族 | 2 | 0 |
| | | | 五專日間部 | 賽夏族 | 1 | 0 |
| | | | 五專日間部 | 賽德克族 | 2 | 0 |
| | | | 二技日間部 | 太魯閣族 | 2 | 0 |
| | | | 二技日間部 | 布農族 | 3 | 0 |
| | | | 二技日間部 | 阿美族 | 5 | 0 |
| | | | 二技日間部 | 泰雅族 | 3 | 0 |
| | | | 二技日間部 | 排灣族 | 3 | 0 |
| | | | 四技日間部 | 布農族 | 1 | 0 |
| | | | 四技日間部 | 阿美族 | 2 | 1 |
| | | | 四技日間部 | 泰雅族 | 3 | 0 |
| | | | 四技日間部 | 排灣族 | 1 | 1 |
| | | | 四技日間部 | 雅美族 | 1 | 0 |
| | | | 四技日間部 | 鄒(曹)族 | 1 | 0 |
| | | | 四技日間部 | 卑南族 | 0 | 1 |
| | | | 四技專班 | 鄒(曹)族 | 0 | 1 |
| | | | 二技進修部 | 布農族 | 3 | 1 |
| | | | 二技進修部 | 阿美族 | 5 | 1 |
| | | | 二技進修部 | 泰雅族 | 3 | 0 |
| | | | 二技進修部 | 排灣族 | 6 | 0 |
| | | | 二技進修部 | 賽德克族 | 3 | 0 |
| | | | 四技進修部 | 排灣族 | 3 | 0 |
| 四技進修部 | 泰雅族 | 1 | 0 | | | |
| 合 計 | | | | | 177 | 52 |
| 學年度/ 學期 | 學院 | 系所 | 學制 | 族籍別 | 正式學籍之原住民在學學生 | |
| | | | | | 女 | 男 |
| 110/2 | 民生創新 學院 | 文創系 | 四技日間部 | 阿美族 | 3 | 0 |
| | | | 四技日間部 | 排灣族 | 1 | 0 |
| | | | 四技日間部 | 太魯閣族 | 0 | 1 |
| | | | 四技進修部 | 阿美族 | 1 | 0 |
| | | 幼保系 | 四技日間部 | 布農族 | 1 | 1 |
| | | | 四技日間部 | 邵族 | 1 | 0 |
| | | | 四技日間部 | 阿美族 | 3 | 0 |
| | | | 四技日間部 | 排灣族 | 2 | 0 |
| | | | 四技日間部 | 泰雅族 | 2 | 0 |
| | | | 四技進修部 | 太魯閣族 | 2 | 0 |

| 學年度/ 學期 | 學院 | 系所 | 學制 | 族籍別 | 正式學籍之原住民在學學生 | |
|------------|----|-------|-------|-------|--------------|---|
| | | | | | 女 | 男 |
| | | | 四技進修部 | 太魯閣族 | 1 | 0 |
| | | | 四技進修部 | 布農族 | 0 | 4 |
| | | | 四技進修部 | 阿美族 | 2 | 0 |
| | | | 四技進修部 | 排灣族 | 2 | 0 |
| | | 運休系 | 四技日間部 | 阿美族 | 1 | 1 |
| | | | 四技日間部 | 鄒(曹)族 | 1 | 0 |
| | | | 四技日間部 | 雅美族 | 0 | 1 |
| | | | 四技進修部 | 布農族 | 0 | 1 |
| | | | 四技進修部 | 阿美族 | 1 | 3 |
| | | | 四技進修部 | 排灣族 | 0 | 2 |
| | | 妝品系 | 四技日間部 | 太魯閣族 | 1 | 0 |
| | | | 四技日間部 | 賽德克族 | 1 | 0 |
| | | | 四技日間部 | 阿美族 | 1 | 2 |
| | | | 四技日間部 | 泰雅族 | 1 | 0 |
| | | | 四技日間部 | 排灣族 | 1 | 0 |
| | | | 四技進修部 | 太魯閣族 | 1 | 0 |
| | | | 四技進修部 | 阿美族 | 4 | 0 |
| | | | 四技進修部 | 排灣族 | 2 | 0 |
| | | | 四技進修部 | 泰雅族 | 1 | 1 |
| | | | 二專進修部 | 阿美族 | 1 | 0 |
| | | | 研究所 | 阿美族 | 1 | 0 |
| | | 美髮系 | 四技日間部 | 阿美族 | 4 | 0 |
| | | | 四技日間部 | 鄒族 | 1 | 0 |
| | | | 四技日間部 | 賽夏族 | 1 | 0 |
| | | | 四技日間部 | 排灣族 | 1 | 0 |
| | | | 二技進修部 | 布農族 | 1 | 0 |
| | | | 二專進修部 | 阿美族 | 1 | 0 |
| | | | 二專進修部 | 布農族 | 1 | 0 |
| | | 食科系 | 四技日間部 | 阿美族 | 2 | 1 |
| | | | 四技日間部 | 布農族 | 1 | 0 |
| | | | 四技日間部 | 泰雅族 | 1 | 0 |
| | | | 四技日間部 | 排灣族 | 1 | 0 |
| | | | 四技日間部 | 賽德克族 | 0 | 1 |
| | | | 四技進修部 | 泰雅族 | 1 | 0 |
| | | | 四技進修部 | 阿美族 | 2 | 1 |
| | | | 食科所專班 | 泰雅族 | 1 | 0 |
| | | 溝通英語系 | 四技日間部 | 太魯閣族 | 1 | 0 |
| | | | 四技日間部 | 泰雅族 | 1 | 0 |
| | | | 四技進修部 | 阿美族 | 1 | 0 |
| | | | 四技進修部 | 泰雅族 | 1 | 0 |

| 學年度/ 學期 | 學院 | 系所 | 學制 | 族籍別 | 正式學籍之原住民在學學生 | |
|------------|------------|-------|------------|-------|--------------|-----|
| | | | | | 女 | 男 |
| | | 餐旅系 | 四技日間部 | 太魯閣族 | 1 | 0 |
| | | | 四技日間部 | 布農族 | 2 | 1 |
| | | | 四技日間部 | 阿美族 | 4 | 1 |
| | | | 四技日間部 | 排灣族 | 2 | 0 |
| | | | 四技日間部 | 鄒(曹)族 | 1 | 0 |
| | | | 四技日間部 | 泰雅族 | 1 | 0 |
| | | | 四技進修部 | 布農族 | 1 | 0 |
| | | | 四技進修部 | 泰雅族 | 3 | 0 |
| | | | 四技進修部 | 排灣族 | 1 | 1 |
| | | | 四技進修部 | 雅美族 | 1 | 0 |
| | | | 四技進修部 | 阿美族 | 1 | 0 |
| | | | 智慧科技 學院 | 資工系 | 四技日間部 | 賽夏族 |
| | 四技日間部 | 泰雅族 | | | 0 | 2 |
| | 四技進修部 | 排灣族 | | | 0 | 1 |
| | 四技進修部 | 阿美族 | | | 0 | 1 |
| | 環安系 | 四技日間部 | | 阿美族 | 0 | 2 |
| | | 四技日間部 | | 排灣族 | 0 | 1 |
| | | 四技日間部 | | 鄒(曹)族 | 0 | 1 |
| | | 四技進修部 | | 泰雅族 | 0 | 1 |
| | 醫工系 | 四技進修部 | | 排灣族 | 0 | 3 |
| | | 四技日間部 | | 布農族 | 0 | 1 |
| | | 四技日間部 | | 阿美族 | 0 | 1 |
| | | 四技日間部 | | 賽德克族 | 0 | 1 |
| | 醫療健康 學院 | 老福系 | 四技日間部 | 太魯閣族 | 2 | 0 |
| | | | 四技日間部 | 布農族 | 3 | 0 |
| | | | 四技日間部 | 泰雅族 | 1 | 0 |
| | | | 四技日間部 | 賽夏族 | 1 | 0 |
| | | | 四技進修部 | 布農族 | 4 | 1 |
| | | | 四技進修部 | 泰雅族 | 3 | 0 |
| | | | 研究所 | 阿美族 | 1 | 0 |
| | | 物治系 | 四技日間部 | 魯凱族 | 1 | 0 |
| | | | 四技日間部 | 布農族 | 0 | 1 |
| | | | 四技日間部 | 阿美族 | 0 | 1 |
| 四技進修部 | | | 阿美族 | 1 | 0 | |
| 健康系 | | 四技日間部 | 布農族 | 0 | 1 | |
| | | 四技進修部 | 阿美族 | 2 | 1 | |
| | | 四技進修部 | 排灣族 | 1 | 0 | |
| | | 四技進修部 | 太魯閣族 | 1 | 0 | |
| | | 四技進修部 | 卑南族 | 1 | 0 | |
| | | | 四技進修部 | 魯凱族 | 1 | 0 |

| 學年度/ 學期 | 學院 | 系所 | 學制 | 族籍別 | 正式學籍之原住民在學學生 | |
|------------|------|------|-------|-------|--------------|----|
| | | | | | 女 | 男 |
| | | 動保學程 | 四技日間部 | 阿美族 | 1 | 0 |
| | | | 四技日間部 | 排灣族 | 1 | 0 |
| | | | 四技日間部 | 泰雅族 | 1 | 0 |
| | | 語聽系 | 四技日間部 | 布農族 | 1 | 0 |
| | | | 四技日間部 | 賽德克族 | 1 | 0 |
| | | | 四技日間部 | 阿美族 | 0 | 1 |
| | | 營養系 | 四技日間部 | 邵族 | 1 | 0 |
| | | | 四技日間部 | 阿美族 | 3 | 0 |
| | | | 四技日間部 | 排灣族 | 1 | 0 |
| | | | 四技進修部 | 布農族 | 1 | 0 |
| | | | 四技進修部 | 卑南族 | 2 | 0 |
| | | | 四技進修部 | 阿美族 | 1 | 0 |
| | | 護理系 | 五專日間部 | 布農族 | 2 | 0 |
| | | | 五專日間部 | 阿美族 | 2 | 0 |
| | | | 五專日間部 | 泰雅族 | 2 | 1 |
| | | | 五專日間部 | 排灣族 | 2 | 0 |
| | | | 五專日間部 | 賽夏族 | 1 | 0 |
| | | | 五專日間部 | 賽德克族 | 2 | 0 |
| | | | 二技日間部 | 太魯閣族 | 2 | 0 |
| | | | 二技日間部 | 布農族 | 3 | 0 |
| | | | 二技日間部 | 阿美族 | 5 | 0 |
| | | | 二技日間部 | 泰雅族 | 3 | 0 |
| | | | 二技日間部 | 排灣族 | 3 | 0 |
| | | | 四技日間部 | 布農族 | 1 | 0 |
| | | | 四技日間部 | 阿美族 | 2 | 1 |
| | | | 四技日間部 | 泰雅族 | 3 | 0 |
| | | | 四技日間部 | 排灣族 | 1 | 1 |
| | | | 四技日間部 | 雅美族 | 1 | 0 |
| | | | 四技日間部 | 鄒(曹)族 | 1 | 0 |
| | | | 四技日間部 | 卑南族 | 0 | 1 |
| | | | 四技專班 | 鄒(曹)族 | 0 | 1 |
| | | | 二技進修部 | 布農族 | 3 | 1 |
| | | | 二技進修部 | 阿美族 | 5 | 1 |
| 二技進修部 | 泰雅族 | | 3 | 0 | | |
| 二技進修部 | 排灣族 | | 6 | 0 | | |
| 二技進修部 | 賽德克族 | 3 | 0 | | | |
| 四技進修部 | 排灣族 | 3 | 0 | | | |
| 四技進修部 | 泰雅族 | 1 | 0 | | | |
| 合 計 | | | | | 177 | 52 |

表 18、學生國內外專業證照(不包含語文證照)統計表

| 學年度 | 學生獲得證照總張數 | | | 學生獲得證照總人數 | | |
|-----|-----------|-----|---------------|-----------|----|---------------|
| | 國內 | 國外 | 大陸地區 (含港澳) | 國內 | 國外 | 大陸地區(含 港澳) |
| 110 | 1515 | 169 | 0 | 1022 | 99 | 0 |

總務處

壹、組織編制

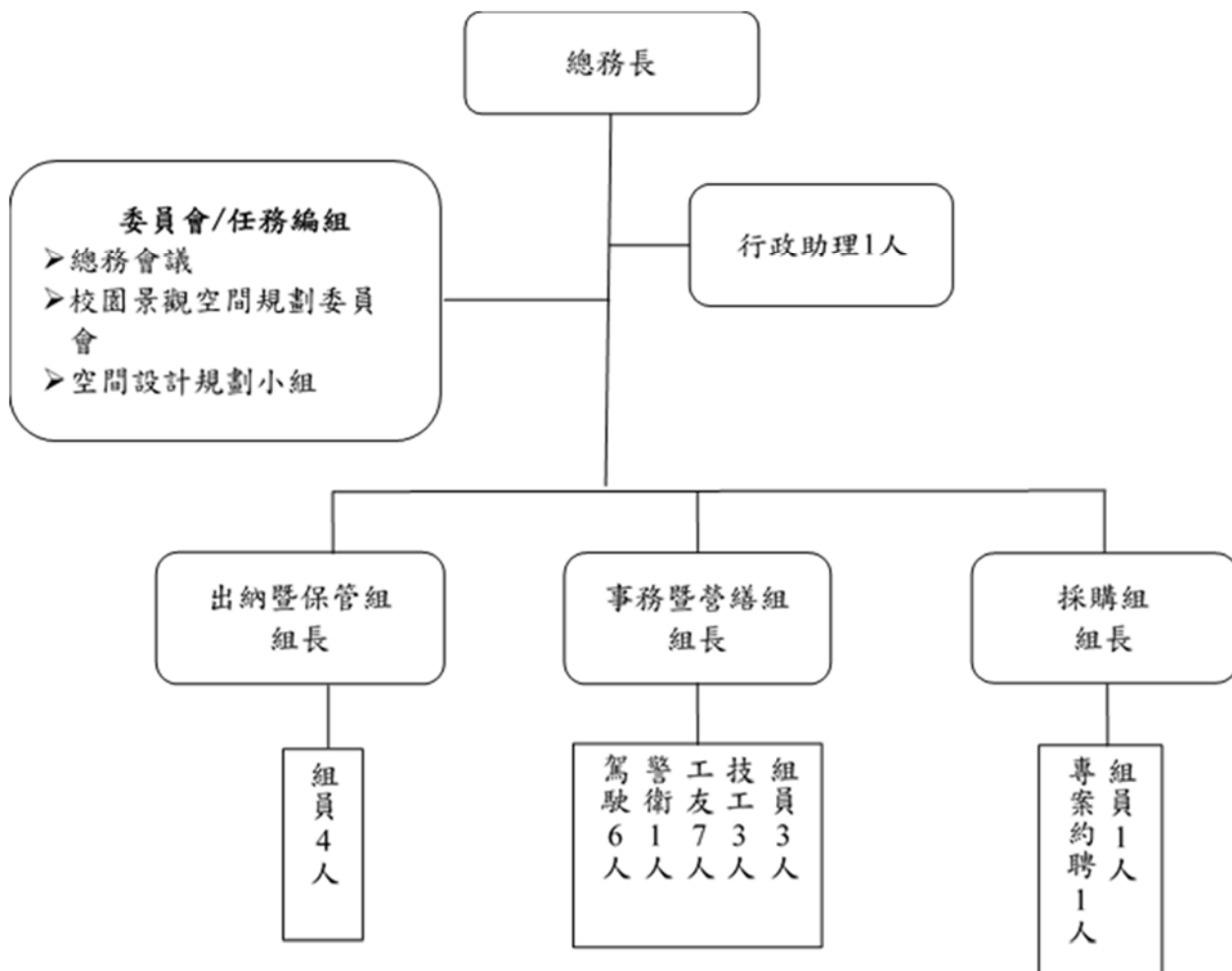

貳、大事紀

一、重要年度工作報告：

(一) 110 學年度採購案件總計 737 件，預算金額為新臺幣 300,995,998 元整，議價後金額為新臺幣 286,342,045 元整，總計節省金額為新臺幣 14,653,953 元整，其中驗收百萬以上案件計有 28 件，明細如下：

| 項次 | 購買日期 | 財產名稱 | 數量 | 總價(元) | 單位 |
|----|---------|----------------|----|------------|-----|
| 1 | 1101228 | Q 棟學生宿舍土建工程 II | 1 | 29,248,826 | 事營組 |
| 2 | 1101228 | Q 棟學生宿舍機電工程 II | 1 | 28,618,612 | 事營組 |
| 3 | 1110314 | G 棟圖書資訊大樓補強工程 | 1 | 24,700,000 | 事營組 |
| 4 | 1110505 | 圖書館室內裝修工程 | 1 | 14,070,000 | 圖資處 |

| 項次 | 購買日期 | 財產名稱 | 數量 | 總價(元) | 單位 |
|----|---------|---|----|-----------|-----|
| 5 | 1101020 | 口罩機 | 1 | 8,990,000 | 研發處 |
| 6 | 1100824 | 化妝品產業跨文化實作場域設備及空間建置 | 1 | 8,180,000 | 妝品系 |
| 7 | 1101118 | 電子白板系統、熱影像人臉辨識體溫感測儀、電子紙房門卡、空氣品質感測器、電子紙床頭卡、床邊照護系統、嬰兒床邊照護系統、嬰兒推車、電動病床、媽媽寶寶照護APP、環控系統、OSCE ROOM 擴增功能、電子白板系統-螢幕、電子白板系統-播放主機、電子白板系統-移動式鋁擠架、電子紙房門卡-顯示面板、電子紙床頭卡-設備、床邊照護系統-平板、床邊照護系統-床邊照護系統-平板專用懸臂、床邊照護系統-顯示面板、媽媽寶寶照護 APP-手機、環控系統-平板 | 1 | 3,500,000 | 護理系 |
| 8 | 1101108 | G棟2~3樓及L棟B1改善為性別友善及無障礙廁所 | 1 | 3,441,331 | 事營組 |
| 9 | 1110524 | 匯聚層網路交換器、供電交換器、無線網路基地台、無線網路用戶自註冊系統 | 1 | 2,830,000 | 圖資處 |
| 10 | 1101029 | 虛擬實境課程管理平台 | 1 | 2,750,000 | 圖資處 |
| 11 | 1101104 | 86吋觸控液晶顯示器、多功能資訊講桌、21.5吋觸控顯示器、自動追蹤攝影機、無線投影伺服器、65吋觸控液晶顯示器、攝影機、多畫面直錄播系統、語音控制功能(含語音模式載入轉碼)、燈光控制模組、情境程式撰寫(含模式設定及美編製圖)、矩陣訊號處理器、中央控制會議主機、RS-232擴展機、混音器、前級擴大機、無線麥克風組、30U專用機櫃組、網通系統(無線基地台)、環境控制載具(IPAD/含程式載入/耳機)、手寫液晶顯示器、可程式電源迴路控制器、電子紙公佈欄、筆記型電腦、混合實境(MR)眼鏡、智慧音箱、系統整合 | 1 | 2,550,000 | 資工系 |
| 12 | 1101130 | 不斷電系統 | 1 | 2,344,980 | 圖資處 |
| 13 | 1110110 | ScienceDirect | 1 | 2,258,435 | 圖資處 |

| 項次 | 購買日期 | 財產名稱 | 數量 | 總價(元) | 單位 |
|----|---------|--|----|-----------|----------|
| 14 | 1100917 | 電腦 | 1 | 2,088,087 | 納管組 |
| 15 | 1101111 | 無人機教室及走廊裝修工程 | 1 | 2,013,370 | 資工系 |
| 16 | 1100907 | 主幹網路交換器 | 1 | 2,000,000 | 圖資處 |
| 17 | 1101208 | 智慧教室裝修工程 | 1 | 2,000,000 | 資工系 |
| 18 | 1101118 | 監視設備裝置 | 1 | 1,950,000 | 事營組 |
| 19 | 1100909 | 宿舍陽台及頂樓防墜設備 | 1 | 1,926,955 | 事營組 |
| 20 | 1100909 | 飛行穿越機套裝組、多光譜相機、無人機高解析度測繪遙控無人訓練直升機用酬載系統、遙控無人訓練直升機 | 1 | 1,800,000 | 資工系 |
| 21 | 1101111 | 寵物美容專業教室及走廊裝修工程 | 1 | 1,445,716 | 動保學程 |
| 22 | 1110714 | 生化分析儀、全自動血液分析儀、離心機、尿液分析儀、電解質與血液氣體分析儀 | 1 | 1,420,000 | 動保學程 |
| 23 | 1101102 | 噴霧乾燥機、螺旋擠壓造粒機 | 1 | 1,325,000 | 食科系(食科所) |
| 24 | 1100817 | 顯示卡、SSD、記憶體、電源供應器 | 1 | 1,266,300 | 多遊系 |
| 25 | 1101021 | 電競手遊設備、平板電腦、筆記型電腦、行動載具充電車 | 1 | 1,207,620 | 多遊系 |
| 26 | 1101015 | ASP+BSP Package、CINAHL Plus with FT | 1 | 1,124,557 | 圖資處 |
| 27 | 1101208 | E化護理工作車(含醫療級平板電腦)、條碼掃描機、擴充醫護教育資訊平台系統功能 | 1 | 1,087,500 | 護理系 |
| 28 | 1101015 | 龜山親子館外牆、公共空間及公共廁所修繕工程 | 1 | 1,068,107 | 教保產業發展中心 |

- (二) A棟2至3樓行政大樓廁所隔間修繕工程
- (三) A棟1至3樓男女坐式廁所改善工程
- (四) D棟南側屋頂防水改善工程
- (五) E棟B1友善廁所坐式廁間修繕工程
- (六) E棟、S棟耐震詳評
- (七) F棟旁櫻花大道供水管線修繕工程
- (八) F棟電梯鋼索汰換工程
- (九) F棟屋頂窗戶隱形鐵窗工程
- (十) G棟及警衛室旁自來水加壓站工程
- (十一) G棟耐震補強及制震壁鋼構包覆工程
- (十二) G棟心悅圖書室屋頂漏水補強工程

- (十三) H棟花台修繕工程
- (十四) I棟5樓電梯門板更新工程
- (十五) J棟頂樓防水改善工程
- (十六) L棟、F棟及P棟大樓瓦斯表汰換工程
- (十七) L棟、M棟、N棟、G棟、J棟電梯增設語音播報系統
- (十八) L棟電梯控制面板點字標示增設工程
- (十九) L棟屋頂防水改善工程
- (二十) L棟B2樓梯防滑改善及警語張貼工程
- (二十一) L棟東側1樓遮陽棚工程
- (二十二) N棟1樓(N101、N102、N103、N104、N111、N112、N113)多聯式變頻冷氣汰舊換新工程
- (二十三) P棟廣場前樓梯高低差修繕工程
- (二十四) Q棟前設置階梯式輪椅平台昇降機工程
- (二十五) Q棟陽台隱形鐵窗增設工程
- (二十六) Q棟學生宿舍暑期缺失改善工程(電梯面板增設樓層顯示、陽台增設隱形鐵窗、4人房加裝爬梯把手與曬衣桿及東側5間房間增設樑下儲物櫃)
- (二十七) Q棟防疫宿舍設置(6樓設置10間防疫宿舍、2樓走廊設置拉簾)
- (二十八) Q棟6樓學人宿舍設置2間房間
- (二十九) Q棟P2停車場車道出入口瀝青修繕工程
- (三十) Q棟B2F通風改善工程
- (三十一) Y棟前高壓中繼站LBS更換工程
- (三十二) 各停車場及環校道路共175支監視器改善工程
- (三十三) 無障礙暨友善廁所改善工程(G棟2至3樓及L棟B1廁所)
- (三十四) 校園安全路線改善工程(P8及P15停車場增設緊急求救鈴共3個、S棟屋頂增設2盞探照燈、O棟社團大樓中庭增設投射燈及通道處燈光按鈕)
- (三十五) 空間名稱點字牌增設工程(A棟、B棟、N棟提款機、教務處招生中心、總務處事務暨營繕組、B棟1樓南北側性別友善廁所，共7處)
- (三十六) 完成110年度^{註1}高低壓電氣設備檢驗。
- (三十七) 完成110年度^{註1}建築物公共安全檢查及申報作業。
- (三十八) 完成110年度^{註1}能源申報作業。
- (三十九) 110年度^{註1}全校用電量比去年減少363,852度。

【註1：配合政府申報期程以「年度」呈現資料。】

二、其他方面

(一) 採購組

1.110年9月23~24日及110年9月29~30日：辦理4場解析採購工作-(一)採購前準備教育訓練。

(二) 出納暨保管組

- 1.完成110學年度會計師事務所年度查帳資料。
- 2.完成申報國稅局110年度學費資料上傳作業。
- 3.完成110年營業稅申報。
- 4.完成110學年度現金保險及全校財產火災險投保相關作業。

5.完成 110 學年度消耗品統一議價作業(紙類及文具用品)。

6.完成 110 學年度財產設備報廢後資源回收入帳金額 248,615 元。

參、各項統計資料

表 1 校園空間分佈統計

| | | | | |
|-------|-----------------------|---------|------------------------|-----------------------|
| 校地 | 99,219 m ² | 樓地板 | 150,122 m ² | |
| 普通教室 | 87 間 | 專業實習實驗室 | 363 間 | 33,690 m ² |
| 學生研究室 | 14 間 | 教師研究室 | 326 間 | 5,233 m ² |
| 大型會議室 | 14 間 | 汽車停車位 | 775 位 | |
| 社團辦公室 | 32 間 | 機車停車位 | 3,234 位 | |

表 2 學校設置太陽光電發電設備容量表

| 學年度/學期 | 校區名稱 | 縣市別 | 設置太陽光電發電設備總設置容量(kWp) | | 補充說明 |
|---------|--------|-----|----------------------|----------------------|------|
| | | | 已運作之總容量 | 尚未運作或未完成併聯發電者之預計設置容量 | |
| 110 學年度 | 弘光科技大學 | 台中市 | 628.67 KW | 無 | 無 |

研究發展處

壹、組織編制

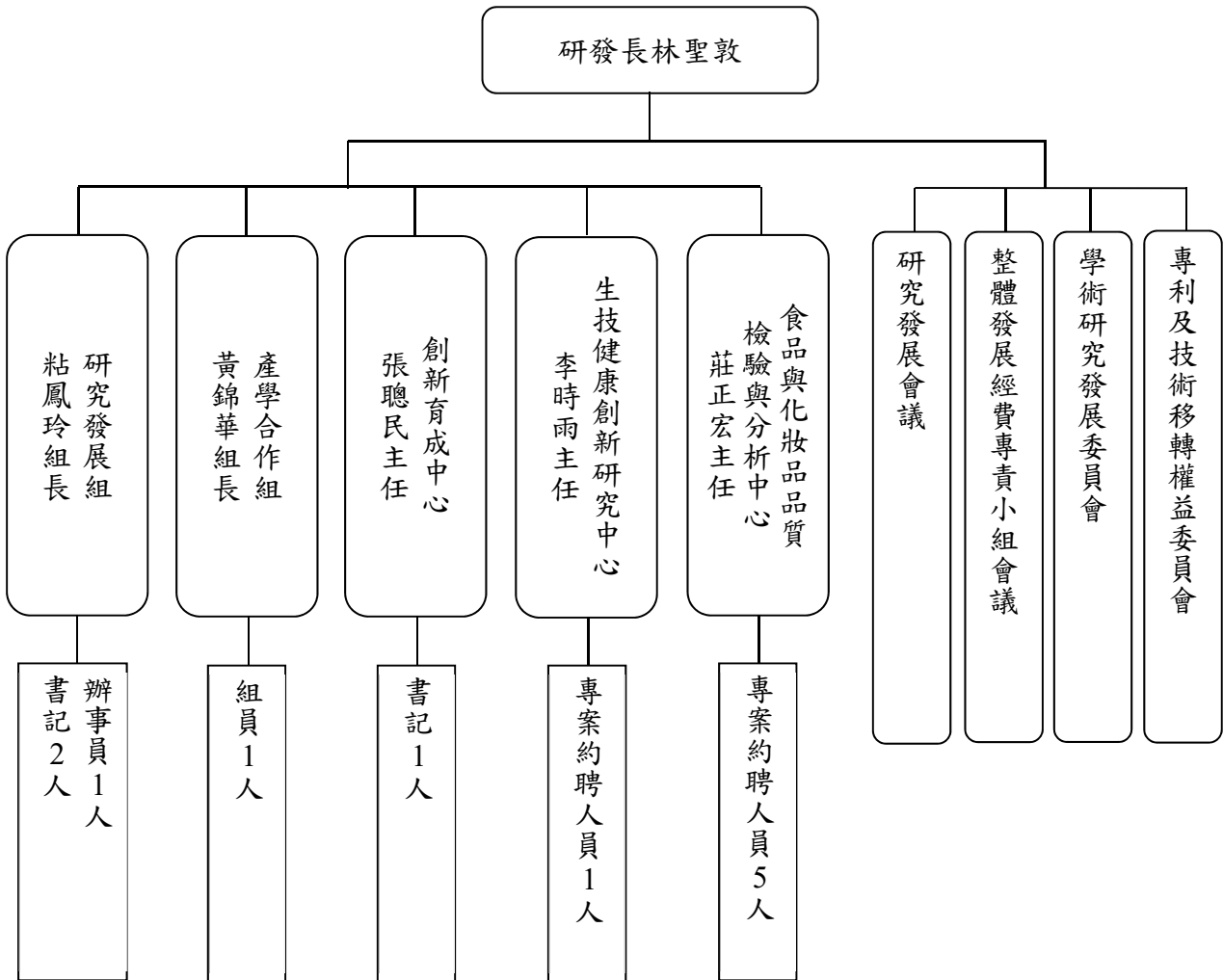

貳、大事紀

- 一、本校獲教育部「111 年度私立技專校院整體發展經費」獎勵補助共計新臺幣 6,372 萬 4,116 元及「補助私立技專校院因應 111 年度軍公教調薪後增加之人事費用差額經費」計 918 萬 7,515 元，2 項經費合計共 7,291 萬 1,631 元。
- 二、教育部「2022 年全國技專校院學生實務專題製作競賽暨成果展」，本校多媒體遊戲發展與應用系陳智賢教授指導學生(作品名稱：行銷策略之設計案例-以安永鮮物鱸魚精產品行銷策略規劃為例)及文化創意產業系黃錦華教授、涂卉教授指導學生(作品名稱：白冷漚漚)，2 支隊伍分別在「商業群」和「能源與環保群」獲得第 1 名的佳績。
- 三、111.07.13 僑委會「僑臺商產業科技主題參訪團」蒞校參訪，參與人數：校外廠商 34 人，校內 41 人，共計 75 人參與。本校國際長與研發處產學組組長已加入此參訪團「2022 年僑務委員會僑臺商產業科技主題參訪第一梯次」與「OCAC 全球僑臺商產學合作方案」的 LINE 群組，並於僑務電子報獲得宣傳曝光
<https://ocacnews.net/article/314948>。

參、各項統計資料

表 1、專任教師執行計畫統計表

| 計畫類別 | 110 學年度 | | | | |
|-------------|---------|--------|-------------|------------|-------------|
| | 學年度 | 件數 (件) | 委託單位經費 (元) | 校方補助經費 (元) | 經費小計 (元) |
| 國科會研究計畫 | | 34 | 27,181,295 | 0 | 27,181,295 |
| 政府其他部會研究計畫 | | 173 | 341,033,807 | 44,308,204 | 385,342,011 |
| 企業產學合作計畫 | | 187 | 40,114,511 | 0 | 40,114,511 |
| 策略聯盟型計畫 | | 17 | 3,340,000 | 3,340,000 | 6,680,000 |
| 技術檢驗分析服務案 | | 642 | 1,666,443 | 0 | 1,666,443 |
| 國科會大專學生研究計畫 | | 20 | 1,079,000 | 0 | 1,079,000 |
| 合計 | | 1,073 | 414,415,056 | 47,648,204 | 462,063,260 |

註：政府其他部會研究計畫包含教師個人及單位承接之政府部會計畫與政府產學計畫。

表 2、專任教師執行計畫近 3 年成長率比較表

| 計畫類別 | 學年度 | | | |
|----------------------|--------|-------------|-------------|-------------|
| | | 108 學年度 | 109 學年度 | 110 學年度 |
| 國科會計畫 | 件數 (件) | 34 | 31 | 34 |
| | 金額 (元) | 29,718,168 | 25,819,052 | 27,181,295 |
| 國科會計畫相較前一學年之成長率 | 件數 | -24.44% | -8.82% | 9.68% |
| | 金額 | -24.95% | -13.12% | 5.28% |
| 政府部會計畫 | 件數 (件) | 127 | 131 | 173 |
| | 金額 (元) | 379,496,256 | 424,282,631 | 385,342,011 |
| 政府部會計畫相較前一學年之成長率 | 件數 | 36.56% | 3.15% | 32.06% |
| | 金額 | 21.10% | 11.80% | -9.18% |
| 一般產學合作研究計畫 | 件數 (件) | 154 | 212 | 187 |
| | 金額 (元) | 33,185,558 | 52,137,307 | 40,114,511 |
| 一般產學合作研究計畫相較前一學年之成長率 | 件數 | -29.03% | 37.66% | -11.79% |
| | 金額 | -31.81% | 57.11% | -23.06% |
| 學術研究發展委員會補助研究計畫 | 件數 (件) | 11 | 8 | 17 |
| | 金額 (元) | 2,888,200 | 2,448,832 | 6,680,000 |
| 學術研究發展委員會補 | 件數 | 22.22% | -27.27% | 112.50% |

| 計畫類別 | 學年度 | 108 學年度 | 109 學年度 | 110 學年度 |
|--------------|-----------------|-------------|-------------|-------------|
| | 助研究計畫相較前一學年之成長率 | 金額 | 11.95% | -15.21% |
| 總計 | 件數 (件) | 326 | 382 | 411 |
| | 金額 (元) | 445,288,182 | 504,687,822 | 459,317,817 |
| 總計相較前一學年之成長率 | 件數 | -12.60% | 17.18% | 7.59% |
| | 金額 | 9.42% | 13.34% | -8.99% |

表 3、獎勵專任教師研究獎勵金統計表 (110.08.01-111.07.31)

| 獎勵學期 | 獎勵項目 | 件數 (件) | 金額 (元) |
|----------|---------------|--------|-----------|
| 110.1 學期 | 國科會研究計畫獎勵金 | 51 | 570,300 |
| | 其他政府機構研究計畫獎勵金 | 7 | 75,749 |
| | 產學合作獎勵金 | 57 | 464,261 |
| | 技術移轉獎勵金 | 20 | 420,710 |
| | 小計 | 135 | 1,531,020 |
| 110.2 學期 | 國科會研究計畫獎勵金 | 10 | 131,512 |
| | 其他政府機構研究計畫獎勵金 | 6 | 236,208 |
| | 產學合作獎勵金 | 100 | 636,308 |
| | 小計 | 116 | 1,004,028 |
| 總計 | | 251 | 2,535,048 |

表 4、110 學年度專任教師著作研究成果 (110.08.01-111.07.31)

| 學年度 | 專任教師發表論文數 | | | | 專任教師發表專書 (含篇章) 數 | |
|-----|-----------|-----|-------|-----|------------------|---|
| | 期刊論文 | | 研討會論文 | | | |
| 110 | SCIE、EI | 83 | 兩岸研討會 | 2 | 中文 | 2 |
| | SSCI | 30 | 國內研討會 | 154 | | |
| | TSSCI | 4 | 國際研討會 | 72 | 外文 | 0 |
| | 國內外學術期刊 | 58 | | | | |
| | 合計 | 175 | 合計 | 228 | 合計 | 2 |

表 5、110 學年度專任教師學術論文發表獎勵

| 期刊類別 | 第 1 學期 | | 第 2 學期 | | 合計 | |
|--------------|--------|---------|--------|---------|--------|---------|
| | 件數 (件) | 金額 (元) | 件數 (件) | 金額 (元) | 件數 (件) | 金額 (元) |
| SCIE、EI | 21 | 230,000 | 21 | 167,667 | 42 | 397,667 |
| SSCI | 2 | 21,000 | 18 | 275,250 | 20 | 296,250 |
| TSSCI 及 THCI | 1 | 5,000 | 1 | 2,500 | 2 | 7,500 |
| TCI-HSS | 2 | 3,000 | 2 | 3,000 | 4 | 6,000 |
| 各院優良期刊或弘光學報 | 14 | 20,250 | 17 | 24,750 | 31 | 45,000 |
| 合計 | 40 | 279,250 | 59 | 473,167 | 99 | 752,417 |

表 6、110 學年度專任教師專利 (110.08.01-111.07.31)

| 國別 | 申請中 | | 已核准 | |
|------|------|------|------|------|
| | 發明專利 | 新型專利 | 發明專利 | 新型專利 |
| 中華民國 | 1 | 1 | 2 | 0 |

表 7、110 學年度專任教師申請專利之各階段費用補助 (110.08.01-111.07.31)

| 補助項目 | 第 1 學期 | | 第 2 學期 | | 合計 | |
|--|-----------|-----------|-----------|-----------|-----------|-----------|
| | 件數 (件) | 金額 (元) | 件數 (件) | 金額 (元) | 件數 (件) | 金額 (元) |
| 補助申請費用、答辯費之 40% | 0 | 0 | 0 | 0 | 0 | 0 |
| 補助領證及 1~3 年年費之 50% | 0 | 0 | 0 | 0 | 0 | 0 |
| 補助申請專利所需必要費用、答辯費、領證及 1~3 年年費之 100% | 5 | 103,087 | 4 | 90,100 | 9 | 193,187 |
| 補助申請專利第 4~6 年維護費之 50% | 2 | 13,400 | 1 | 2,650 | 3 | 16,050 |
| 補助申請專利第 7~9 年維護費之 40% | 8 | 65,940 | 2 | 13,908 | 10 | 79,848 |
| 補助申請專利第 4 年維護費之 100% (研發處預算) | 0 | 0 | 0 | 0 | 0 | 0 |
| 補助申請專利第 5 年維護費之 100% (研發處預算) | 0 | 0 | 0 | 0 | 0 | 0 |
| 補助申請專利第 6 年維護費之 100% (研發處預算) | 0 | 0 | 0 | 0 | 0 | 0 |
| 補助申請專利第 7 年維護費之 100% (研發處預算) | 0 | 0 | 0 | 0 | 0 | 0 |
| 補助申請專利第 8 年維護費之 100% (研發處預算) | 0 | 0 | 1 | 10,000 | 1 | 10,000 |
| 補助申請專利第 7.5 年~11.5 年維護費之 100% (研發處預算) | 0 | 0 | 0 | 0 | 0 | 0 |
| 補助申請專利第 9 年維護費之 100% (研發處預算) | 0 | 0 | 1 | 10,000 | 1 | 10,000 |
| 補助申請專利第 10 年維護費之 100% (研發處預算) | 0 | 0 | 0 | 0 | 0 | 0 |
| 補助申請專利第 11 年維護費之 100% (研發處預算) | 0 | 0 | 0 | 0 | 0 | 0 |
| 補助申請專利第 12 年維護費之 100% (研發處預算) | 0 | 0 | 0 | 0 | 0 | 0 |
| 合計 | 15 | 182,427 | 9 | 126,658 | 24 | 309,085 |

表 8、110 學年度專任教師技術移轉授權 (110.08.01-111.07.31)

| 系所 | 件數 (件) | 金額 (元) |
|-----|--------|-----------|
| 妝品系 | 4 | 2,834,000 |
| 資工系 | 1 | 85,000 |
| 食科系 | 4 | 520,000 |
| 健管系 | 1 | 300,000 |
| 營養系 | 1 | 100,000 |
| 合計 | 11 | 3,839,000 |

表 9、食品與化妝品品質檢驗與分析中心委託檢驗件數及金額統計表

| 學年度 | | 委託檢驗件數 (件) | 委託檢驗案件收入 (元) |
|-----|---|------------|--------------|
| 110 | 上 | 306 | 870,577 |
| | 下 | 336 | 795,866 |
| 合計 | | 642 | 1,666,443 |

註：統計數據已扣除產學合作(案件 613 件、金額 1,442,320 元)及食品及相關產品之食品病毒類委託檢驗計畫(案件 139 件、金額 1,373,520 元)。

表 10、創新育成中心辦理各項活動統計資料 (110.08.01-111.07.31)

| 學期 | 項目 | 場次 | 參與人數 |
|-------------|-------------------------------|----|------|
| 110.1 學期 | 110.09.30(四)「創業需要知道的關鍵」講座活動 | 1 | 50 |
| | 110.09.30(四)「打造需求化商業模式」講座活動 | 1 | 50 |
| | 110.10.14(四)「專利申請人」講座活動 | 1 | 45 |
| | 110.10.14(四)「專利商品化」講座活動 | 1 | 45 |
| | 110.11.18(四)「新創公司創櫃規劃」講座活動 | 1 | 55 |
| | 110.11.18(四)「敏捷創業管理實務」講座活動 | 1 | 55 |
| | 小計 | 6 | 300 |
| 110.2 學期 | 111.04.18(一)本校「三創-創新、創意、創業」競賽 | 1 | 68 |
| | 小計 | 1 | 68 |
| 總計 | | 7 | 368 |

表 11、生技健康創新研究中心辦理各項活動統計資料 (110.08.01-111.07.31)

| 學期 | 項目 | 場次 | 參與人數 |
|-------------|----------------------------------|----|------|
| 110.1 學期 | 「我們的未來不是夢—從基因與環境互動談社會責任」研習會 IV | 1 | 30 |
| | 「我們的未來不是夢—從基因與環境互動談社會責任」研習會 V | 1 | 40 |
| | 「我們的未來不是夢—從基因與環境互動談社會責任」研習會 VI | 1 | 63 |
| | 「我們的未來不是夢—從基因與環境互動談社會責任」研習會 VII | 1 | 39 |
| | 「我們的未來不是夢—從基因與環境互動談社會責任」研習會 VIII | 1 | 36 |
| | 小計 | 5 | 208 |
| 110.2 學期 | 「我們的未來不是夢—從基因與環境互動談社會責任」研習會 IX | 1 | 34 |
| | 「我們的未來不是夢—從基因與環境互動談社會責任」研習會 X | 1 | 22 |
| | 「我們的未來不是夢—從基因與環境互動談社會責任」研習會 XI | 1 | 85 |
| | 小計 | 3 | 141 |
| 總計 | | 8 | 349 |

國際暨兩岸事務處

壹、組織編制

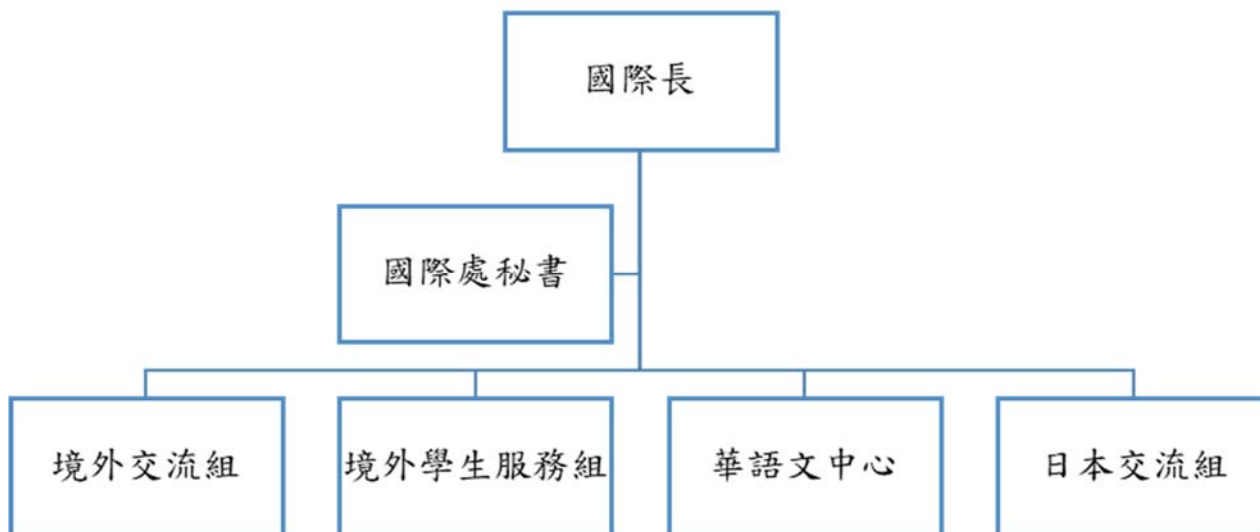

國際處設置國際長 1 人、秘書 1 人、組員兼組長 2 人、副教授級專業技術人員兼組長 1 人、專案約聘人員 3 人、約聘人員 2 人。

貳、大事紀

一、招收 110 學年度境外地區學生

(一) 外籍生

| 序 | 系所 | 人數 | 生源地 |
|----|----------|----|------|
| 1 | 日四技幼保系 | 1 | 馬來西亞 |
| 2 | 日四技休閒系 | 1 | 日本 |
| 3 | 日四技多遊系 | 1 | 日本 |
| 4 | 日四技妝品系 | 2 | 馬來西亞 |
| | | 2 | 越南 |
| 5 | 日四技食科系 | 4 | 馬來西亞 |
| | | 1 | 越南 |
| 6 | 日四技溝通英語系 | 1 | 日本 |
| 7 | 日四技資工系 | 2 | 馬來西亞 |
| 8 | 日四技餐旅系 | 4 | 馬來西亞 |
| | | 1 | 越南 |
| 9 | 日四技護理系 | 3 | 日本 |
| | | 1 | 越南 |
| 10 | 妝品所 | 1 | 越南 |
| 11 | 食科所 | 1 | 馬來西亞 |
| 12 | 健康所 | 1 | 馬來西亞 |
| 13 | 營醫所 | 1 | 馬來西亞 |
| 14 | 護博班 | 2 | 越南 |
| 合計 | | | 30 |

(二) 僑生 (含港澳生)

| 序 | 系所 | 人數 | 生源地 |
|----|---------|----|------|
| 1 | 日二技幼保系 | 2 | 香港 |
| 2 | 日二技營養系 | 3 | 香港 |
| 3 | 日四技文創系 | 1 | 香港 |
| 4 | 日四技幼保系 | 1 | 馬來西亞 |
| 5 | 日四技老福系 | 1 | 馬來西亞 |
| 6 | 日四技妝品系 | 2 | 印尼 |
| | | 4 | 香港 |
| | | 4 | 馬來西亞 |
| | | 1 | 越南 |
| | | 1 | 澳門 |
| 7 | 日四技物治系 | 5 | 香港 |
| | | 1 | 馬來西亞 |
| | | 1 | 澳門 |
| 8 | 日四技美髮系 | 1 | 印尼 |
| | | 1 | 香港 |
| | | 2 | 馬來西亞 |
| | | 1 | 澳門 |
| 9 | 日四技食科系 | 1 | 印尼 |
| | | 3 | 香港 |
| | | 19 | 馬來西亞 |
| 10 | 日四技動保學程 | 4 | 香港 |
| | | 3 | 馬來西亞 |
| 11 | 日四技語聽系 | 1 | 香港 |
| 12 | 日四技餐旅系 | 3 | 香港 |
| | | 1 | 泰國 |
| | | 13 | 馬來西亞 |
| 13 | 日四技營養系 | 1 | 香港 |
| 14 | 日四技護理系 | 4 | 香港 |
| 合計 | | | 85 |

(三) 海青班

| 期數 | 科別 | 人數 | 生源地 |
|----|----------|-----|----------------|
| 41 | 餐飲廚藝科 | 28 | 馬來西亞、印尼 |
| 41 | 烘焙科 | 55 | 馬來西亞、印尼、緬甸、新加坡 |
| 41 | 美容化妝品應用科 | 27 | 馬來西亞、印尼、緬甸、阿根廷 |
| 合計 | | 110 | |

二、簽署境外學術交流合作協議書、MOU

| 序 | 簽約學校/機構 | 簽約起日 | 簽約類別 |
|---|----------------------------------|------------|-----------|
| 1 | 貴陽護理職業學院 | 2021.01.13 | 合作協定書 |
| 2 | 華南師範大學 | 2021.01.25 | 合作協定書 |
| 3 | 德州健康與科學大學 | 2021.09.30 | 學術交流合作協議書 |
| 4 | 易三倉大學 | 2021.11.05 | 學術交流合作協議書 |
| 5 | Evolution Systems for Training & | 2021.11.30 | 學術交流合作協議書 |

| 序 | 簽約學校.機構 | 簽約起日 | 簽約類別 |
|----|---|------------|-----------|
| | Development Pty Ltd (t/a) Evolution Hospitality Institute) | | |
| 6 | Sekolah Tinggi Ilmu Kesehatan Telogorejo | 2022.01.05 | 學術交流合作協議書 |
| 7 | 日本經濟大學 | 2022.02.08 | 學生交流合作協議書 |
| 8 | 密德薩斯大學 | 2022.04.19 | 學生交流合作協議書 |
| 9 | 聖波爾德馬爾大學酒店管理與烹 飪藝術學院 | 2022.05.31 | 學術交流合作協議書 |
| 10 | 希爾克學院 | 2022.06.22 | 代理協議 |
| 11 | 溫哥華社區學院 | 2022.08.05 | 學術交流合作協議書 |
| 12 | 加拿大科技與商業學院 | 2022.08.11 | 學術交流合作協議書 |
| 13 | 加利福尼亞浸會大學 | 2022.08.15 | 學術交流合作協議書 |

三、境外地區學校機關團體來校參訪

| 序 | 來訪日期 | 來訪團名 | 人數 |
|---|-----------|--|----|
| 1 | 110.09.15 | 德州健康與科學大學代表 | 1 |
| 2 | 111.04.28 | 彰化基督教醫院執行長、泰國 Mahidol University 副國際長 | 2 |

四、參與境外地區招生活動

| 序 | 日期 | 博覽會名稱 |
|----|------------------------|---------------------------|
| 1 | 110.08.06 | 僑務委員會第41期線上招生宣導會_中文場 |
| 2 | 110.08.11 | 僑務委員會海青班第41期招生宣導會_印尼場 |
| 3 | 110.08.21 | 僑務委員會第41期線上招生宣導會_馬來西亞菩提獨中 |
| 4 | 110.08.28 | 僑務委員會海青班第41期招生宣導會_菲律賓場 |
| 5 | 110.08.28 | 砂拉越線上教育展 |
| 6 | 110.09.01 | 僑委會41期海青宣傳-泰國場 |
| 7 | 110.09.03 | 泰國線上教育展 |
| 8 | 110.09.10 | 海青班第41期線上招生宣傳_印尼場 |
| 9 | 110.09.15 | 菲律賓線上教育展 |
| 10 | 110.09.25 | 香港校友會總會教育展 |
| 11 | 110.09.28 | 印尼線上教育展 |
| 12 | 110.10.02 | 香港將軍澳港澳信義會慕德中學教育展 |
| 13 | 110.10.04-05 | 海青班申請大學部說明會第1、2場 |
| 14 | 110.10.30 | 北越線上教育展 |
| 15 | 110.11.05-06 | 日本線上教育展2場 |
| 16 | 110.11.06 | 香港天水圍東華三院郭一葦中學教育展 |
| 17 | 110.11.12 | 海青班申請大學部說明會第3場 |
| 18 | 110.03.10 | 台灣留學支援中心-線上說明會 |
| 19 | 110.03.13 | 印尼線上教育展 |
| 20 | 111.03.28 | 海青副學士視訊說明會- 印尼 |
| 21 | 111.03.29 | 海青副學士視訊說明會- 菲律賓 |
| 22 | 111.03.30 | 海青副學士視訊說明會- 泰國、越南、緬甸 |
| 23 | 111.03.30 110.04.06 | 海青副學士視訊說明會- 馬來西亞 |

| 序 | 日期 | 博覽會名稱 |
|----|-----------------|--|
| | 110.04.11 | |
| 24 | 111.04.01-04.28 | 海青班副學士學位班海外線上招生宣導：菲律賓、汶萊、泰國、越南、印尼、馬來西亞、緬甸共計 12 場 |
| 25 | 111.05.28-29 | 台灣各大學香港校友會總會單獨招生說明會 |

五、姐妹校交流活動：

| 序 | 日期 | 國家 | 姐妹校 | 活動 | 參與系所 | 參與人次 |
|----|-----------------------|-----|-------------------------------------|--------------|---------------------------|------|
| 1 | 110.10.28 | 美國 | Eastern Michigan University | 線上演講 | 護理系 | 28 |
| 2 | 110.08.24 – 110.12.09 | 加拿大 | Humber College | 教師 CLIL 培訓課程 | 弘光各系 | 24 |
| 3 | 110.09.01– 112.08.31 | 日本 | 日本經濟大學 | 雙聯 | 食科系 | 1 |
| 4 | 110.09.20– 111.07.31 | 英國 | Middlesex University | 雙聯 | 國際語言系 | 1 |
| 5 | 110.09.27– 110.12.16 | 日本 | 日本經濟大學 | 線上日語課程 | 文創系 | 2 |
| 6 | 111.03.18 | 美國 | Eastern Michigan University | 演講 | 護理系 | 41 |
| 7 | 110.10.11– 110.11.16 | 美國 | Troy University | 線上 ESL 課程 | 國際語言系 | 26 |
| 8 | 110.10.18– 110.11.15 | 澳洲 | RMIT University | 線上遠距課程 | 環安系 | 64 |
| 9 | 110.11.01– 111.01.31 | 義大利 | ALMA 義大利國際烹飪廚藝學院 | 義大利 ALMA 見實習 | 餐旅系 | 11 |
| 10 | 110.11.04 | 英國 | Middlesex University | 雙聯學位說明會 | 健管系、妝品系、餐旅系、護理系、美髮系、國際語言系 | 91 |
| 11 | 110.11.04 | 英國 | University of Cumbria | 雙聯學位說明會 | 健管系、妝品系、餐旅系、護理系、美髮系、國際語言系 | 91 |
| 12 | 111.01.05 | 印尼 | STIKES Telogorejo Semarang | 線上座談交流會 | 護理系 | 24 |
| 13 | 111.01.06 | 美國 | Texas Health and Science University | 演講 | 護理學院、醫療健康學院系所 | 127 |
| 14 | 111.01.10– 111.04.24 | 加拿大 | Humber College | 交換學生 | 國際語言系 | 2 |
| 15 | 111.03.18 | 美國 | Eastern Michigan | 線上演講 | 護理系 | 41 |

| 序 | 日期 | 國家 | 姐妹校 | 活動 | 參與系所 | 參與人次 |
|----|---------------------|-----|-----------------------------|--------------|-----------|------|
| | | | University | | | |
| 16 | 111.04.01-111.09.30 | 日本 | 尚綱學院大學 | 交換學生 | 國際語言系 | 1 |
| 17 | 111.04.01-113.03.31 | 日本 | 日本經濟大學 | 雙聯 | 妝品系 | 1 |
| 18 | 111.04.08-111.08.02 | 加拿大 | Humber College | 教師 CLIL 培訓課程 | 弘光各系 | 30 |
| 19 | 111.04.14-111.06.25 | 義大利 | ALMA 義大利國際廚藝學院 | 義大利見實習 | 餐旅系 | 11 |
| 20 | 111.06.01 | 美國 | Eastern Michigan University | 線上演講 | 護理系 | 21 |
| 21 | 111.06.09-111.09.07 | 英國 | Middlesex University | 線上英語課程 | 國際語言系、健管系 | 3 |
| 22 | 111.06.20-111.07.29 | 英國 | University of Cumbria | 線上英語課程 | 國際語言系 | 1 |
| 23 | 111.07.02-111.08.04 | 加拿大 | Humber College | 海外實習 | 護理系 | 4 |
| 24 | 111.07.21 | 美國 | Eastern Michigan University | 線上演講 | 護理系 | 63 |
| 25 | 111.09.13-111.06.26 | 加拿大 | Humber College | 線上課程 | 國際語言系 | 450 |

參、各項統計資料

表 1 外國學生、僑生、港澳生、陸生學生人數統計表

| 學年度 | 僑生 | 港澳生 | 外籍生 | 陸生 | 合計 |
|-----|-----|-----|-----|----|-----|
| 101 | 14 | 10 | 14 | 7 | 45 |
| 102 | 11 | 46 | 35 | 8 | 100 |
| 103 | 16 | 108 | 54 | 13 | 191 |
| 104 | 27 | 159 | 93 | 17 | 296 |
| 105 | 19 | 128 | 197 | 34 | 378 |
| 106 | 46 | 198 | 142 | 22 | 414 |
| 107 | 85 | 179 | 150 | 20 | 434 |
| 108 | 122 | 133 | 125 | 14 | 394 |
| 109 | 188 | 122 | 111 | 9 | 430 |
| 110 | 218 | 116 | 107 | 1 | 442 |

表 2 外國學生、跨國雙學位及交換學生資料表

| 學年學期 | 院群 | 系(科所院) | 學制 | 學生姓名 | 性別 | 就讀國家 | 學生所屬國籍 | 原就讀學校所屬國家 | 入學日期 | 交流類型 |
|-------|--------|--------|-------|------|----|------|----------|-----------|------------|-----------|
| 110 上 | 民生創新學院 | 化妝品應用系 | 四技(日) | 彭楚柔 | 女 | 中華民國 | 馬來西亞 | 馬來西亞 | 2021-09-13 | 全額自費就讀外籍生 |
| 110 上 | 民生創新學院 | 化妝品應用系 | 四技(日) | 阮氏暄 | 女 | 中華民國 | 越南社會主義共和 | 越南社會主義共和 | 2021-09-13 | 全額自費就讀外籍 |

| | | | | | | | | | | |
|-------|--------|-------------|-------|-------|---|------|-----------|-----------|------------|-----------|
| | | | | | | | 國 | 國 | | 生 |
| 110 上 | 民生創新學院 | 化妝品應用系 | 四技(日) | 張南芳 | 女 | 中華民國 | 越南社會主義共和國 | 越南社會主義共和國 | 2021-09-13 | 全額自費就讀外籍生 |
| 110 上 | 民生創新學院 | 化妝品應用系碩士班 | 碩士班 | 阮玉懷鏘 | 女 | 中華民國 | 越南社會主義共和國 | 越南社會主義共和國 | 2021-09-13 | 全額自費就讀外籍生 |
| 110 上 | 民生創新學院 | 化妝品應用系碩士班 | 碩士班 | 陶氏小六 | 女 | 中華民國 | 越南社會主義共和國 | 越南社會主義共和國 | 2021-09-13 | 全額自費就讀外籍生 |
| 110 上 | 民生創新學院 | 幼兒保育系 | 四技(日) | 葉珂伶 | 女 | 中華民國 | 馬來西亞 | 馬來西亞 | 2021-09-13 | 全額自費就讀外籍生 |
| 110 上 | 民生創新學院 | 多媒體遊戲發展與應用系 | 四技(日) | 門井峻之介 | 男 | 中華民國 | 日本 | 日本 | 2021-09-13 | 全額自費就讀外籍生 |
| 110 上 | 民生創新學院 | 食品科技系 | 四技(日) | 文屋茉莉亞 | 女 | 日本 | 日本 | 中華民國 | 2021-09-13 | 跨國雙學位學生 |
| 110 上 | 民生創新學院 | 食品科技系 | 四技(日) | 謝旻宏 | 男 | 中華民國 | 馬來西亞 | 馬來西亞 | 2021-09-13 | 全額自費就讀外籍生 |
| 110 上 | 民生創新學院 | 食品科技系 | 四技(日) | 黃子軒 | 男 | 中華民國 | 馬來西亞 | 馬來西亞 | 2021-09-13 | 全額自費就讀外籍生 |
| 110 上 | 民生創新學院 | 食品科技系 | 四技(日) | 阮氏青心 | 女 | 中華民國 | 越南社會主義共和國 | 越南社會主義共和國 | 2021-09-13 | 全額自費就讀外籍生 |
| 110 上 | 民生創新學院 | 國際溝通英語系 | 四技(日) | 內田真慈 | 男 | 中華民國 | 日本 | 日本 | 2021-09-13 | 全額自費就讀外籍生 |
| 110 上 | 民生創新學院 | 國際溝通英語系 | 四技(日) | 陳祐妮 | 女 | 英國 | 中華民國 | 中華民國 | 2022-01-10 | 跨國雙學位學生 |
| 110 上 | 民生創新學院 | 國際溝通英語系 | 四技(日) | 蔡怡君 | 女 | 加拿大 | 中華民國 | 中華民國 | 2022-01-10 | 交換學生 |
| 110 上 | 民生創新學院 | 國際溝通英語系 | 四技(日) | 洪慈珮 | 女 | 加拿大 | 中華民國 | 中華民國 | 2021-09-20 | 交換學生 |
| 110 上 | 民生創新學院 | 運動休閒系 | 四技(日) | 富永將輝 | 男 | 中華民國 | 日本 | 日本 | 2021-09-13 | 全額自費就讀外籍生 |
| 110 上 | 民生創新學院 | 餐旅管理系 | 四技(日) | 陳家傑 | 男 | 中華民國 | 馬來西亞 | 馬來西亞 | 2021-09-13 | 全額自費就讀外籍生 |
| 110 上 | 民生創新學院 | 餐旅管理系 | 四技(日) | 黃嫻晴 | 女 | 中華民國 | 馬來西亞 | 馬來西亞 | 2021-09-13 | 全額自費就讀外籍生 |
| 110 上 | 民生創新學院 | 餐旅管理系 | 四技(日) | 田菁霞 | 女 | 中華民國 | 馬來西亞 | 馬來西亞 | 2021-09-13 | 全額自費就讀外籍生 |
| 110 上 | 民生創新學院 | 餐旅管理系 | 四技(日) | 謝嘉鑫 | 女 | 中華民國 | 馬來西亞 | 馬來西亞 | 2021-09-13 | 全額自費就讀外籍生 |
| 110 上 | 民生創新學院 | 餐旅管理系 | 四技(日) | 林琪恩 | 女 | 中華民國 | 馬來西亞 | 馬來西亞 | 2021-09-13 | 全額自費就讀外籍生 |

| | | | | | | | | | | |
|-------|--------|------------|-------|-------|---|------|-----------|-----------|------------|-----------|
| 110 上 | 智慧科技學院 | 資訊工程系 | 四技(日) | 陳緒博 | 男 | 中華民國 | 馬來西亞 | 馬來西亞 | 2021-09-13 | 全額自費就讀外籍生 |
| 110 上 | 智慧科技學院 | 資訊工程系 | 四技(日) | 黃杰明 | 男 | 中華民國 | 馬來西亞 | 馬來西亞 | 2021-09-13 | 全額自費就讀外籍生 |
| 110 上 | 醫療健康學院 | 健康事業管理系碩士班 | 碩士班 | 梁嘉琦 | 女 | 中華民國 | 馬來西亞 | 馬來西亞 | 2021-09-13 | 全額自費就讀外籍生 |
| 110 上 | 醫療健康學院 | 營養醫學研究所 | 碩士班 | 潘氏如意 | 女 | 中華民國 | 越南社會主義共和國 | 越南社會主義共和國 | 2021-09-13 | 全額自費就讀外籍生 |
| 110 上 | 護理學院 | 護理系 | 四技(日) | 橋日麗 | 女 | 中華民國 | 越南社會主義共和國 | 越南社會主義共和國 | 2021-09-13 | 全額自費就讀外籍生 |
| 110 上 | 護理學院 | 護理系 | 四技(日) | 仲宗根舞步 | 女 | 中華民國 | 日本 | 日本 | 2021-09-13 | 全額自費就讀外籍生 |
| 110 上 | 護理學院 | 護理系 | 四技(日) | 大山夏芽 | 女 | 中華民國 | 日本 | 日本 | 2021-09-13 | 全額自費就讀外籍生 |
| 110 上 | 護理學院 | 護理系 | 四技(日) | 種村愛羽 | 女 | 中華民國 | 日本 | 日本 | 2021-09-13 | 全額自費就讀外籍生 |
| 110 上 | 護理學院 | 護理系博士班 | 博士班 | 阮氏明詩 | 女 | 中華民國 | 越南社會主義共和國 | 越南社會主義共和國 | 2021-09-13 | 全額自費就讀外籍生 |
| 110 上 | 護理學院 | 護理系博士班 | 博士班 | 陳文好 | 男 | 中華民國 | 越南社會主義共和國 | 越南社會主義共和國 | 2021-09-13 | 全額自費就讀外籍生 |
| 110 下 | 民生創新學院 | 化妝品應用系 | 四技(日) | 林宇霏 | 女 | 日本 | 中華民國 | 中華民國 | 2022-04-01 | 跨國雙學位學生 |
| 110 下 | 民生創新學院 | 國際溝通英語系 | 四技(日) | 蔡怡君 | 女 | 加拿大 | 中華民國 | 中華民國 | 2022-01-10 | 交換學生 |
| 110 下 | 民生創新學院 | 國際溝通英語系 | 四技(日) | 洪慈珮 | 女 | 加拿大 | 中華民國 | 中華民國 | 2022-01-10 | 交換學生 |
| 110 下 | 民生創新學院 | 國際溝通英語系 | 四技進修部 | 王宗昊 | 男 | 日本 | 中華民國 | 中華民國 | 2022-04-01 | 交換學生 |

表 3 雙聯學制學生人數統計表

| 學年度/學期 | 學院 | 系所 | 學制 | 合作學校國別/地區 | 合作學校名稱 | | 合作單位名稱 | | 簽訂時間 | 授課方式 | 學位授予學位 | 修讀學生數 | | | | 已取得學位之累計學生數 | | | | |
|--------|--------|---------|-------|-----------|--------|-------------------------------|-------------|---|------------|------|--------|-------|----|-------|----|-------------|----|-------|----|---|
| | | | | | 中文名稱 | 英文名稱 | 中文名稱 | 英文名稱 | | | | 本國學生 | | 對方校學生 | | 本國學生 | | 對方校學生 | | |
| | | | | | | | | | | | | 男生 | 女生 | 男生 | 女生 | 男生 | 女生 | 男生 | 女生 | |
| 110上 | 民生創新學院 | 食品科技系 | 四技(日) | 日本 | 日本經濟大學 | Japan University of Economics | 經濟學院及經營管理學院 | Faculty of Economics and Faculty of Business Administration | 2020/12/10 | 2+2 | 學士 | 分別授予 | 0 | 1 | 0 | 0 | 0 | 0 | 0 | 0 |
| 110上 | 民生創新學院 | 化妝品應用系 | 四技(日) | 日本 | 日本經濟大學 | Japan University of Economics | 經濟學院及經營管理學院 | Faculty of Economics and Faculty of Business Administration | 2021/06/24 | 2+2 | 學士 | 分別授予 | 0 | 0 | 0 | 0 | 0 | 0 | 0 | 0 |
| 110上 | 民生創新學院 | 化妝品應用系 | 四技(日) | 英國 | 桑德蘭大學 | University of Sunderland | 化妝品應用系 | Pharmacy, Pharmaceutical and Cosmetic Sciences | 2020/02/25 | 3+1 | 學士 | 分別授予 | 0 | 0 | 0 | 0 | 0 | 1 | 0 | 0 |
| 110上 | 民生創新學院 | 國際溝通英語系 | 四技(日) | 英國 | 北安普頓大學 | The University of Northampton | 國際商業溝通 | International Communication Business | 2017/05/10 | 3+1 | 學士 | 分別授予 | 0 | 0 | 0 | 0 | 0 | 1 | 0 | 0 |
| 110上 | 民生創新學院 | 國際溝通英語系 | 四技(日) | 英國 | 坎布里亞大學 | University of Cumbria | 應用英語系 | Department of Applied English | 2018/06/26 | 3+1 | 學士 | 分別授予 | 0 | 0 | 0 | 0 | 0 | 0 | 0 | 0 |
| 110上 | 民生創新學院 | 國際溝通英語系 | 四技(日) | 英國 | 密德薩斯大學 | Middlesex University London | 民生創新學院 | College of Human Science and Social Innovation | 2016/08/23 | 3+1 | 學士 | 分別授予 | 0 | 1 | 0 | 0 | 1 | 5 | 0 | 0 |
| 110上 | 民生創新學院 | 國際溝通英語系 | 四技(日) | 日本 | 日本經濟大學 | Japan University of Economics | 經濟學院及經營管理學院 | Faculty of Economics and Faculty of Business Administration | 2020/12/10 | 2+2 | 學士 | 分別授予 | 0 | 0 | 0 | 0 | 0 | 0 | 0 | 0 |

| | | | | | | | | | | | | | | | | | | | | |
|------|--------|--------------|-------|----|--------|-------------------------------|-------------|---|------------|-----|----|------|---|---|---|---|---|---|---|---|
| 110上 | 民生創新學院 | 美髮造型設計系 | 四技(日) | 日本 | 日本經濟大學 | Japan University of Economics | 經濟學院及經營管理學院 | Faculty of Economics and Faculty of Business Administration | 2021/06/24 | 2+2 | 學士 | 分別授予 | 0 | 0 | 0 | 0 | 0 | 0 | 0 | 0 |
| 110上 | 醫療健康學院 | 健康事業管理系 | 四技(日) | 日本 | 日本經濟大學 | Japan University of Economics | 經濟學院及經營管理學院 | Faculty of Economics and Faculty of Business Administration | 2020/12/10 | 2+2 | 學士 | 分別授予 | 0 | 0 | 0 | 0 | 0 | 0 | 0 | 0 |
| 110上 | 醫療健康學院 | 老人福利與長期照顧事業系 | 四技(日) | 日本 | 日本經濟大學 | Japan University of Economics | 經濟學院及經營管理學院 | Faculty of Economics and Faculty of Business Administration | 2020/12/10 | 2+2 | 學士 | 分別授予 | 0 | 0 | 0 | 0 | 0 | 0 | 0 | 0 |
| 110下 | 民生創新學院 | 食品科技系 | 四技(日) | 日本 | 日本經濟大學 | Japan University of Economics | 經濟學院及經營管理學院 | Faculty of Economics and Faculty of Business Administration | 2020/12/10 | 2+2 | 學士 | 分別授予 | 0 | 1 | 0 | 0 | 0 | 0 | 0 | 0 |
| 110下 | 民生創新學院 | 化妝品應用系 | 四技(日) | 日本 | 日本經濟大學 | Japan University of Economics | 經濟學院及經營管理學院 | Faculty of Economics and Faculty of Business Administration | 2021/06/24 | 3+2 | 學士 | 分別授予 | 0 | 1 | 0 | 0 | 0 | 0 | 0 | 0 |
| 110下 | 民生創新學院 | 化妝品應用系 | 四技(日) | 英國 | 桑德蘭大學 | University of Sunderland | 化妝品應用系 | Pharmacy, Pharmaceutical and Cosmetic Sciences | 2020/02/25 | 3+1 | 學士 | 分別授予 | 0 | 0 | 0 | 0 | 0 | 1 | 0 | 0 |
| 110下 | 民生創新學院 | 國際溝通英語系 | 四技(日) | 英國 | 北安普頓大學 | The University of Northampton | 國際商業溝通 | International Communication Business | 2017/05/10 | 3+1 | 學士 | 分別授予 | 0 | 0 | 0 | 0 | 0 | 1 | 0 | 0 |
| 110下 | 民生創新學院 | 國際溝通 | 四技(日) | 英國 | 坎布里亞大學 | University of Cumbria | 應用英語系 | Department of Applied English | 2018/06/26 | 3+1 | 學士 | 分別授予 | 0 | 0 | 0 | 0 | 0 | 0 | 0 | 0 |

| | | | | | | | | | | | | | | | | | | | | |
|----------|--------|--------------|-------|----|--------|-------------------------------|-------------|---|------------|-------|----|------|---|---|---|---|---|---|---|---|
| | 學院 | 英語系 | | | | | | | | | | | | | | | | | | |
| 110 下 | 民生創新學院 | 國際溝通英語系 | 四技(日) | 英國 | 密德薩斯大學 | Middlesex University London | 民生創新學院 | College of Human Science and Social Innovation | 2022/04/19 | 3+1 | 學士 | 分別授予 | 0 | 0 | 0 | 0 | 1 | 6 | 0 | 0 |
| 110 下 | 民生創新學院 | 國際溝通英語系 | 四技(日) | 英國 | 密德薩斯大學 | Middlesex University London | 民生創新學院 | College of Human Science and Social Innovation | 2022/04/19 | 3+1.5 | 碩士 | 分別授予 | 0 | 0 | 0 | 0 | 0 | 0 | 0 | 0 |
| 110 下 | 民生創新學院 | 國際溝通英語系 | 四技(日) | 日本 | 日本經濟大學 | Japan University of Economics | 經濟學院及經營管理學院 | Faculty of Economics and Faculty of Business Administration | 2022/12/10 | 2+2 | 學士 | 分別授予 | 0 | 0 | 0 | 0 | 0 | 0 | 0 | 0 |
| 110 下 | 民生創新學院 | 美髮造型設計系 | 四技(日) | 日本 | 日本經濟大學 | Japan University of Economics | 經濟學院及經營管理學院 | Faculty of Economics and Faculty of Business Administration | 2021/06/24 | 3+2 | 學士 | 分別授予 | 0 | 0 | 0 | 0 | 0 | 0 | 0 | 0 |
| 110 下 | 醫療健康學院 | 健康事業管理系 | 四技(日) | 日本 | 日本經濟大學 | Japan University of Economics | 經濟學院及經營管理學院 | Faculty of Economics and Faculty of Business Administration | 2020/12/10 | 2+2 | 學士 | 分別授予 | 0 | 0 | 0 | 0 | 0 | 0 | 0 | 0 |
| 110 下 | 醫療健康學院 | 老人福利與長期照顧事業系 | 四技(日) | 日本 | 日本經濟大學 | Japan University of Economics | 經濟學院及經營管理學院 | Faculty of Economics and Faculty of Business Administration | 2020/12/10 | 2+2 | 學士 | 分別授予 | 0 | 0 | 0 | 0 | 0 | 0 | 0 | 0 |

表 5 本國學生出國進修、交流人數統計表

| 學年度/學期 | 學院 | 系所 | 學制 | 是否簽訂學術交流合作契約 | 對方學校/機構 國別/地區 | 對方學校/機構名稱 | | 出國進修、交流期間 | 學生出國進修、交流人數 | |
|--------|--------|---------|-------|--------------|---------------|-----------|---|----------------------------------|-------------|----|
| | | | | | | 中文名稱 | 英文名稱 | | 男 | 女 |
| 110 上 | 民生創新學院 | 化妝品應用系 | 四技(日) | 是 | 美國 | 帕森設計學院 | Parsons School of Design | 校方正式簽訂協議之短期研習或遊學團(未修讀學分者)(包括寒暑假) | 1 | 8 |
| 110 上 | 民生創新學院 | 餐旅管理系 | 四技(日) | 是 | 義大利共和國 | ALMA 廚藝學院 | ALMA, International School of Italian Cuisine | 交流期間超過 2 個月(含)以上,但未滿一學期(修讀學分者) | 7 | 4 |
| 110 上 | 民生創新學院 | 餐旅管理系 | 四技(日) | 是 | 義大利共和國 | ALMA 廚藝學院 | ALMA, International School of Italian Cuisine | 就讀一學期(含)以上未滿一學年(修讀學分者) | 6 | 5 |
| 110 上 | 民生創新學院 | 國際溝通英語系 | 四技(日) | 是 | 加拿大 | 漢博學院 | Humber College | 就讀一學期(含)以上未滿一學年(修讀學分者) | 0 | 2 |
| 110 上 | 民生創新學院 | 國際溝通英語系 | 四技(日) | 是 | 美國 | 特洛伊大學 | Troy University | 校方正式簽訂協議之短期研習或遊學團(未修讀學分者)(包括寒暑假) | 3 | 23 |
| 110 上 | 民生創新學院 | 文化創意產業系 | 四技(日) | 是 | 美國 | 帕森設計學院 | Parsons School of Design | 校方正式簽訂協議之短期研習或遊學團(未修讀學分者)(包括寒暑假) | 2 | 6 |
| 110 上 | 民生創新學院 | 美髮造型設計系 | 四技(日) | 是 | 美國 | 帕森設計學院 | Parsons School of Design | 校方正式簽訂協議之短期研習或遊學團(未修讀學分者)(包括寒暑假) | 2 | 6 |
| 110 下 | 民生創新學院 | 國際溝通英語系 | 四技進修部 | 是 | 日本 | 尚綱學院大學 | Shokei Gakuin University | 就讀一學期(含)以上未滿一學年(修讀學分者) | 1 | 0 |
| 110 下 | 民生創新學院 | 國際溝通英語系 | 四技(日) | 是 | 加拿大 | 漢博學院 | Humber College | 就讀一學期(含)以上未滿一學年(修讀學分者) | 0 | 2 |

表 6 海青班人數統計表

| 班別 | 在學期間 | 學生數 |
|--------------|---------------|------|
| 39 期餐飲廚藝科 | 109.03-110.12 | 38 位 |
| 39 期烘焙科 | 109.03-110.12 | 34 位 |
| 40 期餐飲廚藝科 | 110.03-111.12 | 28 位 |
| 40 期烘焙科 | 110.03-111.12 | 24 位 |
| 40 期美容化妝品應用科 | 110.03-111.12 | 13 位 |
| 40 期美髮造型設計科 | 110.03-111.12 | 8 位 |
| 41 期餐飲廚藝科 | 111.03-112.12 | 28 位 |
| 41 期烘焙科 | 112.03-112.12 | 55 位 |

| | | |
|--------------|---------------|------|
| 班別 | 在學期間 | 學生數 |
| 41 期美容化妝品應用科 | 112.03-112.12 | 27 位 |

表 7 境外生獎學金設立情形資料表

| 學年度 | 境外生獎助學金 | | 獎助內容 | 申請資料 | 類型 | 每學年核發次數 | 經費來源 |
|-----|-----------|---|-------------------------------------|--|-----|---------|------|
| | 中文名稱 | 英文名稱 | | | | | |
| 110 | 境外學生獎學金 | International Student Scholarship | A 級獎學金 5 萬元、B 級獎學金 3 萬元、C 級獎學金 1 萬元 | 1.需為本校正式學籍之境外學生 2.成績優異者擇優錄取 3.家境清寒且能提出相關證明文件 | 獎學金 | 2 | 學校自籌 |
| | 學行優良僑生獎學金 | Overseas Chinese Student Scholarship | 每名 5,000 元 | 需為本校正式學籍之僑生成績優異者擇優錄取 | 助學金 | 1 | 教育部 |
| | 清寒僑生助學金 | Overseas Chinese Student Scholarship(for underprivileged) | 每名每月 3,000 元 | 1.需為本校正式學籍之僑生 2.家境清寒且能提出相關證明文件 3.成績優異者擇優錄取 | 助學金 | 2 | 教育部 |

表 8 國際學術交流現況資料表

| 學年度 | 國家 | 學術交流類型 | 合作領域 | 合作項目內容 | 與國內外大學建立姊妹校 | | 人數 | |
|-----|--------|---------|---------|------------------------------------|-------------|------------------------|----|---|
| | | | | | 學校中文名稱 | 學校英文名稱 | 男 | 女 |
| 110 | 澳大利亞 | 畢業生出國留學 | 人文與藝術領域 | 畢業生出國留學 | -- | Impact English College | 0 | 1 |
| 110 | 義大利共和國 | 學生出國實習 | 服務及其他領域 | 義大利實習計有餐旅一系，學生透過實習體驗，落實所學相關專業知識技能。 | -- | -- | 14 | 8 |

表 9 學校補助學生出國進修、交流情形表

| 學年度/學期 | 系所 | 學制 | 學校補助學生出國進修、交流情形 | | | 補助學生進修、交流人數 | |
|--------|---------|-------|-----------------|---------|---------|-------------|----|
| | | | 補助經費來源 | 補助金額(元) | 補助比例(%) | 男 | 女 |
| 110 上 | 食品科技系 | 四技(日) | 高教深耕計畫 | 385021 | 100% | 0 | 1 |
| 110 上 | 化妝品應用系 | 四技(日) | 高教深耕計畫 | 250434 | 100% | 1 | 8 |
| 110 上 | 餐旅管理系 | 四技(日) | 高教深耕計畫 | 4767261 | 88% | 13 | 9 |
| 110 上 | 餐旅管理系 | 四技(日) | 學校自籌款 | 674464 | 12% | 13 | 9 |
| 110 上 | 國際溝通英語系 | 四技(日) | 高教深耕計畫 | 474607 | 40% | 3 | 24 |
| 110 上 | 國際溝通英語系 | 四技(日) | 學海飛颺 | 720000 | 60% | 0 | 2 |

| 學年度/ 學期 | 系所 | 學制 | 學校補助學生出國進修、交流情形 | | | 補助學生進修、交流人數 | |
|------------|---------|-----------|-----------------|-------------|-------------|-------------|---|
| | | | 補助經費來源 | 補助金額 (元) | 補助比例 (%) | 男 | 女 |
| 110 上 | 文化創意產業系 | 四技 (日) | 高教深耕計畫 | 222607 | 100% | 2 | 6 |
| 110 上 | 美髮造型設計系 | 四技 (日) | 高教深耕計畫 | 222607 | 100% | 2 | 6 |
| 110 下 | 國際溝通英語系 | 四技進 修部 | 學海飛颺 | 120000 | 100% | 1 | 0 |
| 110 下 | 國際溝通英語系 | 四技 (日) | 學海飛颺 | 720000 | 100% | 0 | 2 |

圖書資訊處

壹、組織編制

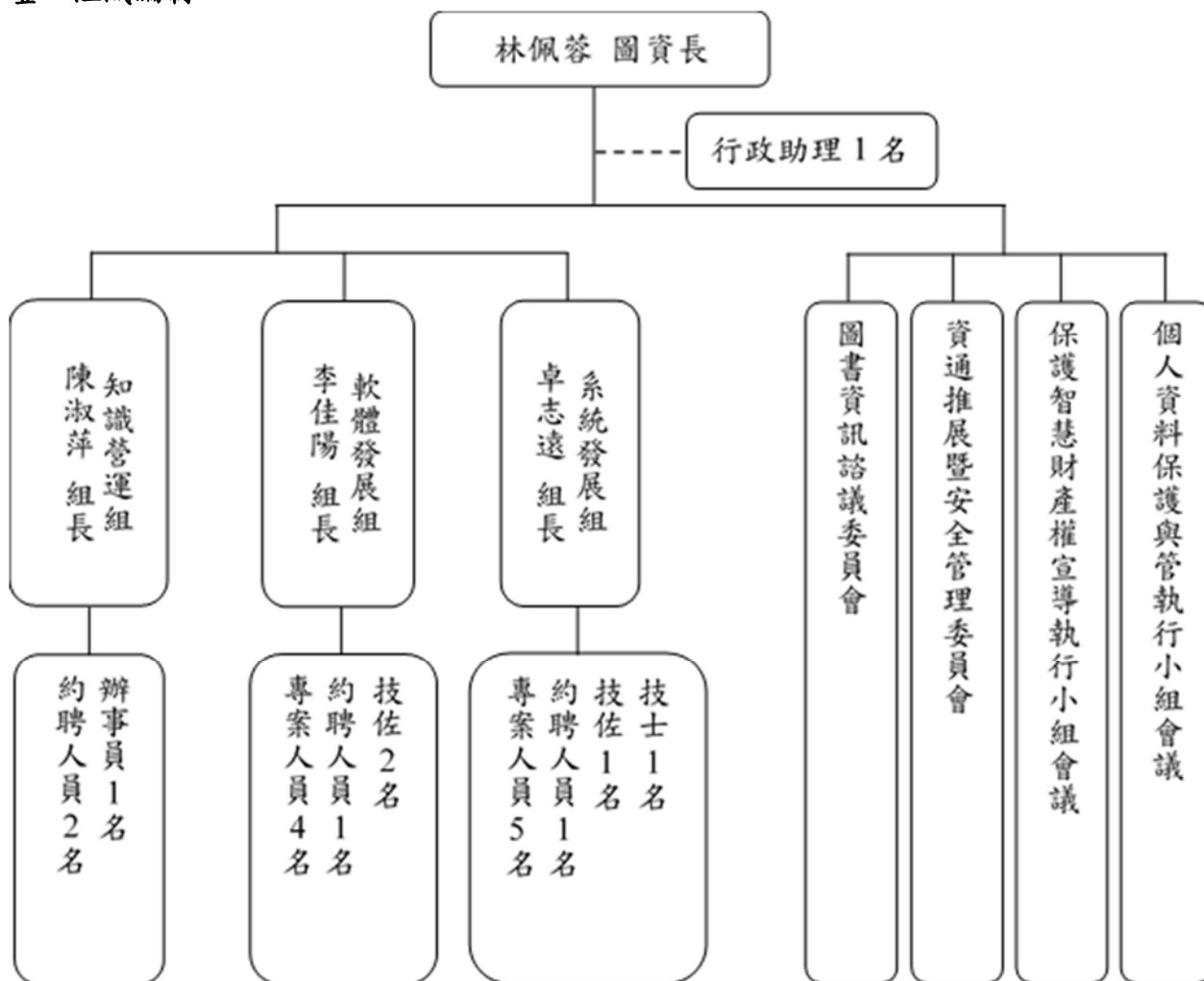

附註：

圖書資訊諮議委員會：由校長、副校長二人、各學院院長、教務長、學務長、總務長、研發長、國際長、會計室、人事室、圖資長、教學發展中心(教發中心)、各系(所)主任所組成。

資通推展暨安全管理委員會：由校長、副校長二人、各學院院長、教務長、學務長、總務長、研發長、國際長、圖資長、秘書長、會計室、人事室、安全衛生暨環境保護室(安環室)、推廣教育中心(推廣中心)、教學發展中心(教發中心)主任及秘書處稽核組組長所組成。

保護智慧財產權宣導執行小組會議：由副校長二人、各學院院長、教務長、學務長、總務長、研發長、國際長、圖資長、秘書長、人事室主任、秘書處文書議事室主任、教學發展中心(教發中心)主任及學生會會長組成。

個人資料保護與管理執行小組會議：各行政單位與各學院須指派一人為本小組必要成員，其他相關單位由召集人指定之，負責所屬單位個人資料保護與管理工作之推動與窗口。

貳、大事紀

- 一、110 學年度導入電子教科書，讓學生於學習歷程中，多元管道利用電子書學習知識。
- 二、110 學年度搭配校內課程購置電子教科書 166 冊，提供師生線上閱覽學習。
- 三、110 學年度完成「送審教師著作」編目上架 174 冊。
- 四、110 學年度完成「贈書」及募集「二手教科書」共編目上架 153 冊。
- 五、110 年 10 月 15 日完成蒐集並匯入免費取用(Open Access)電子資源 1,001,999 種至電子資源整合查詢系統。
- 六、110 年 11 月完成 2021 弘光招生手冊上架於「凌網 HyRead 電子書平台」。
- 七、110 年 11 月 3 日完成圖書館安全門逃生門禁設置 5 處。
- 八、110 年 11 月 26 日至 12 月 3 日舉辦「2021 年數位資源嘉年華」。
- 九、110 年 12 月 9 日本校於中部大學校院圖書館聯盟會員等級，由丙組升等為乙組。
- 十、111 年 1 月 5 日新增「本校 ISBN 出版品申請」服務。
- 十一、111 年 2 月 16 日日完成圖書館監視系統更新工程案。
- 十二、111 年 3 月 11 日完成「多媒體互動室」遊戲設備 (Switch 主機及配件) 採購案。
- 十三、111 年 3 月 28 日榮獲「111 年臺灣學術資源影響力:學位論文傳播獎-全文授權率」私立技職校院組第一名。
- 十四、111 年 4 月 20 日完成「桌遊室」遊戲設備採購案。
- 十五、111 年 5 月 20 日完成「講堂」布幕及投影機安裝工程案。
- 十六、111 年 5 月 20 日至 5 月 29 日舉辦「慕名而來~圖書館新空間命名徵稿與票選」，並於 7 月 19 日完成「享學空間」書牆裝置藝術裝設工程案。
- 十七、111 年 5 月 31 日弘光科大圖書館室內裝修完工，五星級大改造，設置開放式包廂、桌遊室、電競區、多媒體互動體驗區、靜音學習區、藝術隧道等多元設施。
- 十八、高教公共性分享圖書館購置之資源至國高中職
 - (一) 110 年 9 月完成分享「MOVIETALK 線上語言學習」至清水、公明、四箴及北勢等國中；華盛頓、慈明、龍津、正德、僑泰、宜寧、新民、中港及中科實驗等高中、豐原高商、員林農工。
 - (二) 110 年 11 月完成分享「華藝電子書」至沙鹿、清水、公明、四箴、北勢等國中；龍津、新民、中港、同德、華盛頓等高中及豐原高商、員林農工。
 - (三) 111 年 1 月完成分享「凌網電子書」至北勢、沙鹿、清水等國中。
 - (四) 111 年 4 月完成分享「LINE TV」序號發送至公明、北勢、四箴、沙鹿、清水、清海等國中；中港、慈明等高中、沙鹿高工及員林農工。
- 十九、110 學年度完成圖書館 94 台送風機、冷卻水塔及電梯保養、讀者門禁系統、圖書館自動化系統維護案。
- 二十、110 學年度辦理 2 場次妝品系(所)賴仁輝老師「寂靜的閱讀」、「訊息」油畫個展。
- 二十一、111 年 6 月 20 日完成圖書館二、三樓空間標示牌安裝工程案。
- 二十二、111 年 6 月 27 日完成圖書館牆面油漆粉刷工程案。
- 二十三、111 年 7 月 4 日完成室內空氣品質監測設備更新工程案。
- 二十四、校務資訊系統開發成效：
 - (一) 秘書處：完成 110 學年度「教師評鑑系統」系統擴充功能。
 - (二) 教務處：完成 111 學年度「招生管理系統」功能擴充。
 - (三) 教務處：完成「教師評量系統」問卷補填模組及計分規則擴充功能。
 - (四) 教務處：完成「學籍管理系統」學位證書改版。
 - (五) 教務處：完成「開課管理系統」網路教學相關功能開發。
 - (六) 教務處：完成「教育部全國數位證書及場域建置試辦計畫(第三期)」之數位證書系統模組開發。
 - (七) 學務處：完成「減免管理系統」學生線上減免申請模組功能開發。

- (八) 學務處：完成「捐款管理系統」跨單位金流功能開發。
 (九) 學務處：完成「住宿管理系統」違規記點宿舍管理功能。
 (十) 總務處：完成「採購驗收系統」分期驗收代扣所得分攤處理功能。
 二十五、圖資處：完成「Oracle 資料庫」手機監控系統功能。

二十六、系統發展組重要工作事項說明：

- (一) 110年9月6日-9月10日完成5場遠距教學教育訓練。
 (二) 110年9月5日支援「新生啟航校園文化體驗活動」。
 (三) 110年10月15日完成校首頁「網站無障礙規範」認證標章。
 (四) 110年11月完成J508智慧教室建置。
 (五) 111年3月補強全校Wi-Fi基地台。
 (六) 依111.03.11教育部(臺教資(五)字第1112700745號)來文辦理，持續宣導全校師生使用ODF開放文件格式。
 (七) 111年7月完成Google儲存空間使用管理政策，每人儲存空間20GB。

參、各項統計資料

表1、圖書館藏統計表

| 種類 | 語文 | 中文 | 外文 | 合計 |
|--------|-----|---------------|--------|---------|
| 圖書 | (冊) | 253,868 | 36,234 | 290,102 |
| 現行期刊 | (種) | 122 | 2 | 124 |
| 期刊累計種數 | (種) | 1,722 | 786 | 2,508 |
| 期刊合訂本 | (冊) | 14,076 | 7,534 | 21,610 |
| 線上資料庫 | (種) | 251 (種) | | |
| 電子期刊 | (種) | 62,462 (種) | | |
| 電子書 | (種) | 1,016,229 (種) | | |
| 視聽資料 | (筆) | 16,031 | 1,786 | 17,817 |
| 微縮資料 | (筆) | 0 | 3,795 | 3,795 |

表2、圖書資訊處經費支出表

| 類別 | 項目 | 業務費 | 設備費 | 圖書資料費 | 其他經費 |
|----|----|------------|------------|-----------|-----------|
| 圖書 | | 1,248,218 | 2,616,905 | 9,791,195 | 1,798,869 |
| 資訊 | | 9,016,383 | 13,428,869 | 0 | 911,135 |
| 合計 | | 10,264,601 | 16,045,774 | 9,791,195 | 2,710,004 |

表3、圖書館藏專業服務統計表

| 服務項目 | | 執行成果 |
|-----------|-------|-------------|
| 分類編目作業 | 圖書 | 1,107 筆(採購) |
| | 視聽資料 | 403 筆 |
| 淘汰作業 | 圖書 | 0 冊 |
| | 視聽資料 | 0 筆 |
| | 期刊合訂本 | 0 冊 |
| 教師指定參考書陳列 | | 93 冊 |
| 人文精神選書 | | 48 冊 |

| 服務項目 | | 執行成果 |
|------|----|------|
| 館際合作 | 貸入 | 11 件 |
| | 借出 | 10 件 |

表 4、推廣活動成果統計表

| 活動名稱 | 活動成果 | |
|----------|---------|----------|
| 期刊暫置系所服務 | 20 系(所) | 1,062 人次 |
| 資料庫教育訓練 | 11 場 | 228 人次 |

表 5、教育訓練辦理情形

| 學年度 | 日期 | 主講者 | 講題 | 參與人數 |
|----------|-----------|-----------------|-------------------------------------|------|
| 110.1 學期 | 110.09.16 | Elservier-李麗娟顧問 | ScienceDirect(SDOL) 資料庫利用教育 | 27 |
| | 110.09.23 | Elservier-李麗娟顧問 | ScienceDirect(SDOL) Online Training | 6 |
| | 110.10.01 | 圖資處-方清宏技士 | 資訊安全教育訓練 | 38 |
| | 110.10.07 | 碩睿-顏婕珉講師 | JCR & WOS 電子資源利用教育訓練 | 24 |
| | 110.11.18 | 智泉國際-戴瑋琪講師 | iThenticate 原創性論文比對系統教育訓練 | 49 |
| 110.2 學期 | 111.02.23 | Elservier-李麗娟顧問 | ScienceDirect (SDOL) 線上教育訓練 | 12 |
| | 111.02.25 | 智泉國際-戴瑋琪講師 | Turnitin 比對系統教師版教育訓練 | 12 |
| | 111.03.18 | 智泉國際-戴瑋琪講師 | Turnitin 比對系統學生版教育訓練 | 18 |
| | 111.03.31 | 雲書苑-林政宏講師 | 快刀中文論文比對系統教育訓練 | 37 |
| | 111.03.31 | 圖資處-方清宏技士 | 個人資料管理系統相關作業程序說明 | 79 |
| | 111.04.12 | 智泉國際-戴瑋琪講師 | Turnitin 比對系統學生版教育訓練 | 9 |
| | 111.04.28 | 雲書苑-林政宏講師 | 快刀中文論文比對系統教育訓練 | 9 |
| | 111.05.17 | 碩睿-顏婕珉講師 | 如何應用 SCIE & SSCI 期刊蒐集研究資料與投稿評估? | 25 |

表 6、資訊服務統計表

| 項目 | 學期 | 110.1 學期 | 110.2 學期 | 合計 |
|----------|------|-------------------|------------|------------|
| | | 全校電腦網路維修件數及遠距線上諮詢 | (件) | 198 |
| 無線網路使用人次 | (人次) | 42,416 | 37,677 | 80,093 |
| 軟體雲 | (人次) | 16,325 | 18,070 | 34,395 |
| 創課學習系統使用 | (人次) | 15,237,000 | 18,918,000 | 34,155,000 |

表 7、資訊申請單統計表

| 序 | 單位名稱 | 申請件數 | 完成件數 | 開發工時 | 達成率(%) |
|-----|---------|------|------|---------|--------|
| 1 | 教務處 | 146 | 99 | 1,364.8 | 67.81 |
| 2 | 總務處 | 114 | 107 | 895.7 | 93.86 |
| 3 | 人事室 | 85 | 76 | 569.1 | 89.41 |
| 4 | 會計室 | 64 | 62 | 540.1 | 96.88 |
| 5 | 學務處 | 55 | 47 | 861.1 | 85.45 |
| 6 | 教學單位 | 49 | 42 | 407.1 | 85.71 |
| 7 | 秘書處 | 24 | 21 | 337.2 | 87.50 |
| 8 | 研發處 | 23 | 20 | 260.4 | 86.96 |
| 9 | 教發中心 | 13 | 11 | 87.7 | 84.62 |
| 10 | 圖資處 | 4 | 4 | 15.5 | 100 |
| 11 | 推廣營運處 | 2 | 2 | 3.1 | 100 |
| 12 | 校務研究辦公室 | 1 | 1 | 2 | 100 |
| 13 | 國際處 | 1 | 1 | 17 | 100 |
| 總 計 | | 581 | 493 | 5,360.8 | 84.9 |

表 8、校務系統使用次數 Top 10 統計

| 序 | 系統名稱 | 作業代碼 | 作業名稱 | 使用次數統計 |
|----|----------|---------|----------------|---------|
| 1 | 選課管理系統 | A030005 | 學生選課系統-選課作業 | 570,976 |
| 2 | 學生整合資訊系統 | S010503 | 學生請假申請 | 521,052 |
| 3 | 差假管理系統 | D080801 | 簽到退作業 | 288,230 |
| 4 | 教師評量管理系統 | A520A01 | 教學/導師評量問卷 | 269,596 |
| 5 | 選課管理系統 | A030003 | 學生選課系統-選課清單 | 201,544 |
| 6 | 學生整合資訊系統 | S010601 | 學雜費繳費單(含證明單)列印 | 174,659 |
| 7 | 選課管理系統 | A030002 | 學生選課系統-課程資訊查詢 | 163,135 |
| 8 | 學生請假系統 | B260201 | 學生請假單簽核 | 151,993 |
| 9 | 選課管理系統 | A030007 | 學生選課系統-課程大綱 | 148,269 |
| 10 | 預算管理系統 | F010311 | 費用支出及預支申請 | 118,178 |

秘書處

壹、組織編制

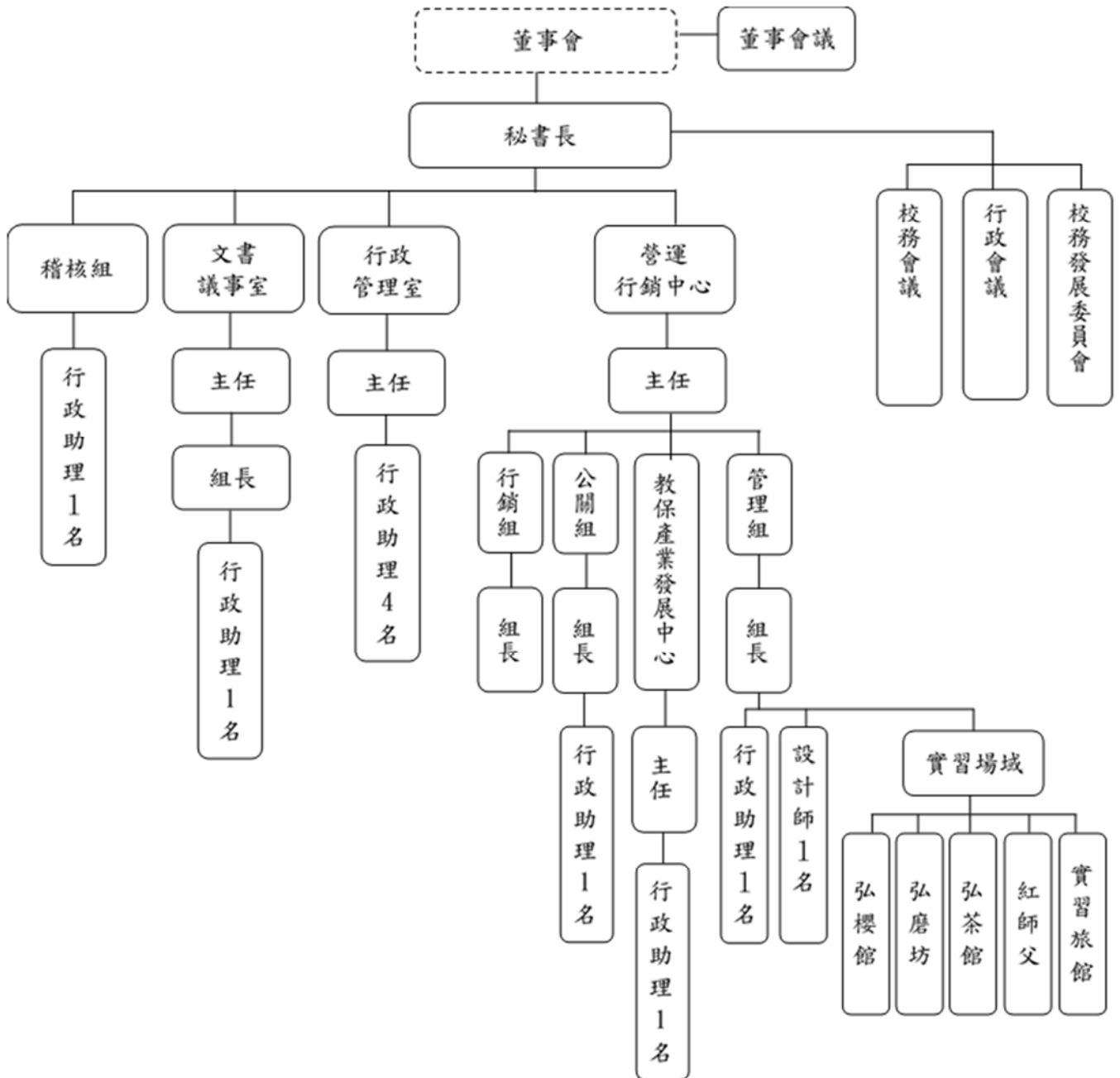

貳、大事紀

◎秘書處

一、召開各項會議

- (一) 為協調校內各業務相關單位之工作推展，召開「校務會議」、「行政會議」、「行政協調會議」、「校慶籌備會議」、「校務資料庫填報教育訓練及檢核作業說明會」及「院長會議」。
- (二) 協助召開董事會議，會議案由如「參、各項統計資料」之表1。

二、110學年度「教師考核評鑑」實施相關作業

- (一) 本校每年辦理教師考核，教師考核為教師自行填報，再經由三級教評會審議，以學年度結束後三個月完成審查並開放上網查詢。
考核結果每兩年結算一次，並以該結算分數之平均值分數做為教師評鑑成績。新聘教師若僅有一次考核成績，並該次考核成績及格者，該次評鑑成績視為通過。
教師考核與評鑑之各項評審內容、評審標準及所佔比例，依據本校「專任教師考核與評鑑實施細則」辦理，通過門檻為70分。
教師之各學年度考核與評鑑結果可作為教師升等、校外兼課及進修申請，考核與評鑑結果得作為年度獎懲之依據。獎懲結果須經校教師評審委員會審議通過後陳校長核定。
- (二) 免考核或可視同考核成績為通過者之修正情形如下：
 1. 產學合作計畫及技術移轉金額之業界出資金額二年內累計達新台幣400萬元。
 2. 當學年度依「教育部補助技專校院辦理教師產業研習實施要點」執行深耕服務（赴公民營機構進行為期一年或半年），或符合本校「教師至業界研習研究實施辦法」深耕服務者。
 3. 教師若於考核期間留職停薪或延長病假者，當學年度得免考核，不予晉薪。
 4. 教師因妊娠且有檢具醫師診斷證明書，得申請當年度免考核，得晉薪一級。
 5. 教師到職期間未滿考核一學年者，不予晉薪。
 6. 新聘教師若於當學年度第二學期到職者，其當學年度不計考核成績。
 7. 教師進修同一學位期間，若於教師評鑑系統勾選進修身分，得視為通過，並以二年為限。
 8. 特殊情形，得簽請校長核准，可於當學年度免考核。
- (三) 各款之免考核教師，仍應至校務系統中填報教學、研究、輔導、服務及技專校院校務資料庫相關之各項資料，未填報者，取消其免考核資格。
- (四) 當學年度兼任行政職務教師，其「教學」、「研究」項目比照一般教師考核，各佔考核總成績10%；「服務」、「輔導」項目，則以行政職務之工作績效進行考核，佔考核總成績80%，考核總成績以100分計算。
前項行政職務之工作績效，六個月以下者，基本分數以80分計算；六個月以上者，基本分數以90分計算。

三、協助畢業典禮事項

考量疫情發展及防疫措施，110學年度畢業典禮採實體及線上方式舉行，會場僅開放畢業生進場，不開放家長與來賓入場觀禮，畢業典禮現場直播，採線上觀禮並給予畢業生祝福。110學年度畢業典禮時間：111年06月11日（星期六），參加對象：全體畢業生代表。

四、主管研習營

(一) 110 學年度主管研習營以會議方式進行，各單位針對招生之問題、意見與建議進行交流。上午時段，首先由教務長進行 110 學年招生現況與未來招生策略報告，接著由招生中心主任分享招生實務大小事，國際長也針對境外招生的困境與挑戰進行報告。下午時段，是由各副校長針對所屬單位重要業務事項進行分享、營運行銷中心林敬榮主任針對「創意弘光 行銷未來」進行報告及會計室主任說明從財務面看校務經營及預算使用。最後，以意見交流方式圓滿完成活動。

辦理時間：110 年 9 月 1 日（星期三）9:00-16:40

辦理地點：人文講堂

參與人員：行政一級主管、教學一、二級主管、教務處招生中心主任、秘書處營運行銷中心公關組組長、秘書處營運行銷中心行銷組組長

(二) 主題：精進特色 行銷未來

(三) 活動議程

| 時間 | 議題 | 主持人 | 地點 |
|-------------|------------------|------------------|------|
| 09:00-09:15 | 晨光序曲～音樂、餐點、交流 | | |
| 09:15-09:20 | 開幕式、校長致詞 | 黃月桂校長 | 人文講堂 |
| 09:20-10:10 | 110學年招生現況與未來招生策略 | 范煥榮教務長 | 人文講堂 |
| 10:10-10:40 | 招生實務大小事 | 教務處招生中心 李育姍主任 | 人文講堂 |
| 10:40-11:00 | 休息 | | 人文講堂 |
| 11:00-11:30 | 境外招生的困境與挑戰 | 田其虎國際長 | 人文講堂 |
| 11:30-12:00 | 意見交流 | 潘世尊副校長 | 人文講堂 |
| 12:00-14:00 | 午餐 | | 弘櫻館 |
| 14:00-15:20 | 我有話要說 | 各副校長 | 人文講堂 |
| 15:20-15:50 | 創意弘光 行銷未來 | 營運行銷中心 林敬榮主任 | 人文講堂 |
| 15:50-16:00 | 休息 | | 人文講堂 |
| 16:00-16:30 | 從財務面看校務經營及預算使用 | 會計室洪偉倫主任 | 人文講堂 |
| 16:30-16:40 | 意見交流 | 黃月桂校長 | 人文講堂 |
| 16:40 | 賦歸 | | |

五、技專校院基本資料庫填報作業

(一) 填報期間

1. 第一次：110.09.17~110.11.05。
2. 第二次：111.03.09~111.04.29。

(二) 召開「技專校院基本資料庫」填表研習會，重要議題如下：

1. 「技專校院基本資料庫」填報作業宣導。
2. 本校填表作業流程及檢核作業之進行。
3. 異動表冊說明及注意事項（各責任單位請舉例說明）。

(三) 依據秘書處所發檢核作業之公告進行檢核作業，各單位組成檢核小組（成員3名）協助檢核，以利資料之正確性。檢核作業流程分為三階段：

1. 各單位組成檢核小組（3名）。
2. 表冊資料審核。
3. 複核作業及定稿。

六、校務意見處理

為彙整並有效處理關係人對本校行政措施或辦學成果之建議及讚揚或影響其權益或服務不合其所需時，期盼能與關係人建立良好互動關係以提昇本校行政效率及保護關係人權益，本校訂有「校務意見處理作業（於 102.05.22 修訂為內控文件）」，相關校務意見悉依內控文件作業處理，管道暢通。110 學年度校務意見登錄處理案件共計 74 件，校務意見-內部顧客（學生、教職員工）及外部顧客（政府機關、校外人士、學生家長、畢業校友等）反應，如下表所示。

| 對象 | 學年度 | 110 |
|----|------|-----|
| | 內部顧客 | 53 |
| | 外部顧客 | 21 |
| | 合計 | 74 |

備註：內部顧客指陳情人為學生或教職員工；外部顧客指陳情人為政府機關、校外人士、學生家長、畢業校友等非校內人員。

七、文件管理作業

110學年度內控文件，新發行1份文件、改版98份文件、廢止1份文件，共計197份，其明細如下表。

110學年度內控文件總覽表

| 作業事項 | 文件份數 | 作業事項 | 文件份數 |
|-------------|------|------------------|------|
| 人事事項 | 15 | 營運事項-國際交流及合作事項 | 4 |
| 財務事項 | 18 | 營運事項-資訊處理事項 | 17 |
| 營運事項-教學事項 | 55 | 營運事項-安全衛生暨環境保護事項 | 27 |
| 營運事項-學生事項 | 22 | 營運事項-其他營運事項 | 25 |
| 營運事項-總務事項 | 10 | 關係人交易 | 1 |
| 營運事項-研究發展事項 | 1 | 內部稽核管理作業 | 1 |
| 營運事項-產學合作事項 | 1 | 合計 | 197份 |

八、外部稽核作業

目前通過的國際標準驗證系統包含ISO 9001：2015、ISO 27001：2013、ISO 14001：2015、ISO 45001：2018、ISO 50001：2018及BS 10012：2017，110學年度各項系統外部稽核情形如下表。

110學年度各項國際標準驗證外部稽核一覽表

| 系統名稱 | 外部稽核日期 | 稽核結果 |
|----------------|-----------------|--------|
| ISO 9001：2015 | 110.11.25~11.26 | 通過定期追查 |
| ISO 27001：2013 | | 通過定期追查 |
| BS 10012：2017 | | 通過定期追查 |
| ISO 45001：2018 | 111.03.10~03.11 | 通過驗證 |
| ISO 50001：2018 | | 通過驗證 |
| ISO 14001：2015 | | 通過定期追查 |

九、分層負責明細表

弘光科技大學分層負責明細表改版，經110年10月12日行政會議通過。

十、擬訂行事曆編制作業

依據「行事曆編制作業」制訂次學年度（111 學年度）第 1、2 學期重要行事曆，經 111 年 3 月 1 日行政會議通過，並依據教育部 111 年 6 月 11 日臺教技(四)字第 1112301911 號來函及 111 年 6 月 7 日行政院人事行政總處發布之新聞稿辦理，調整公告 111 學年度全校行事曆。

十一、公文收發作業

- (一)已於 111/6/17 完成電子公文製作系統及總收發管理系統系統優化及程式更新。
- (二)已於 111/8/17 完成公文系統對外連線交換主機(JAgent)版本更新作業。
- (三)110 學年度總收發文件數統計：

| 項目 | 電子文 | 紙本文 | 合計 |
|----|--------|-------|--------|
| 收文 | 14,370 | 3,297 | 17,667 |
| 發文 | 2,291 | 1,190 | 3,481 |
| 合計 | 16,661 | 4,487 | 21,148 |

◎秘書處營運行銷中心公關組、行銷組

- 一、110 年 8 月 1 日至 111 年 7 月 15 日每半個月發行一期「就是要弘」電子報，發行 167 至 190 期電子報。
- 二、111 年 4 月 23 日辦理校園露營創新招生活動「弘光野營派對」。
- 三、111 年 5 月拍攝製作完成《弘揚明日之光》簡介影片。
- 四、111 年 7 月拍攝完成「弘愛築夢·翻轉弱勢」第五篇募款影片。

◎營運行銷中心(管理組)

一、協助校內大型活動

| 主辦單位 | 日期 | 活動名稱 |
|--------|-----------|-----------|
| 秘書處 | 110/9/1 | 主管研習營餐會 |
| 學務處 | 110/10/13 | 警政聯誼餐會 |
| 學務處 | 110/11/18 | 畢業校友同學會餐會 |
| 福委會 | 110/12/14 | 冬至茶會 |
| 食科系 | 110/12/15 | 糕餅工會餐會 |
| 食科系 | 110/12/25 | 西區扶輪社餐會 |
| 食科系 | 111/1/12 | 中華肉品協會餐會 |
| 餐旅系 | 111/1/17 | 米其林研討會 |
| 食科系 | 111/3/03 | 食品科技學會晚宴 |
| 職涯校友中心 | 111/3/12 | 校友會餐會 |
| 教務處 | 111/3/28 | 深耕計畫評鑑餐會 |
| 秘書處 | 111/5/11 | 越南大使參訪餐點 |
| 動保系 | 111/6/10 | 寵物健康與服務餐會 |
| 國際處 | 111/7/12 | 跨國混班開幕餐會 |
| 國際處 | 111/7/21 | 跨國混班閉幕餐會 |

二、專案活動(依部門、日期順序填寫)

| 部門 | 日期 | 活動名稱 |
|------------|-------------------|--------------------|
| 營運行銷中心X紅師父 | 110/8/10-110/9/17 | 推出中秋期間限定加購弘光獵鷹商品優惠 |

| | | |
|--------|---------------------|--------------------------------|
| 營運行銷中心 | 111/3/17 | 推出弘光獵鷹護士娃娃及多種產學合作商品 |
| 弘櫻館 | 110/11/10-110/11/19 | 義大利美食週 |
| 弘櫻館 | 110/11/15 | 新菜單暖心鍋物、中西式精選套餐 |
| 弘櫻館 | 110/12/14-110/12/24 | 推出限量聖誕火雞提籃 |
| 弘櫻館 | 110/12/23-110/12/24 | 聖誕節感恩套餐 |
| 弘櫻館 | 111/4/25 | 推出新品(12道菜) |
| 弘櫻館 | 111/7/1 | 推出暑期菜單 |
| 弘櫻館 | 111/7/4 | (疫情期間)推出暑期預購午餐外帶便當 |
| 弘茶館 | 110/11/27 | 推出沁涼可樂遇上漂浮冰淇淋 |
| 弘茶館 | 110/12/17 | 推薦弘茶館新輕食 |
| 弘茶館 | 111/4/20 | 新推出冰紛聖夏派對 |
| 弘磨坊 | 110/10/14 | 推出「揚げ物」 |
| 弘磨坊 | 110/11/16 | 推出弘磨坊新鮮現榨金桔飲品 |
| 弘磨坊 | 111/3/21 | 推出小棒腿套餐 |
| 紅師父 | 110/12/20 | 巴斯克蛋糕 |
| 紅師父 | 110/12/5 | 推出聖誕麵包Panettone潘娜朵妮 |
| 紅師父 | 110/12/9 | 推出草莓+香草霜淇淋 |
| 紅師父 | 110/8/31-110/9/17 | 2021年中秋月餅禮盒提貨 |
| 紅師父 | 111/2/23 | 推出多款麵包(新鮮麵包來襲) |
| 紅師父 | 111/3/21 | 新推出多款蛋糕(京都抹茶/巧克力脆脆/濃情左岸/法式洋梨塔) |
| 紅師父 | 111/4/21 | 2022母親節蛋糕預購 |
| 紅師父 | 111/7/30 | 2022年中秋月餅禮盒開始預購 |

◎教保產業發展中心

一、改革與變化

111年07月01日教保產業發展中心原隸屬於秘書處營運行銷中心調整隸屬於推廣營運處。

二、親子館大事記

- (一)彰化縣鹿港育兒親子館 110 年度評鑑優等。
- (二)110 年 06 月 25 日至 111 年 01 月 04 日兒福館進行耐震工程，為使服務不間斷，透過社區場地與線上課程活動提供相關服務。(臺中市沙鹿親子館)
- (三)110 年 12 月 15 日大甲婦女館耐震補強工程竣工。(臺中市大甲親子館)
- (四)110 年 12 月 19 日辦理大型親子活動-聖誕睡衣派對。(臺中市大甲親子館)
- (五)111 年 04 月 23 日辦理大型社區宣導活動-體驗潑水節。(臺中市大甲親子館)
- (六)111 年 04 月 28 日協助大甲區公所拍攝宣傳短片-臺中好生活-大甲市民的一天。(臺中市大甲親子館)

三、居家托育服務中心

- (一)110 年 08 月 30 日至 110 年 11 月 30 日因疫情影響，全面改採線上辦理在職研習課程。(臺中市第四區居家托育服務中心)
- (二)110 年 07 月 01 日至 110 年 09 月 30 日協助中央辦理托育人員防疫紓困業務。(臺中市第四區居家托育服務中心)
- (三)110 年 09 月 26 日辦理親職講座/愛在瘟疫蔓延時-疫情爆發我們要怎樣為孩子

- 打造堅強的免疫力。(臺中市第四區居家托育服務中心)
- (四)110年10月03日辦理大型宣導活動-祖孫作伙繽紛樂。(桃園市第一區居家托育服務中心)
- (五)110年10月01日至110年10月30日協助中央辦理準公共化托育人員獎助金申請業務。(臺中市第四區居家托育服務中心)
- (六)110年12月12日辦理「臺中市居家托育人員年度成果展」企鵝劇團受邀演出一顆海龜蛋的神奇旅程。(臺中市第四區居家托育服務中心)
- (七)111年01月08日至111年01月23日辦理輔導托育人員下載線上課程APP，認識網路及各項線上課程學習流程。(臺中市第四區居家托育服務中心)
- (八)111年03月01日起辦理「愛·傳承學習社群」，帶領托育人員從居家托育、認識自我進而與社區結合。(臺中市第四區居家托育服務中心)
- (九)111年04月09日辦理57樂活社托育人員結合信望愛參訪「沙發后花園」，融合學習讓愛延伸。(臺中市第四區居家托育服務中心)
- (十)111年05月20日配合中央防疫規範，暫停托育人員所有實境課程與活動。(臺中市第四區居家托育服務中心)
- (十一)111年06月07日臺中市優質托育人員評選，中推舉5位居家托育人員參選。(臺中市第四區居家托育服務中心)
- (十二)111年06月30日年度自評。(臺中市第四區居家托育服務中心)

四、托嬰機構

- (一)110年08月10日臺中市訪視輔導團視訊訪視輔導。(臺中市沙鹿托嬰中心)
- (二)110年08月18日臺中市政府聯合稽查。(臺中市沙鹿托嬰中心)
- (三)111年01月07日辦理自評會議。(臺中市沙鹿托嬰中心)
- (四)111年01月25日臺中市公立托嬰中心評鑑。(臺中市沙鹿托嬰中心)
- (五)111年04月16日辦理親職講座-情緒有「轉」機，如何幫幼兒轉出正向情緒。(桃園市龜山新興社區公共托育家園)
- (六)111年05月12日辦理親職講座-療心卡親子溝通術。(桃園市龜山新興社區公共托育家園)
- (七)111年06月27日07月02日07月16日辦理新生說明會。(臺中市沙鹿托嬰中心)
- (八)111年07月20日辦理收托計畫說明會。(臺中市沙鹿托嬰中心)

◎稽核組

一、內部稽核作業

依據110學年度內部稽核計畫表完成定期稽核作業，其稽核明細如表一，另110學年度共進行3次專案稽核、2次專案計畫稽核，其稽核明細如表二及表三。

表一、110學年度定期稽核總覽表

| 日期 | 稽核事項 | 受稽核單位 | 稽核結果 | | |
|---------|-----------------------------|--------|------|----|----|
| | | | 矯正 | 觀察 | 建議 |
| 110年08月 | 財務事項:獎補助款之收支、管理、執行及記錄(期中查核) | 研發處研發組 | - | - | - |
| 110年09月 | 財務事項:收受捐贈作業 | 會計室 | - | - | - |
| 110年09月 | 財務事項:投資取得作業 | 會計室 | - | - | - |
| 110年09月 | 財務事項:投資保管、異動、抵質押及盤點作業 | 會計室 | - | - | - |
| 110年09月 | 財務事項:投資處分作業 | 會計室 | - | - | - |
| 110年09月 | 財務事項:投資紀錄作業 | 會計室 | - | - | - |
| 110年09月 | 財務事項:不動產之處分、設定負擔、購置或出租作業 | 會計室 | - | - | - |
| 110年09月 | 財務事項:附屬機構設立及相關事業辦理作業 | 會計室 | - | - | - |

| 日期 | 稽核事項 | 受稽核單位 | 稽核結果 | | |
|---------|-----------------------------------|-------------|------|----|----|
| | | | 矯正 | 觀察 | 建議 |
| 110年09月 | 財務事項:借款作業 | 會計室 | - | - | - |
| 110年09月 | 財務事項:資本租賃作業 | 會計室 | - | - | - |
| 110年09月 | 財務事項:負債承諾與或有事項之管理及紀錄 | 會計室 | - | - | - |
| 110年09月 | 財務事項:其他收支款項之審核、收支、管理及紀錄作業 | 會計室 | - | - | - |
| 110年09月 | 關係人交易作業 | 會計室 | - | - | - |
| 110年09月 | 財務事項:財務與非財務資訊之揭露作業 | 會計室 | - | - | - |
| 110年09月 | 人事事項:職員工考核與獎懲作業 | 人事室 | 1 | - | - |
| 110年09月 | 人事事項:福利及保險作業 | 人事室 | 1 | - | - |
| 110年09月 | 人事事項:教師校外研究申請作業 | 人事室 | - | - | - |
| 110年09月 | 人事事項:敘薪及待遇作業 | 人事室 | - | - | - |
| 110年09月 | 人事事項:教授休假研究作業 | 人事室 | - | - | - |
| 110年09月 | 人事事項:新聘職員及約聘(含專案)人員聘任作業 | 人事室 | - | - | - |
| 110年09月 | 營運事項-其他營運事項:文件管理作業 | 秘書處行政管理室 | - | - | - |
| 110年09月 | 營運事項-其他營運事項:表單/紀錄管理作業 | 秘書處行政管理室 | - | - | - |
| 110年10月 | 營運事項-其他營運事項:網頁維護與管理作業 | 圖資處 | 1 | - | - |
| 110年10月 | 人事事項:績優導師獎勵作業 | 學務處生住組 | - | - | - |
| 110年10月 | 營運事項-學生事項:新生入學輔導活動作業 | 學務處生住組 | - | - | - |
| 110年10月 | 營運事項-學生事項:新生家長座談會作業 | 學務處生住組 | - | - | - |
| 110年10月 | 營運事項-學生事項:操行成績作業 | 學務處生住組 | - | - | - |
| 110年10月 | 財務事項:定期存款作業 | 總務處納管組 | - | - | - |
| 110年10月 | 營運事項-總務事項:零用金管理作業 | 總務處納管組 | - | - | - |
| 110年10月 | 財務事項:代收款項之審核、收支、管理及記錄作業 | 總務處納管組 | - | - | - |
| 110年10月 | 營運事項-總務事項:學雜費收款作業 | 總務處納管組 | - | - | - |
| 110年10月 | 營運事項-總務事項:收入暨支付款項作業 | 總務處納管組 | - | - | - |
| 110年10月 | 營運事項-教學事項:大一日間部、進修部四技英文分級制作業 | 國際溝通英語系外語中心 | - | - | - |
| 110年11月 | 財務事項:決算編製作業 | 會計室 | - | - | - |
| 110年11月 | 營運事項-教學事項:開排課作業 | 教務處課務組 | - | - | - |
| 110年11月 | 營運事項-教學事項:選修課加退選作業 | 教務處課務組 | - | - | - |
| 110年11月 | 營運事項-教學事項:校際選課作業 | 教務處課務組 | - | - | - |
| 110年11月 | 營運事項-教學事項:學籍管理作業 | 教務處註冊組 | - | - | - |
| 110年11月 | 營運事項-教學事項:成績管理作業 | 教務處註冊組 | - | - | - |
| 110年11月 | 營運事項-教學事項:休學、退學及復學作業 | 教務處註冊組 | - | - | - |
| 110年11月 | 營運事項-安全衛生暨環境保護事項:環境、職業安全衛生與能源管理手冊 | 安環室 | - | - | - |
| 110年11月 | 營運事項-安全衛生暨環境保護事項:自動檢查管理作業 | 安環室 | - | - | - |
| 110年11月 | 營運事項-安全衛生暨環境保護事項:勞動場所事故通報與處理作業 | 安環室 | 1 | - | - |

| 日期 | 稽核事項 | 受稽核單位 | 稽核結果 | | |
|---------|---|--------|------|----|----|
| | | | 矯正 | 觀察 | 建議 |
| 110年11月 | 營運事項-安全衛生暨環境保護事項:環安衛及能源管理教育訓練作業 | 安環室 | - | - | - |
| 110年11月 | 營運事項-安全衛生暨環境保護事項:緊急事件應變管理作業 | 安環室 | - | - | - |
| 110年11月 | 營運事項-安全衛生暨環境保護事項:環安衛監督、量測、分析與評估管理作業 | 安環室 | - | - | - |
| 110年11月 | 營運事項-安全衛生暨環境保護事項:環安衛與能源管理溝通作業 | 安環室 | - | - | - |
| 110年11月 | 營運事項-安全衛生暨環境保護事項:環安衛及能源法規鑑別度與符合性評估作業 | 安環室 | - | - | - |
| 110年11月 | 營運事項-安全衛生暨環境保護事項:環境考量面與危害鑑別評估作業 | 安環室 | 1 | - | - |
| 110年11月 | 營運事項-安全衛生暨環境保護事項:環境與安全衛生管理目標、標的、方案制訂與管制作業 | 安環室 | 1 | - | - |
| 110年11月 | 營運事項-安全衛生暨環境保護事項:溫室氣體數據品質管理作業 | 安環室 | - | - | - |
| 110年11月 | 營運事項-安全衛生暨環境保護事項:溫室氣體盤查管理作業 | 安環室 | 1 | - | - |
| 110年11月 | 營運事項-安全衛生暨環境保護事項:廢(污)水處理設施操作作業 | 安環室 | - | - | - |
| 110年11月 | 營運事項-安全衛生暨環境保護事項:廢棄物管理作業 | 安環室 | 1 | - | - |
| 110年11月 | 營運事項-安全衛生暨環境保護事項:毒性及關注化學物質運作管理作業 | 安環室 | - | - | 1 |
| 110年11月 | 營運事項-安全衛生暨環境保護事項:化學品管理作業 | 安環室 | - | - | - |
| 110年11月 | 營運事項-安全衛生暨環境保護事項:實驗場所防護具管理作業 | 安環室 | - | - | - |
| 110年11月 | 營運事項-安全衛生暨環境保護事項:勞工健康管理作業 | 安環室 | 1 | - | - |
| 110年11月 | 營運事項-安全衛生暨環境保護事項:承攬管理作業 | 安環室 | 1 | - | - |
| 110年11月 | 營運事項-安全衛生暨環境保護事項:節能目標標的與方案管理作業 | 安環室 | 1 | - | - |
| 110年11月 | 營運事項-安全衛生暨環境保護事項:環安衛及能源量規儀器校驗管理作業 | 安環室 | - | - | - |
| 110年11月 | 營運事項-安全衛生暨環境保護事項:組織前後環節及風險與機會管理作業 | 安環室 | - | - | - |
| 110年11月 | 營運事項-安全衛生暨環境保護事項:環境、職業安全衛生與能源管理審查作業 | 安環室 | - | - | - |
| 110年11月 | 營運事項-安全衛生暨環境保護事項:烹飪傷害事故預防管理作業 | 安環室 | - | - | - |
| 110年11月 | 營運事項-安全衛生暨環境保護事項:消防設施管理作業 | 總務處事營組 | - | - | - |
| 110年11月 | 營運事項-安全衛生暨環境保護事項:能源規劃及審查作業 | 總務處事營組 | - | - | - |

| 日期 | 稽核事項 | 受稽核單位 | 稽核結果 | | |
|---------|-----------------------------------|----------|------|----|----|
| | | | 矯正 | 觀察 | 建議 |
| 110年11月 | 營運事項-安全衛生暨環境保護事項:電能監控及能源監督與量測管理作業 | 總務處事營組 | - | - | - |
| 110年11月 | 營運事項-安全衛生暨環境保護事項:能源管制作業 | 總務處事營組 | - | - | - |
| 110年11月 | 營運事項-其他營運事項:矯正作業 | 秘書處稽核組 | - | - | - |
| 110年11月 | 內部稽核管理作業 | 秘書處稽核組 | - | - | - |
| 110年12月 | 營運事項-其他營運事項:校慶運動會規劃與執行作業 | 運休系 | - | - | - |
| 110年12月 | 營運事項-總務事項:空間規劃作業 | 總務處事營組 | - | - | - |
| 110年12月 | 營運事項-總務事項:公務車管理作業 | 總務處事營組 | - | - | - |
| 110年12月 | 營運事項-總務事項:營建及修繕工程管理作業 | 總務處事營組 | - | - | - |
| 110年12月 | 營運事項-教學事項:新生招生管理作業 | 教務處招生中心 | - | - | - |
| 110年12月 | 營運事項-學生事項:獎勵優秀研究所新生入學獎助學金作業 | 教務處招生中心 | - | - | - |
| 110年12月 | 營運事項-其他營運事項:校內外招生宣導管理作業 | 教務處招生中心 | - | - | - |
| 110年12月 | 營運事項-其他營運事項:與高中職簽訂策略聯盟合作協議作業 | 教務處招生中心 | - | - | - |
| 110年12月 | 營運事項-其他營運事項:校務發展計畫作業 | 秘書處文書議事室 | - | - | - |
| 111年01月 | 財務事項:獎補助款之收支、管理、執行及記錄(期末查核) | 研發處研發組 | - | - | - |
| 111年01月 | 營運事項-總務事項:採購作業 | 總務處採購組 | - | - | - |
| 111年01月 | 營運事項-總務事項:財產管理作業 | 總務處納管組 | - | - | - |
| 111年02月 | 營運事項-教學事項:系本位課程發展檢核作業 | 教務處綜合業務組 | - | - | - |
| 111年02月 | 營運事項-教學事項:實習課程檢核作業 | 教務處課務組 | - | - | - |
| 111年02月 | 營運事項-其他營運事項:圖書管理作業 | 圖資處知識組 | - | - | - |
| 111年02月 | 營運事項-其他營運事項:期刊管理作業 | 圖資處知識組 | - | - | - |
| 111年02月 | 財務事項:募款作業 | 秘書處營運中心 | - | - | - |
| 111年02月 | 營運事項-其他營運事項:LINE社群管理作業 | 秘書處營運中心 | - | - | - |
| 111年02月 | 營運事項-其他營運事項:新聞發佈作業 | 秘書處營運中心 | - | - | - |
| 111年03月 | 營運事項-學生事項:緊急傷病處理作業 | 學務處衛保組 | - | - | - |
| 111年03月 | 營運事項-學生事項:學生健康檢查作業 | 學務處衛保組 | - | - | - |
| 111年03月 | 營運事項-學生事項:餐飲衛生管理作業 | 學務處衛保組 | - | - | - |
| 111年03月 | 營運事項-國際交流及合作事項:外國學生申請入學作業 | 國際處 | - | - | - |
| 111年03月 | 營運事項-國際交流及合作事項:大陸學校、團體、機構來校參訪作業 | 國際處 | - | - | - |
| 111年03月 | 營運事項-國際交流及合作事項:大陸地區短期研修生來臺作業 | 國際處 | - | - | - |

| 日期 | 稽核事項 | 受稽核單位 | 稽核結果 | | |
|---------|-------------------------------|--------------|------|----|----|
| | | | 矯正 | 觀察 | 建議 |
| 111年03月 | 營運事項-國際交流及合作事項:海外青年技術訓練班申請作業 | 國際處 | - | - | - |
| 111年03月 | 營運事項-學生事項:工讀助學金作業 | 學務處生住組 | - | - | - |
| 111年03月 | 營運事項-學生事項:減免學雜費作業 | 學務處生住組 | - | - | - |
| 111年03月 | 營運事項-學生事項:就學貸款作業 | 學務處生住組 | - | - | - |
| 111年03月 | 營運事項-學生事項:校園安全暨災害管理作業 | 學務處生住組 | - | - | - |
| 111年03月 | 營運事項-學生事項:勞作教育作業 | 學務處生住組 | - | - | - |
| 111年03月 | 營運事項-其他營運事項:教育部高等教育深耕計畫作業 | 教發中心 | - | - | - |
| 111年04月 | 營運事項-學生事項:房屋安全評鑑暨安全評核作業 | 學務處生住組 | - | - | - |
| 111年04月 | 營運事項-學生事項:住宿減免補助申請作業 | 學務處生住組 | - | - | - |
| 111年04月 | 營運事項-學生事項:住宿服務管理作業 | 學務處生住組 | - | - | - |
| 111年04月 | 營運事項-學生事項:諮商輔導中心危機事件處理作業 | 學務處諮輔中心 | - | - | - |
| 111年04月 | 營運事項-學生事項:弘光科技大學資源教室個別化支持服務作業 | 學務處諮輔中心 | - | - | - |
| 111年04月 | 營運事項-學生事項:諮商輔導作業 | 學務處諮輔中心 | - | - | - |
| 111年04月 | 營運事項-其他營運事項:藝術中心年度展覽作業 | 文創系藝術中心 | - | - | - |
| 111年04月 | 營運事項-其他營運事項:營運行銷中心設計接案作業 | 秘書處營運中心 | - | - | - |
| 111年04月 | 營運事項-資訊處理事項:弘光科技大學個人資料管理安全政策 | 圖資處 全校各單位 | - | - | - |
| 111年04月 | 營運事項-資訊處理事項:個人資料檔案風險評估與管理作業 | 圖資處 全校各單位 | - | - | - |
| 111年04月 | 營運事項-資訊處理事項:個人資料蒐集、處理、利用作業 | 圖資處 全校各單位 | - | - | - |
| 111年04月 | 營運事項-資訊處理事項:個人資料當事人之權利聲明作業 | 圖資處 全校各單位 | - | - | - |
| 111年04月 | 營運事項-資訊處理事項:個資侵害事故演練及緊急應變處理作業 | 圖資處 全校各單位 | - | - | - |
| 111年04月 | 營運事項-資訊處理事項:個人資料業務終止處理作業 | 圖資處 全校各單位 | - | - | - |
| 111年04月 | 營運事項-資訊處理事項:個人資料安全控管作業 | 圖資處全校各單位 | - | - | - |
| 111年04月 | 營運事項-資訊處理事項:個人資料矯正預防管理作業 | 圖資處 全校各單位 | - | - | - |
| 111年05月 | 營運事項-教學事項:推廣教育中心開班作業 | 推廣中心 | - | - | - |
| 111年05月 | 營運事項-資訊處理事項:弘光科技大學資訊安全政策 | 圖資處 | - | - | - |
| 111年05月 | 營運事項-資訊處理事項:適用性聲明書 | 圖資處 | - | - | 1 |
| 111年05月 | 營運事項-資訊處理事項:硬體及系統軟體之使用及維護作業 | 圖資處 | - | - | - |
| 111年05月 | 營運事項-資訊處理事項:營運持續計畫作業 | 圖資處 | - | - | - |

| 日期 | 稽核事項 | 受稽核單位 | 稽核結果 | | |
|---------|--------------------------|-----------|------|----|----|
| | | | 矯正 | 觀察 | 建議 |
| 111年05月 | 營運事項-資訊處理事項:資產清查暨風險評鑑作業 | 圖資處 | - | - | - |
| 111年05月 | 營運事項-資訊處理事項:資安異常事件矯正作業 | 圖資處 | - | - | - |
| 111年05月 | 營運事項-資訊處理事項:備份與復原作業 | 圖資處 | 2 | - | - |
| 111年05月 | 營運事項-資訊處理事項:委外管理作業 | 圖資處 | - | - | - |
| 111年05月 | 營運事項-資訊處理事項:資訊安全實施綱領作業 | 圖資處系統組 | - | - | - |
| 111年05月 | 營運事項-資訊處理事項:電腦機房管理作業 | 圖資處系統組 | 1 | - | 1 |
| 111年05月 | 營運事項-資訊處理事項:系統安全管理作業 | 圖資處系統組 | 1 | - | 2 |
| 111年05月 | 營運事項-資訊處理事項:系統開發與維護作業 | 圖資處軟體組 | - | - | - |
| 111年05月 | 營運事項-研究發展事項:專利及技術移轉或授權作業 | 研發處產學組 | 1 | - | 1 |
| 111年05月 | 營運事項-產學合作事項:產學合作作業 | 研發處產學組 | - | - | - |
| 111年05月 | 人事事項:教職員工教育訓練作業 | 人事室 | - | - | - |
| 111年05月 | 營運事項-其他營運事項:知識管理作業 | 人事室 | - | - | - |
| 111年05月 | 人事事項:教職員工差假管理作業 | 人事室 | - | - | - |
| 111年05月 | 人事事項:教職員工出勤管理作業 | 人事室 | - | - | - |
| 111年05月 | 人事事項:退休、撫卹及資遣作業 | 人事室 | - | - | - |
| 111年05月 | 人事事項:教師資格審查作業 | 人事室 | - | - | - |
| 111年05月 | 人事事項:教師聘任作業 | 人事室 | - | - | - |
| 111年05月 | 人事事項:教職員工進修作業 | 人事室 | - | - | - |
| 111年06月 | 營運事項-教學事項:弘光科技大學增調所系科班作業 | 教務處綜合業務組 | - | - | - |
| 111年06月 | 營運事項-其他營運事項:弘光學報出版作業 | 教務處綜合業務組 | - | - | - |
| 111年06月 | 營運事項-其他營運事項:教育部重要計畫管控作業 | 教務處綜合業務組 | - | - | - |
| 111年06月 | 營運事項-學生事項:畢業生動態調查作業 | 學務處生涯校友中心 | - | - | - |
| 111年06月 | 營運事項-學生事項:就業輔導作業 | 學務處生涯校友中心 | 1 | - | - |
| 111年06月 | 營運事項-學生事項:校園徵才企業博覽會作業 | 學務處生涯校友中心 | - | - | - |
| 111年06月 | 營運事項-其他營運事項:利害關係人管理作業 | 校務研究辦公室 | - | - | 1 |
| 111年07月 | 財務事項:預算編製作業 | 會計室 | - | - | - |
| 111年07月 | 營運事項-學生事項:學生社團成立及輔導運作作業 | 學務處課指組 | - | - | - |
| 111年07月 | 營運事項-其他營運事項:畢業典禮作業 | 學務處課指組 | - | - | - |
| 111年07月 | 營運事項-其他營運事項:文件管理作業 | 秘書處行政管理室 | - | - | - |
| 111年07月 | 營運事項-其他營運事項:年報編製作業 | 秘書處文書議事室 | - | - | - |
| 111年07月 | 營運事項-其他營運事項:分層負責明細表編製作業 | 秘書處文書議事室 | - | - | - |

| 日期 | 稽核事項 | 受稽核單位 | 稽核結果 | | |
|---------|-------------------------|----------|------|----|----|
| | | | 矯正 | 觀察 | 建議 |
| 111年07月 | 營運事項-其他營運事項:行事曆編製作業 | 秘書處文書議事室 | - | - | - |
| 111年07月 | 營運事項-總務事項:公文處理作業 | 秘書處文書議事室 | - | - | - |
| 111年07月 | 營運事項-其他營運事項:校務意見處理作業 | 秘書處文書議事室 | - | - | - |
| 111年07月 | 人事事項-教師考核與評鑑作業 | 秘書處文書議事室 | - | - | - |
| 111年07月 | 營運事項-其他營運事項:校務發展計畫作業 | 秘書處文書議事室 | - | - | - |
| 111年07月 | 營運事項-總務事項:用印管理作業 | 秘書處文書議事室 | - | - | - |
| 111年07月 | 營運事項-其他營運事項:附屬機構監督作業 | 秘書處文書議事室 | - | - | - |
| 111年07月 | 營運事項-教學事項:學習輔導暨補救教學檢核作業 | 教務處課務組 | - | - | - |
| | | 合計 | 17 | 0 | 7 |

表二、110學年度專案稽核總覽表

| 日期 | 稽核項目 | 受稽核單位 | 稽核結果 | | |
|---------|------------------------|-------|------|----|----|
| | | | 矯正 | 觀察 | 建議 |
| 110年10月 | 確保各教學單位網頁之有效性及正確性 | 各教學單位 | - | - | - |
| 111年04月 | 確保各行政單位網頁之有效性及正確性 | 各行政單位 | - | - | - |
| 111年07月 | 110學年度校園保護智慧財產權行動方案自評表 | 圖書資訊處 | - | - | - |

表三、110學年度專案計畫稽核總覽表

| 日期 | 稽核項目 | 受稽核單位 | 稽核結果 | | |
|---------|-----------------------------------|-------|------|----|----|
| | | | 矯正 | 觀察 | 建議 |
| 110年11月 | 110學年技專校院實習課程績效評量實施計畫檢核 | 教務處 | - | - | - |
| 111年06月 | 109年度補助整發計畫經費項目之「產學合作及技術研發成效資料」檢核 | 研發處 | - | - | - |

二、校務發展計畫行動方案追蹤作業

於111年8月彙整各單位110學年度校務發展計畫行動方案執行成效，委請校務發展計畫五大策略統籌單位主管進行審核，審核結果業經111.10.25校務發展規劃暨風險管理小組審議通過。110學年度行動方案執行成效如下表。

110學年度校務發展計畫之行動方案執行成效總覽表

| 策略 | 行動方案(案) | 績效指標總件數 | 已完成(件) | 部分完成(件) | 尚未完成(件) | 完成率 |
|--------------------|---------|---------|--------|---------|---------|--------|
| 策略一：精進教學創新，培育實務人才 | 103 | 848 | 816 | 21 | 11 | 96.23% |
| 策略二：強化研發整合，落實產業創新 | 38 | 296 | 264 | 20 | 12 | 89.19% |
| 策略三：擴大國際參與，增進跨國移動力 | 43 | 265 | 188 | 19 | 58 | 70.94% |

| | | | | | | |
|------------------------|------------|-------------|-------------|-----------|-----------|---------------|
| 策略四：營造環境友善， 提昇高教公共性 | 56 | 214 | 198 | 11 | 5 | 92.52% |
| 策略五：善盡社會責任， 增進民生福祉 | 49 | 220 | 212 | 3 | 5 | 96.36% |
| 總計 | 289 | 1843 | 1678 | 74 | 91 | 91.05% |

註 1：已完成件數/績效指標總件數 100%=完成率

參、各項統計資料

◎秘書處

表1 董事會議相關資料

| 屆/次別 | 會議日期 | 會議案由 |
|------|-------------------|--|
| 17-4 | 110.09.28 (視訊) | 壹、校務業務報告 貳、臨時動議 |
| 17-5 | 110.11.23 | 壹、校務業務報告 貳、報告事項 一、本校目前投資項目、額度及投資收益狀況。 二、董事會109學年度內部稽核報告。 參、提案討論 一、審議監察人續聘案。 二、審議弘光科技大學董事會110學年度內部稽核計畫表。 三、審議111-113學年度校務發展計畫書，提請討論。 四、審議109學年度自行編製及經會計師查核簽證財務報表暨決算書案(含弘光科技大學、弘光科技大學附設老人醫院、私立弘光科技大學附設臺中市幼兒園、私立弘光科技大學附設中樓幼兒園及私立弘光科技大學附設平等幼兒園)。 五、審議109學年度財團法人變更登記案。 六、建請同意林文昌董事110學年度持續協助監督海外市場之業務。 肆、臨時動議 有關111年軍公教人員調薪問題待教育部來文後再行研議本校是否調整薪資。 |
| 17-6 | 111.03.08 | 壹、校務報告 貳、提案討論 一、配合政府調薪4%政策，本校擬比照國立大學標準調增薪資。 二、審議「財團法人弘光科技大學董事會內部控制制度」修訂案。 三、審議111學年度董事會預算案。 參、臨時動議 |
| 17-7 | 111.05.03 | 壹、校務報告 貳、提案討論 一、修正「弘光科技大學組織規程」，提請討論。 參、臨時動議 |
| 17-8 | 111.06.22 | 壹、校務報告 貳、討論議案 一、審議「弘光科技大學組織規程」修訂案。 二、審議「弘光科技大學內部控制制度」修訂案。 三、審議111學年度預算案(含弘光科技大學、私立弘光科技大學附設臺中市幼兒園、私立弘光科技大學附設臺中市樓幼 |

| 屆/次別 | 會議日期 | 會議案由 |
|------|------|---|
| | | 兒園及私立弘光科技大學附設臺中市平等幼兒園)。 四、審議學校附設幼兒園轉型為非營利幼兒園評估案。 參、臨時動議 |

表2 創校54週年校慶活動

(一) 校慶開幕典禮

| 弘光科技大學創校 54 週年 11/27 (六) 開幕典禮流程 地點：運動場 | | | | |
|--|-------------|------------------------------------|------|--|
| | 時間 | 程序項目 | 主持人 | 參與人員 |
| 1 | 08:10-08:30 | 人員集合 | 生住組長 | 1.日間部1年級、五專1、2、3年級全體學生 2.五專1年級負責舉班級 |
| 2 | 08:30-08:35 | 校旗隊進場 | 校長 | 校旗隊訓練-生住組 |
| 3 | 08:35-08:45 | 運動員進場 | 校長 | 運休系-大隊接力決賽隊伍進場 |
| 4 | 08:45-08:50 | 弘光吉祥物進場 | 校長 | 課指組 |
| 5 | 08:50-08:55 | 開幕表演-競技啦啦隊 | 校長 | 課指組 |
| 6 | 08:55-09:00 | 典禮開始、唱校歌 | 校長 | 升旗手訓練-生住組 |
| 7 | 09:00-09:05 | 主席致詞 | 校長 | 秘書處 |
| 8 | 09:05-09:10 | 來賓致詞 | 校長 | 秘書處 |
| 9 | 09:10-09:25 | 頒獎 1.傑出校友獎 2.績優員工獎 3.績優導師 | 校長 | 學務處 人事室 |
| 10 | 09:25-09:30 | 運動員宣誓 | 校長 | 運休系 |
| 11 | 09:30 | 禮成 | | |

(二) 校慶當日活動

| 活動時間 | 活動名稱 | 地點 |
|-------------|--------------------------------------|----------------------------------|
| 08:30-09:30 | 54週年校慶開幕典禮 | 運動場 |
| 08:30-14:00 | 萌宠攝影展覽競賽 | N棟1樓大廳廣場 |
| 09:40-12:00 | 校慶運動會-大隊接力、100公尺、投籃大賽(罰球線、3分線)、籃球技術賽 | 運動場 |
| 10:00-12:00 | 部落風-唱出歡樂唱出愛 | H108舞蹈教室 |
| 10:00-14:00 | 各系校友回娘家/家長座談會 | 各系會場 |
| 10:00-16:00 | 54週年校慶園遊會 | 紅土館廣場 |
| 10:00-18:00 | 弘光盃全國高中職電競大賽-特戰英豪、傳說對決 | EB101 電競暨多媒體遊戲發展實驗室 EB102 電競館 |
| 11:30-12:00 | 無人機群飛表演 | 毓麟館 |
| 12:00-14:00 | 妝品系科技組畢展 | 7-11前廣場 |
| 12:00-18:00 | 藝家人 home partyX 音樂節 | 毓麟館 |
| 13:00-15:00 | 親子手作烘焙 | F407 烘焙檢定場 |

(三) 校慶系列活動

| 日期 | 活動時間 | 活動名稱 | 地點 | 承辦單位 | 協辦單位 | 疫情改變之備案 |
|----------|-------------|--------|------|------|------|---------|
| 11/18(四) | 13:00-14:00 | 寵物食品開發 | 人文講堂 | 動保學程 | - | 擇期辦理。 |

| 日期 | 活動時間 | 活動名稱 | 地點 | 承辦單位 | 協辦單位 | 疫情改變之備案 |
|-----------------------------|-------------|--|---|-----------------|--------------------|-------------------|
| | | 及國際市場分享 | | | | |
| 11/18(四) | 10:00-14:30 | 弘光科大60年入學同學會活動 | 護理大樓、食科系、弘櫻館 | 學務處職涯校友中心及校友會 | 護理學院、民創學院、護理系科、食科系 | 擇期辦理。 |
| 11/18(四) | 15:00-19:00 | 2020系際盃校歌合唱比賽 | 毓麟館 | 自治性社團 | 學務處課指組 | 取消觀眾入場觀賞或取消辦理。 |
| 11/19(五) ~11/26(五) | - | 「出來吧！獵鷹！」 召喚獵鷹·創意打卡 | 在弘光臉書粉專、IG分享AR錄影或GIF濾鏡拍照，就可解鎖「酷趣獵鷹商品大放送」。 | 營運行銷中心 | - | - |
| 11/24(三) | 17:00-21:30 | 校慶音樂派對演唱會 | 毓麟館(運動場) | 學生會 | 學務處課指組 | 更改戶外場地辦理或取消辦理。 |
| 11/25(四) | 17:00-20:00 | 原緣相扣-魅力四射成果展 | 紅土館廣場 | 原住民文化推廣社 | 原資中心 | 僅演出者在現場，其餘觀賞線上直播。 |
| 110.11.26 (五)(預賽、 複賽) | 09:40-13:00 | 100公尺競賽(預、複賽)、大隊接力(分組計時預賽) | 田徑場 | 體育教學中心 運動休閒系 | - | - |
| 11/26(五) | 12:00-13:00 | 原住民族服介紹及體驗 | H108 舞蹈教室 | 原住民文化推廣社 | 原資中心 | 改拍攝教學影片介紹推播。 |
| 11/26(五) | 13:00-14:00 | 泰國寵物食品研發製造行銷分享(線上辦理) | N102 | 動保學程 | - | 維持線上視訊辦理。 |
| 11/26(五)- 11/27(六) | 09:00-19:30 | 美髮造型日 | M403 | 美髮系 | - | 取消辦理。 |
| 11/26(五)- 11/27(六) | 09:40-12:00 | 大隊接力(分組計時預賽)、100公尺競賽(預、複賽)、投籃大賽(罰球線、3分線)、籃球技術賽 | 田徑場、室外籃球場 | 體育教學中心 運動休閒系 | - | 疫情提升至三級時停辦活動。 |
| 11/28(日) | 10:00-18:00 | 不老電競北中南大賽 | EB101 | 多遊系 | - | 採用純線上比賽。 |

(四) 校友回娘家暨座談會活動

| 時間 | 活動名稱 | 地點 | 承辦單位 | 協辦單位 | 疫情改變之備案 |
|-------------|--------------|--|----------------------|-------|------------------------------|
| 10:00-14:00 | 護理系校友回娘家 | 護理大樓 1 樓 | 護理系 護理科 後護系 | 護理學院 | 將來賓分流至護理大樓一樓、二樓會議室，並依防疫規範進行。 |
| 13:00-14:00 | 與校友零距離座談會 | L209 | 醫療健康學院 | 本院各系 | 改線上視訊辦理。 |
| 10:00-12:00 | 校友回娘家暨座談會 | I404 | 語聽系 | - | 改線上視訊辦理。 |
| 10:00-14:00 | 系友回娘家暨家長座談會 | B207/ I10301 物理治療臨床技能訓練暨發展中心 | 物治系 | - | 改線上視訊辦理。 |
| 10:00-13:00 | 系友回娘家 | D110 | 營養系 | - | 改線上視訊辦理。 |
| 10:00-14:00 | 校友回娘家暨座談會 | 高齡者體驗教室 (P80601) | 老福系 | - | 改線上視訊辦理。 |
| 10:00-14:00 | 校友回娘家暨座談會 | M604 | 健管系 | 健管系學會 | 改線上視訊辦理。 |
| 11:00-14:00 | 系友回娘家 | N418 研討室 | 生物科技系 | 生科系學會 | 改線上視訊辦理。 |
| 11:30-14:00 | 系友回娘家茶會 | N418 | 動保學程 | - | 改線上視訊辦理。 |
| 10:00-12:00 | 系友回娘家 | L311 | 妝品系 | - | 改線上視訊辦理。 |
| 10:30-12:00 | 文創系校友回娘家暨座談會 | Google Meet (線上視訊: https://meet.google.com/sfd-vnba-uac) | 文化創意產業系 | 文創系學會 | 維持視訊辦理。 |
| 10:00-12:00 | 系友回娘家 | 採視訊座談方式辦理 | 國際溝通英語系 | - | 視疫情調整，目前仍維持視訊方式辦理。 |
| 10:00-14:00 | 系友回娘家 | L606 | 幼保系 | 幼保系學會 | 改線上視訊辦理。 |
| 10:00-14:00 | 系友回娘家 | M406、M407 | 美髮系 | - | 改為線上視訊辦理，活動類別：綜合座談。 |
| 10:00-14:00 | 系友回娘家 | EB101、EB102 | 多遊系 | - | 改線上視訊辦理。 |
| 11:00-13:00 | 校友回娘家暨座談會 | F202 | 1.食科系系學會 2.食科系系友會 | 食科系 | 改線上視訊辦理。 |
| 11:00-14:00 | 成立系友會暨系友回娘家 | O203 | 運動休閒系 | 運休系學會 | 改線上視訊辦理。 |
| 12:00-14:00 | 系友回娘家 | LB103 飲調教室 | 餐旅管理系 | 餐旅系學會 | 改線上視訊辦理。 |
| 10:00-12:00 | 系友回娘家 | J102 | 環安系 | 環安系友會 | 改線上視訊辦理。 |
| 10:00-14:00 | 校友回娘家 | J705 資工系專業教室 | 資工系 | - | 改線上視訊辦理。 |

| 時間 | 活動名稱 | 地點 | 承辦單位 | 協辦單位 | 疫情改變之備案 |
|-------------|-------|------|------|-------|--|
| 10:00-14:00 | 系友回娘家 | K104 | 醫工系 | 醫工系學會 | 滾動式調整，如疫情升溫三級，則改線上視訊辦理，若維持二級將分流進行（將系友分流至兩間教室）。 |

◎公關組

一、新聞稿與露出統計

| 年/月 | 110/8 | 110/9 | 110/10 | 110/11 | 110/12 | 111/1 | 111/2 |
|-----|-------|-------|--------|--------|--------|-------|-------|
| 發稿 | 6 | 8 | 7 | 8 | 9 | 7 | 5 |
| 露出 | 120 | 137 | 140 | 116 | 133 | 120 | 73 |
| 年/月 | 111/3 | 111/4 | 111/5 | 111/6 | 111/7 | 合計 | |
| 發稿 | 8 | 8 | 9 | 9 | 6 | 90 | |
| 露出 | 122 | 115 | 134 | 135 | 99 | 1444 | |

二、電視新聞採訪露出統計

| 年/月 | 110/8 | 110/9 | 110/10 | 110/11 | 110/12 | 111/1 | 111/2 |
|-----|-------|-------|--------|--------|--------|-------|-------|
| 露出 | 6 | 3 | 11 | 7 | 1 | 9 | 1 |
| 年/月 | 111/3 | 111/4 | 111/5 | 111/6 | 111/7 | 合計 | |
| 露出 | 4 | 8 | 10 | 2 | 7 | 69 | |

◎營運管理中心

表1、餐廳各部門服務人次統計表

| 部 門 | 期間 | 來客數 | 銷售數 | 部 門 | 期間 | 來客數 | 銷售數 |
|-----|------|--------|--------|-----|------|--------|---------|
| 弘櫻館 | 1101 | 8,694 | 11,633 | 弘茶館 | 1101 | 2882 | 5,104 |
| | 1102 | 5,191 | 8,573 | | 1102 | 1566 | 2,525 |
| | 小計 | 13,885 | 20,206 | | 小計 | 4,448 | 7,629 |
| 弘磨坊 | 1101 | 53,326 | 55,166 | 紅師父 | 1101 | 25,107 | 78,553 |
| | 1102 | 30,413 | 29,130 | | 1102 | 17,306 | 46,149 |
| | 小計 | 83,739 | 84,296 | | 小計 | 42,413 | 124,702 |

◎教保產業發展中心

表1、計畫經費統計

| 項次 | 計畫名稱 | 110年執行期間 | 110年計畫經費總計 | 111年執行期間 | 111年計畫經費總計 |
|----|----------------|---------------------|------------|---------------------|------------|
| 1 | 桃園市第一區居家托育服務中心 | 110.01.01-110.12.31 | 5,797,189 | 111.01.01-111.12.31 | 5,914,435 |
| 2 | 桃園市平鎮新勢親子館 | 110.01.01-110.12.31 | 5,450,000 | 111.01.01-111.12.31 | 5,264,583 |
| 3 | 桃園市龜山親子館 | 110.06.01-111.05.31 | 5,827,005 | 111.06.01-111.12.31 | 3,346,195 |

| | | | | | |
|----|---------------------|------------------------------|------------|--------------------------------|-----------|
| 4 | 桃園市觀音新坡親子館 | 110.04.12-111.02.11 (籌備期) | 10,956,193 | 111.02.12-111.08.15 (籌備期展延) | 343,300 |
| 5 | 桃園市公設民營龜山新興社區公共托育家園 | 110.06.01-111.05.31 (營運期) | 1,733,880 | 111.06.01-112.12.31 | 1,410,513 |
| 6 | 臺中市公設民營沙鹿托嬰中心 | 109.01.01-109.12.31 | 4,430,960 | 111.01.01-111.12.31 | 4,430,960 |
| 7 | 臺中市第四區居家托育服務中心 | 110.01.01-110.12.31 | 8,633,220 | 111.01.01-111.12.31 | 8,867,621 |
| 8 | 臺中市沙鹿親子館 | 110.01.01-110.12.31 | 6,486,293 | 111.01.01-111.12.31 | 6,635,119 |
| 9 | 臺中市大甲親子館 | 110.01.01-110.12.31 | 6,324,095 | 111.01.01-111.12.31 | 6,479,496 |
| 10 | 臺中市石岡親子館 | 110.01.01-110.12.31 | 4,718,879 | 111.01.01-111.12.31 | 4,965,580 |
| 11 | 臺中市和平親子館 | 110.01.01-110.12.31 | 1,112,108 | 111.01.01-111.12.31 | 1,151,708 |
| 12 | 彰化縣鹿港育兒親子館 | 110.01.01-110.12.31 | 4,882,464 | 111.01.01-111.12.31 | 4,784,000 |

表2、臺中市沙鹿親子館整體服務績效

| 嬰幼兒活動 (場次) | 親子活動 (場次) | 親職教育 (場次) | 社區巡迴推廣服務 (場次) | 整體服務總績效 (場次) |
|---------------|--------------|--------------|------------------|-----------------|
| 322 | 40 | 19 | 176 | 557 |
| 嬰幼兒活動 (人次) | 親子活動 (人次) | 親職教育 (人次) | 社區巡迴推廣服務 (人次) | 整體服務總績效 (人次) |
| 4,886 | 3,372 | 641 | 27,504 | 35,953 |

表3、臺中市大甲親子館整體服務績效

| 嬰幼兒活動 (場次) | 親子活動 (場次) | 親職教育 (場次) | 社區巡迴推廣服務 (場次) | 整體服務總績效 (場次) |
|---------------|--------------|--------------|------------------|-----------------|
| 479 | 42 | 16 | 167 | 279/ |
| 嬰幼兒活動 (人次) | 親子活動 (人次) | 親職教育 (人次) | 社區巡迴推廣服務 (人次) | 整體服務總績效 (人次) |
| 14867 | 310 | 247 | 36982 | 52406 |

表4、臺中市石岡親子館整體服務績效

| 嬰幼兒活動 (場次) | 親子活動 (場次) | 親職教育 (場次) | 社區巡迴推廣服務 (場次) | 整體服務總績效 (場次) |
|---------------|--------------|--------------|------------------|-----------------|
| 301 | 38 | 11 | 219 | 569 |
| 嬰幼兒活動 (人次) | 親子活動 (人次) | 親職教育 (人次) | 社區巡迴推廣服務 (人次) | 整體服務總績效 (人次) |
| 4177 | 939 | 167 | 36985 | 48990 |

表 5、臺中市和平親子館整體服務績效

| 嬰幼兒活動 (場次) | 親子活動 (場次) | 親職教育 (場次) | 社區巡迴推廣服務 (場次) | 整體服務總績效 (場次) |
|---------------|--------------|--------------|------------------|-----------------|
| 62 | 12 | 3 | 12 | 89 |
| 嬰幼兒活動 (人次) | 親子活動 (人次) | 親職教育 (人次) | 社區巡迴推廣服務 (人次) | 整體服務總績效 (人次) |
| 579 | 411 | 25 | 2865 | 4763 |

表 6、彰化縣鹿港育兒親子館整體服務績效

| 嬰幼兒活動 (場次) | 親子活動 (場次) | 親職教育 (場次) | 社區巡迴推廣服務 (場次) | 整體服務總績效 (場次) |
|---------------|--------------|--------------|------------------|-----------------|
| 153 | 25 | 5 | 86 | 269 |
| 嬰幼兒活動 (人次) | 親子活動 (人次) | 親職教育 (人次) | 社區巡迴推廣服務 (人次) | 整體服務總績效 (人次) |
| 1,095 | 778 | 76 | 7,991 | 9,940 |

表 7、桃園市平鎮新勢親子館整體服務績效

| 入館遊戲 (場次) | 親子活動 (場次) | 親職教育 (場次) | 社區巡迴推廣服務 (場次) | 整體服務總績效 (場次) |
|--------------|--------------|--------------|------------------|-----------------|
| 503 | 206 | 11 | 17 | 1,574 |
| 入館遊戲 (人次) | 親子活動 (人次) | 親職教育 (人次) | 社區巡迴推廣服務 (人次) | 整體服務總績效 (人次) |
| 9,891 | 2,136 | 118 | 17,164 | 39,591 |

表 8、桃園市龜山親子館整體服務績效

| 入館遊戲 (場次) | 親子活動 (場次) | 親職教育 (場次) | 社區巡迴推廣服務 (場次) | 整體服務總績效 (場次) |
|--------------|--------------|--------------|------------------|-----------------|
| 454 | 145 | 12 | 18 | 1219 |
| 入館遊戲 (人次) | 親子活動 (人次) | 親職教育 (人次) | 社區巡迴推廣服務 (人次) | 整體服務總績效 (人次) |
| 7536 | 1818 | 47 | 11439 | 44945 |

表 9、臺中市第四區居家托育服務中心整體服務績效

| 收托兒 (人次) | 托育人員輔導訪 視(次數) | 臨時托育登記 (次數) | 托育人員在職宣 導(場次/人次) | 整體服務總績 效(場次) |
|----------------|-------------------|----------------------------|---------------------|-----------------|
| 2189 | 1324 | 60 | 48/2875 | 112 |
| 托兒登記媒 合(人次) | 準公共托育人員 登記(人次) | 親職教育、社 區巡迴宣 導(場次/人次) | 中心諮詢服 務(人次) | 整體服務總績 效(人次) |
| 188 | 742 | 16/1329 | 8299 | 17196 |

表 10、桃園市第一區居家托育服務中心整體服務績效

| 收托兒 (人次) | 托育人員輔導訪 視(次數) | 社區巡迴宣 導(場次) | 整體服務總績 效(場次) |
|----------------|------------------|----------------|-----------------|
| 656 | 631 | 32 | 1319 |
| 托兒登記媒 合(人次) | 中心諮詢服 務(人次) | 社區巡迴宣 導(人次) | 整體服務總績 效(人次) |
| 72 | 1603 | 900 | 2575 |

表 11、臺中市公設民營沙鹿托嬰中心整體服務績效

| 收托嬰幼兒 (次數) | 嬰幼兒發展篩檢 (場次) | 親職教育 /親子活動 (場次) | 嬰幼兒育兒諮詢 (場次) | 整體服務總績效 (場次) |
|-----------------------|-----------------|-----------------------|-----------------|-----------------|
| 依照立案規定托 嬰中心收托 25 人 | 4 次/ (1 季一次) | 新生家長說明會 3/場次 | 12 場 | 19 場 |
| 收托嬰幼兒 (次數) | 嬰幼兒發展篩檢 (人數) | 親職教育 /親子活動 (人數) | 嬰幼兒育兒諮詢 (人數) | 整體服務總績效 (人數) |
| 110 學年度皆滿托 | 100 人 | 34 人 | 980 人 | 1114 人 |

表 12、桃園市公設民營龜山新興社區公共托育家園整體服務績效

| 收托嬰幼兒 (次數) | 嬰幼兒發展篩檢 (場次) | 親職教育 /親子活動 (場次) | 嬰幼兒育兒諮詢 (場次) | 整體服務總績效 (場次) |
|------------------------|-----------------|-----------------------|-----------------|-----------------|
| 依照立案規 定家園收托 12 人 | 4 場 (1 季一次) | 2 場 | 9 | 15 |
| 收托嬰幼兒 (次數) | 嬰幼兒發展篩檢 (人數) | 親職教育 /親子活動 (人數) | 嬰幼兒育兒諮詢 (人數) | 整體服務總績效 (人數) |
| 110 學年度 皆滿托 | 48 人 | 10 人 | 74 人 | 132 人 |

人事室

壹、組織編制

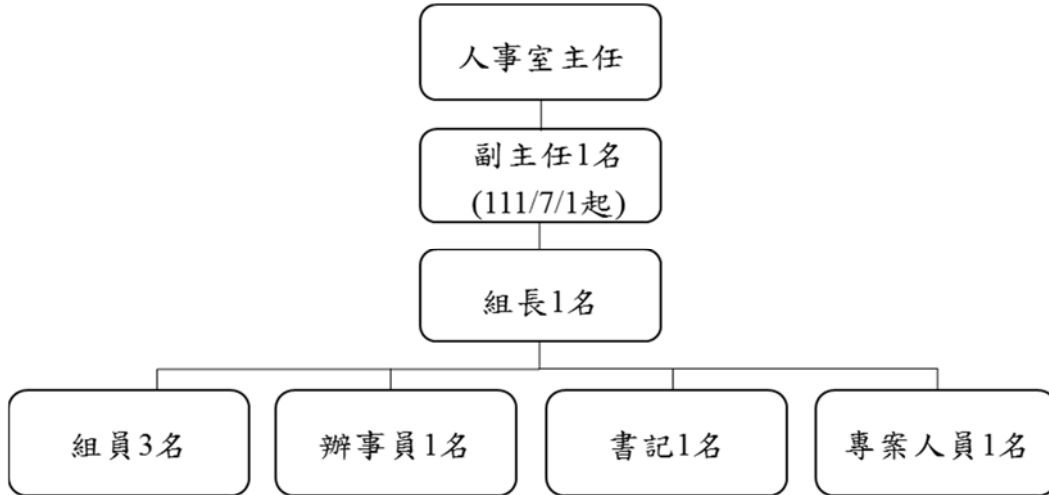

貳、大事紀

一、111年4月26日校務會議通過組織調整：

(一)營食系暨營養醫學研究所→營養系(含碩士班)。

(二)動物保健學士學位學程→動物保健系。

(三)環境與安全衛生工程系暨環境工程研究所及職業安全與防災研究所→環境與安全衛生工程系(含碩士班、碩士在職專班)。

(四)資訊工程系→智慧科技應用系

二、榮獲109學年度弘光科技大學服務績優職員工：紀智祥、華家宜、何俊璋、張燕宗、許仁慈、謝麗雯、梁伊維、湯云婷、陳虹君、陳筠錡。

三、榮獲優秀傑出職員工獎(獲得三次績優職員工者)：許仁慈、謝麗雯、陳筠錡。

四、110學年職員升遷名冊：組員轉任專員—陳俊良，辦事員轉任組員—陳彥樺、紀長宏，書記轉任辦事員—何宜玲、陳千禾，約聘人員升書記—賴沛穎、王綉瑩、洪友正、黃雅雯、柯霓蓁，約聘人員改聘書記(111/7/1起)—沈婉儀、楊奎碩、王暉棻、郭又心、游淑婷、陳伊琳。

參、各項統計資料

表 1 全校專任教師人數統計表

| 學年度 | 學期 | 教授 | | | | 副教授 | | | | 助理教授 | | | | 講師 | | | | 無 | | | | 總計 |
|-----|----|----------------------|------------------|----|----|----------------------|------------------|----|----|----------------------|------------------|----|-----|----------------------|------------------|----|----|----------------------|------------------|----|----|-----|
| | | 一般教師 \客座教師 \講座 | 專業技術人員 \專業技術教 | 其他 | 小計 | 一般教師 \客座教師 \講座 | 專業技術人員 \專業技術教 | 其他 | 小計 | 一般教師 \客座教師 \講座 | 專業技術人員 \專業技術教 | 其他 | 小計 | 一般教師 \客座教師 \講座 | 專業技術人員 \專業技術教 | 其他 | 小計 | 一般教師 \客座教師 \講座 | 專業技術人員 \專業技術教 | 其他 | 小計 | |
| 110 | 上 | 45 | 5 | 0 | 50 | 77 | 12 | 0 | 89 | 90 | 38 | 0 | 128 | 10 | 3 | 0 | 13 | 0 | 0 | 57 | 57 | 337 |
| | 下 | 43 | 4 | 0 | 47 | 77 | 12 | 0 | 89 | 89 | 36 | 0 | 125 | 8 | 3 | 0 | 11 | 0 | 0 | 55 | 55 | 327 |

表 2 全校兼任教師人數統計表

| 學年度 | 學期 | 教授 | | | | 副教授 | | | | 助理教授 | | | | 講師 | | | | 總計 |
|-----|----|----------------------|------------------|----|----|----------------------|------------------|----|----|----------------------|------------------|----|-----|----------------------|------------------|----|-----|-----|
| | | 一般教師 \客座教師 \講座 | 專業技術人員 \專業技術教 | 其他 | 小計 | 一般教師 \客座教師 \講座 | 專業技術人員 \專業技術教 | 其他 | 小計 | 一般教師 \客座教師 \講座 | 專業技術人員 \專業技術教 | 其他 | 小計 | 一般教師 \客座教師 \講座 | 專業技術人員 \專業技術教 | 其他 | 小計 | |
| 110 | 上 | 8 | 7 | 0 | 15 | 23 | 3 | 0 | 26 | 106 | 20 | 0 | 126 | 261 | 18 | 0 | 279 | 446 |
| | 下 | 9 | 7 | 0 | 16 | 19 | 3 | 0 | 22 | 101 | 14 | 0 | 115 | 238 | 21 | 0 | 259 | 412 |

表 3 全校生師比統計表

| 學年度 | 學期 | 日間學制生師比 | 研究所生師比 | 全校生師比 |
|-----|----|-----------|----------|-----------|
| 110 | 上 | 19.37 : 1 | 0.89 : 1 | 24.34 : 1 |
| | 下 | 19.34 : 1 | 0.82 : 1 | 24.06 : 1 |

表 4 教師升等資料表

| 學年度 /學期 | 系所 | 教師 | 升等 等級 | 升等類型 | 升等 狀態 | 證書字號 | 年資起算 | 核發日期 |
|-------------|-----|-----|----------|------|----------|--------------------|-----------|-----------|
| 110.1 學期 | 護理系 | 林○味 | 副教 授 | 專門著作 | 審定 合格 | 副字第 148624 號 | 110.08.01 | 110.10.07 |

| 學年度/學期 | 系所 | 教師 | 升等等級 | 升等類型 | 升等狀態 | 證書字號 | 年資起算 | 核發日期 |
|---------|--------|-----|------|------------|------|-------------|-----------|-----------|
| 110.2學期 | 通識教育中心 | 邱○珍 | 助理教授 | 學位論文(文憑送審) | 審定合格 | 助理字第153159號 | 111.02.01 | 111.03.03 |

表 5 教師校外專業服務資料表

| 學年度 | | 參與各服務性質之專任教師人次 | | | | | | |
|-----|---|----------------|----------|---------------|---------------|---------------|---------------|-----|
| | | 專業考試典試人員 | 擔任學會行政職務 | 擔任國內專業期刊編審及評審 | 擔任國外專業期刊編審及評審 | 擔任校外公營機構顧問或委員 | 擔任政府機構專業委員會委員 | 其他 |
| 110 | 上 | 8 | 9 | 8 | 33 | 81 | 129 | 107 |
| | 下 | 17 | 9 | 22 | 39 | 196 | 134 | 270 |

表 6 職員統計表

| 學年度 | 學期 | 全校職員總人數 | 全校專任教師與行政支援人力比 (全校專任教師/全校職員總人數) | 全校學生與行政支援人力比 (全校學生/全校職員總人數) |
|-----|----|---------|------------------------------------|--------------------------------|
| 110 | 上 | 254 | 1 : 0.75 | 47.83 : 1 |
| | 下 | 249 | 1 : 0.76 | 47.34 : 1 |

表 7 兼任教師不予再聘之理由統計表

| 學年度學期 | 類別 | 本學期不予再聘 | 兼任教師不予再聘之理由 | | | | | | | | | | | | | | | | | |
|---------|---------------|---------|-------------|-----------|-------------|---------------|---------------|----------|----------|---------|----|---------|---------------|------------|---------------|------------|------------|------------|----------------|------|
| | | | 僅規劃單一學期開課 | 課程調整無開課需求 | 兼任教師專業與課程不符 | 原開設課程改由專任教師授課 | 原開設課程改由其他兼任教師 | 轉任校內專任教師 | 轉任校內其他職務 | 無繼續任教意願 | 死亡 | 教學滿意度不佳 | 因學生選課人數未達開課標準 | 轉任其他單位專任職務 | 兼任教師本職機關未同意授課 | 未能配合課程安排時間 | 兼任教師個人健康因素 | 兼任教師個人生涯規劃 | 經學校聘任程序審議後，未通過 | 其他因素 |
| 110.1學期 | 兼任教總人數(A=B+C) | 97 | 68 | 5 | 0 | 4 | 7 | 2 | 0 | 2 | 0 | 0 | 0 | 0 | 1 | 0 | 0 | 8 | 0 | 0 |
| | 具本職兼任教人數(B) | 78 | 60 | 3 | 0 | 3 | 6 | 2 | 0 | 0 | 0 | 0 | 0 | 0 | 1 | 0 | 0 | 3 | 0 | 0 |
| | 未具本職兼任教師人數(C) | 19 | 8 | 2 | 0 | 1 | 1 | 0 | 0 | 2 | 0 | 0 | 0 | 0 | 0 | 0 | 0 | 5 | 0 | 0 |

| 學年度\學期 | 類別 | 本學期不予再聘 | 兼任教師不予再聘之理由 | | | | | | | | | | | | | | | | | |
|-------------|-------------------|---------|-------------|-----------|-------------|---------------|---------------|----------|----------|---------|----|---------|---------------|------------|---------------|------------|------------|------------|----------------|------|
| | | | 僅規劃單一學期開課 | 課程調整無開課需求 | 兼任教師專業與課程不符 | 原開設課程改由專任教師授課 | 原開設課程改由其他兼任教師 | 轉任校內專任教師 | 轉任校內其他職務 | 無繼續任教意願 | 死亡 | 教學滿意度不佳 | 因學生選課人數未達開課標準 | 轉任其他單位專任職務 | 兼任教師本職機關未同意授課 | 未能配合課程安排時間 | 兼任教師個人健康因素 | 兼任教師個人生涯規劃 | 經學校聘任程序審議後，未通過 | 其他因素 |
| 110.2 學期 | 兼任教總人數 (A=B+C) | 101 | 74 | 2 | 0 | 7 | 4 | 1 | 0 | 5 | 0 | 1 | 4 | 0 | 2 | 0 | 0 | 1 | 0 | 0 |
| | 具本職兼任教人數 (B) | 88 | 67 | 2 | 0 | 6 | 3 | 0 | 0 | 5 | 0 | 0 | 2 | 0 | 2 | 0 | 0 | 1 | 0 | 0 |
| | 未具本職兼任教師人數(C) | 13 | 7 | 0 | 0 | 1 | 1 | 1 | 0 | 0 | 0 | 1 | 2 | 0 | 0 | 0 | 0 | 0 | 0 | 0 |

表 8 學生兼任助理人數及經費統計表

| 學年度 | 類別 | 學生兼任助理類型 | | | | |
|----------|--------|----------|-------------|-----------|---------|-----------|
| | | 勞僱型 | | | | |
| | | 一般學生人數 | 具身心障礙身份學生人數 | 雇主負擔經費 | | |
| 勞保費(含職災) | 健保費 | | | 勞退費 | | |
| 110 | A.研究助理 | 41 | 0 | 187,000 | 0 | 93,144 |
| | B.教學助理 | 252 | 1 | 609,650 | 0 | 148,136 |
| | C.工讀生 | 1183 | 8 | 2,722,402 | 158,851 | 1,660,900 |

表 9 勞僱型兼任助理之雇主負擔經費來源

| 學年度 | 教育部補助經費(A) | 科技部補助(B) | 學校自籌經費(C) | 其他政府機關補助經費總金額(D) | 小計(=A+B+C+D) |
|-----|------------|----------|-----------|------------------|--------------|
| 110 | 1,512,552 | 379,878 | 2,747,498 | 940,155 | 5,580,083 |

會計室

壹、組織編制

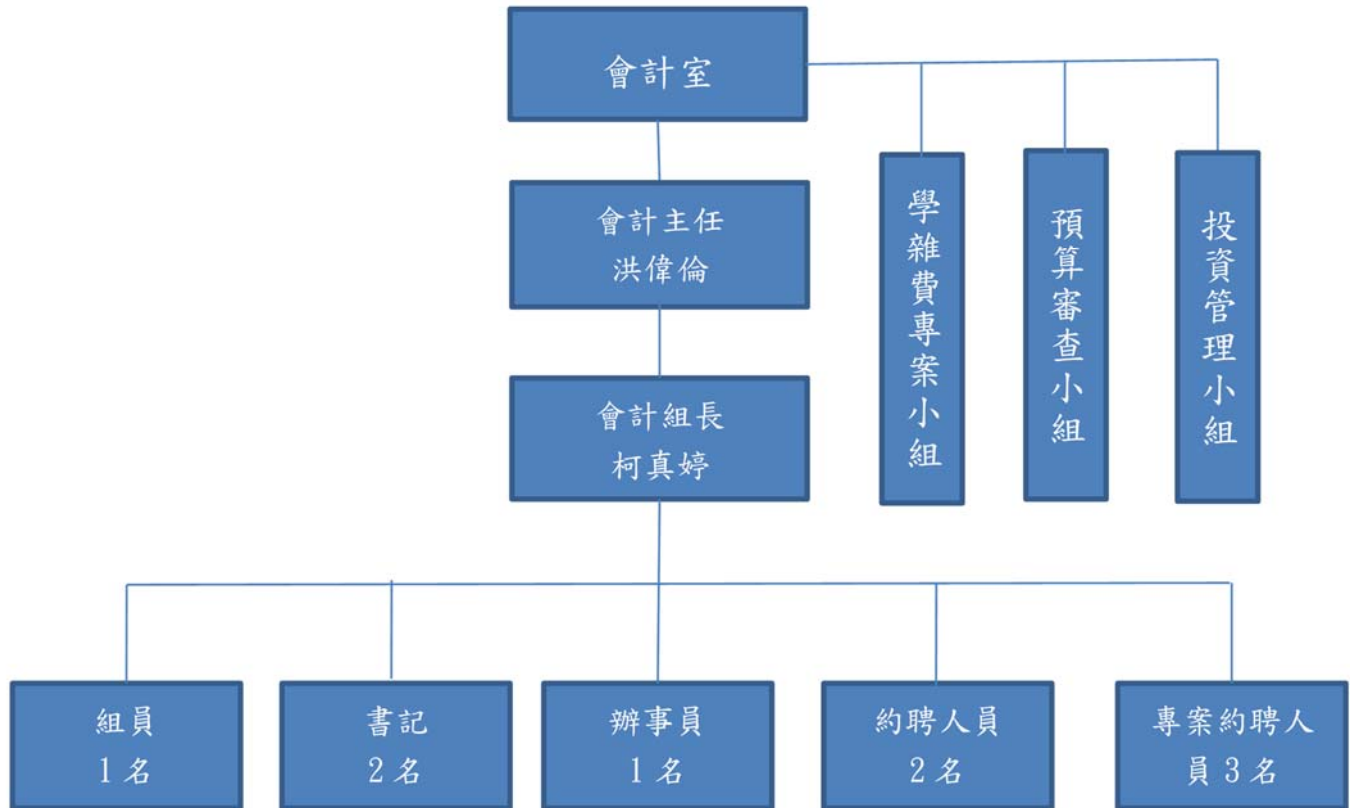

註：

- 1.預算審查小組會議：由校長、副校長、秘書長、教務長、學務長、總務長、研發長、國際長、圖資長、各學院院長、人事室主任及會計主任組成，以校長為小組召集人。
- 2.學雜費專案小組會議：由校長、副校長、秘書長、教務長、學務長、總務長、研發長、國際長、圖資長、會計室主任、各學院院長及學生代表組成，以校長為小組召集人。學生代表計四人，由學生會會長、學生議會議長、進修部各學會會長推選一人代表及研究生代表擔任之。
- 3.投資管理小組會議：由校長、副校長 4 人、秘書長、會計主任(任執行秘書)、董事 1 名及校長遴聘本校行政主管或具有財經專業之專任教職員 1 名，共計 7 名組成。

貳、大事紀

- 一、依董事會審議通過之 110 學年度預算，對於各單位所提之經費支出、請採購申請、工程委託及物品工程驗收等，確實進行審核、監標、監驗、製票、登帳及財務分析等工作。
- 二、各項財務報表按月編製完成，依時限呈報教育部。
- 三、協助完成 110 年度私立技專校院整體發展獎補助經費執行成效檢討並呈報教育部備查。
- 四、協助完成 111 年度私立技專校院整體發展獎補助經費支用計畫呈報教育部申請及修正作業。
- 五、110 年 8 月 23 日完成 109 學年所有帳務處理、期末調整及估列數入帳。
- 六、110 年 8 月 30 日至 9 月 10 日配合委任會計師事務所進行 109 學年內部控制及財務簽證查核工作。
- 七、110 年 10 月完成技專校院基本資料庫及大專校院公務統計報表之相關資料填報作業。
- 八、110 年 9 月 3 日協助完成「優化技職校院實作環境計畫建置化妝品產業文化實作場域實地訪視」之相關作業。
- 九、109 學年度財務報表暨會計師查核報告及決算書（含附屬機構）已於 110 年 11 月 26 日完成報部，且於 111 年 3 月 11 日接獲教育部來文同意備查。
- 十、110 年 11 月依 110 年 3 月 31 日預算審查小組會議之決議，依各系實際班級規模核算 110 學年正確應分配預算並進行預算調整作業。
- 十一、110 年 12 月 30 日完成 109 學年度機關團體及其作業組織結算申報查核報告書申報。
- 十二、111 年 3 月 28 日協助完成「教育部高教深耕計畫實地訪視查核」之相關作業。
- 十三、111 年 3 月 29 日完成各教學單位 109 學年度結餘款核算並交付各院系所助理完成確認。
- 十四、111 年 3 月協助勤業眾信聯合會計師事務所，完成弘光科技大學台中市社區大學（包含海線及大屯）財務報表暨會計師查核報告。
- 十五、111 年 4 月 28 日完成 111 學年度學雜費收費標準報部且於 111 年 5 月 4 日接獲教育部來文同意備查。
- 十六、111 年 7 月 4 日協助完成「111 年度教育部獎勵補助私立技專校院整體發展經費產學合作及技術研發成效資料查核」之相關作業
- 十七、111 年 7 月完成 111 學年預算書報部作業。
- 十八、完成本學年度上、下學期預算執行檢討與調整

參、各項統計資料

- 一、完成 109 學年度決算，協助會計師事務所完成財務查核工作，並將決算報表與會計師查核報告，經董事會通過，呈報教育部備查。

弘光科技大學

109 學年度

預決算收支餘絀比較表

單位：新臺幣萬元

| 會計項目 | 決算數 | 預算數 | 執行率 |
|-------------------|---------|---------|------|
| 各項收入 | | | |
| 學雜費收入 | 101,911 | 100,576 | 101 |
| 推廣教育收入 | 9,208 | 11,896 | 77 |
| 產學合作收入 | 11,222 | 11,461 | 98 |
| 補助及受贈收入 | 27,526 | 27,622 | 100 |
| 附屬機構收益 | 681 | 356 | 191 |
| 財務收入 | 805 | 1,324 | 61 |
| 其他收入 | 11,400 | 11,755 | 97 |
| 各項收入合計 | 162,753 | 164,990 | 99 |
| 各項成本與費用 | | | |
| 董事會支出 | 238 | 302 | 79 |
| 行政管理支出 | 36,442 | 40,603 | 90 |
| 教學研究及訓輔支出 | 85,223 | 85,683 | 99 |
| 獎助學金支出 | 9,083 | 8,482 | 107 |
| 推廣教育支出 | 10,687 | 12,204 | 88 |
| 產學合作支出 | 10,563 | 11,007 | 96 |
| 其他支出 | 5,426 | 5,154 | 105 |
| 各項成本與費用合計 | 157,662 | 163,435 | 96 |
| 本期餘絀 | 5,091 | 1,555 | 327 |
| 本期其他綜合餘絀 | | | |
| 備供出售金融資產未實現 餘絀 | (106) | 300 | (35) |
| 本期綜合餘絀總額 | 4,985 | 1,855 | 269 |

弘光科技大學

109 學年度

資本門及資金概況預決算比較表

單位：新臺幣萬元

| 項目 | 決算數 | 預算數 | 差異數 |
|-----------------|---------|----------|----------|
| 本期餘絀 | 5,091 | 1,555 | 3,536 |
| 利息股利之調整 | (805) | (580) | (225) |
| 未計利息股利之本期餘絀 | 4,286 | 975 | 3,311 |
| 調整項目 | | | |
| 不影響現金流出之成本與費用 | 20,178 | 18,138 | 2,040 |
| 不影響現金流入之收入 | (681) | (356) | (325) |
| 流動資產調整項目淨(增)減數 | 22 | 458 | (436) |
| 流動負債調整項目淨增(減)數 | 5,637 | - | 5,637 |
| 未計利息股利之現金流入(流出) | 29,442 | 19,215 | 10,227 |
| 收取利息 | 311 | - | 311 |
| 收取股利 | 511 | - | 511 |
| 經常門淨現金流入 | 30,264 | 19,215 | 11,049 |
| 不動產、房屋及設備現金支出 | | | |
| 土地改良物 | 413 | 210 | 203 |
| 房屋及建築 | 974 | 16,367 | (15,393) |
| 購建中營運資產 | 13,051 | - | 13,051 |
| 儀器、電腦軟體等設備 | 11,556 | 11,446 | 110 |
| 圖書及博物 | 702 | 1,865 | (1,163) |
| 不動產、房屋及設備現金支出合計 | 26,696 | 29,888 | (3,192) |
| 現金結餘(短絀) | 3,568 | (10,673) | 14,241 |
| 減少附屬機構投資收現數 | 547 | - | 547 |
| 其他投資及籌資活動 | (4,108) | - | (4,108) |
| 本期現金及銀行存款淨流入(出) | 7 | (10,673) | 10,680 |
| 期初現金及銀行存款餘額 | 77,051 | 67,126 | 9,925 |
| 期末現金及銀行存款餘額 | 77,058 | 56,453 | 20,605 |

弘光科技大學
109 及 108 學年度
收支餘絀比較表

單位：新臺幣萬元

| 會計項目 | 109 決算數 | 108 決算數 | 差異數 | 差異比率% |
|---------------|---------|---------|---------|-------|
| 各項收入 | | | | |
| 學雜費收入 | 101,911 | 103,774 | (1,863) | (2) |
| 推廣教育收入 | 9,208 | 11,648 | (2,440) | (21) |
| 產學合作收入 | 11,222 | 12,103 | (881) | (7) |
| 補助及受贈收入 | 27,526 | 29,057 | (1,531) | (5) |
| 附屬機構收益 | 681 | 571 | 110 | 19 |
| 財務收入 | 805 | 1,367 | (562) | (41) |
| 其他收入 | 11,400 | 9,611 | 1,789 | 19 |
| 各項收入合計 | 162,753 | 168,131 | (5,378) | (3) |
| 各項成本與費用 | | | | |
| 董事會支出 | 238 | 260 | (22) | (8) |
| 行政管理支出 | 36,442 | 36,000 | 442 | 1 |
| 教學研究及訓輔支出 | 85,223 | 83,125 | 2,098 | 3 |
| 獎助學金支出 | 9,083 | 8,676 | 407 | 5 |
| 推廣教育支出 | 10,687 | 11,790 | (1,103) | (9) |
| 產學合作支出 | 10,563 | 10,971 | (408) | (4) |
| 其他支出 | 5,426 | 4,679 | 747 | 16 |
| 各項成本與費用合計 | 157,662 | 155,501 | 2,161 | 1 |
| 本期餘絀 | 5,091 | 12,630 | (7,539) | (60) |
| 本期其他綜合餘絀 | | | | |
| 備供出售金融資產未實現餘絀 | (106) | 153 | (259) | (169) |
| 本期綜合餘絀總額 | 4,985 | 12,783 | (7,798) | (61) |

弘光科技大學

109 及 108 學年度

資本門及資金概況比較表

單位：新臺幣萬元

| 項目 | 109 決算數 | 108 決算數 | 差異數 | 差異比率% |
|-----------------|---------|---------|---------|-------|
| 本期餘絀 | 5,091 | 12,630 | (7,539) | (60) |
| 利息股利之調整 | (805) | (1,367) | 562 | 41 |
| 未計利息股利之本期餘絀 | 4,286 | 11,263 | (6,977) | (62) |
| 調整項目 | | | | |
| 不影響現金流出之成本與費用 | 20,178 | 15,163 | 5,015 | 33 |
| 不影響現金流入之收入 | (681) | (571) | (110) | (19) |
| 流動資產調整項目淨(增)減數 | 22 | 206 | (184) | (89) |
| 流動負債調整項目淨增(減)數 | 5,637 | 4,251 | 1,386 | 33 |
| 未計利息股利之現金流入(流出) | 29,442 | 30,312 | (870) | (3) |
| 收取利息 | 311 | 461 | (150) | (33) |
| 收取股利 | 511 | 1,122 | (611) | (54) |
| 經常門淨現金流入 | 30,264 | 31,895 | (1,631) | (5) |
| 不動產、房屋及設備現金支出 | | | | |
| 土地改良物 | 413 | 31 | 382 | 1,232 |
| 房屋及建築 | 974 | 4,219 | (3,245) | (77) |
| 購建中營運資產 | 13,051 | 18,723 | (5,672) | (30) |
| 儀器、電腦軟體等設備 | 11,556 | 8,756 | 2,800 | 32 |
| 圖書及博物 | 702 | 928 | (226) | (24) |
| 不動產、房屋及設備現金支出合計 | 26,696 | 32,657 | (5,961) | (18) |
| 現金結餘(短絀) | 3,568 | (762) | 4,330 | 568 |
| 減少附屬機構投資收現數 | 547 | 123 | 424 | 345 |
| 其他投資及融資活動 | (4,108) | 475 | (4,583) | (965) |
| 本期現金及銀行存款淨流入(出) | 7 | (164) | 171 | 104 |
| 期初現金及銀行存款餘額 | 77,051 | 77,215 | (164) | |
| 期末現金及銀行存款餘額 | 77,058 | 77,051 | 7 | |

二、完成 111 學年度收支預算編審工作，經預算審查小組會議、校務會議及董事會通過，並呈報教育部備查。

弘光科技大學
收支餘絀預計表

單位：新臺幣萬元

| 項目 | 111 學年度 預算數(1) | 估計 110 學年 度決算數(2) | 比較增減 | |
|-------------------|-------------------|----------------------|-------------------|----------------------|
| | | | 金額 (3)=(1)-(2) | % (4)=(3)/(2)*100 |
| 各項收入 | 162,434 | 163,435 | (1,001) | (0.61) |
| 學雜費收入 | 97,900 | 102,021 | (4,121) | (4.04) |
| 推廣教育收入 | 11,326 | 9,698 | 1,628 | 16.79 |
| 產學合作收入 | 10,273 | 10,854 | (581) | (5.35) |
| 補助及受贈收入 | 28,054 | 26,422 | 1,632 | 6.18 |
| 附屬機構收益 | 78 | 54 | 24 | 44.44 |
| 財務收入 | 1,993 | 2,460 | (467) | (18.98) |
| 其他收入 | 12,810 | 11,926 | 884 | 7.41 |
| 各項成本與費用 | 160,457 | 153,313 | 7,144 | 4.66 |
| 董事會支出 | 301 | 223 | 78 | 34.98 |
| 行政管理支出 | 39,424 | 36,902 | 2,522 | 6.83 |
| 教學研究及訓輔支出 | 82,405 | 80,412 | 1,993 | 2.48 |
| 獎助學金支出 | 8,952 | 8,868 | 84 | 0.95 |
| 推廣教育支出 | 11,754 | 10,829 | 925 | 8.54 |
| 產學合作支出 | 9,534 | 10,085 | (551) | (5.46) |
| 附屬機構損失 | - | 72 | (72) | (100.00) |
| 其他支出 | 8,087 | 5,922 | 2,165 | 36.56 |
| 本期餘絀 | 1,977 | 10,122 | (8,145) | (80.47) |
| 本期其他綜合餘絀 | 100 | 16 | 84 | 525.00 |
| 備供出售金融資產未實現 餘絀 | 100 | 16 | 84 | 525.00 |
| 本期綜合餘絀總額 | 2,077 | 10,138 | (8,061) | (79.51) |

弘光科技大學
現金收支概況預計表

單位：新臺幣萬元

| 項目 | 111 學年度 預算數 (1) | 估計 110 學年度 決算數(2) | 比較增減 | |
|---------------|--------------------|----------------------|-------------------|----------------------|
| | | | 金額 (3)=(1)-(2) | % (4)=(3)/(2)*100 |
| 經常門現金收支 | | | | |
| 經常門餘絀 | 1,977 | 10,122 | (8,145) | (80.47) |
| 加：資產折舊、攤銷及報廢數 | 20,423 | 18,224 | 2,199 | 12.07 |
| 應收預收項目調整增(減)數 | - | 4,000 | (4,000) | 100.00 |
| 附屬機構損失 | - | 72 | (72) | (100.00) |
| 減：附屬機構收益 | (78) | (54) | (24) | 44.44 |
| 經常門現金結餘 | 22,322 | 32,364 | (10,042) | (31.03) |
| 資本門現金支出 | | | | |
| 房屋及建築 | 6,311 | 8,140 | (1,829) | (22.47) |
| 機械儀器及設備 | 5,600 | 9,508 | (3,908) | (41.10) |
| 圖書及博物 | 320 | 838 | (518) | (61.81) |
| 其他設備 | 570 | 1,281 | (711) | (55.50) |
| 電腦軟體 | 756 | 832 | (76) | (9.13) |
| 預付工程款及未完工程 | - | 3,101 | (3,101) | (100.00) |
| 資本門現金支出合計 | 13,557 | 23,700 | (10,143) | (42.80) |
| 現金餘(絀) | 8,765 | 8,664 | 101 | 1.17 |

弘光科技大學
收入預算明細表

單位：新臺幣萬元

| 項目 | 111 學年度 預算數 (1) | 估計 110 學年度 決算數(2) | 比較增減 | |
|------------|--------------------|----------------------|-------------------|----------------------|
| | | | 金額 (3)=(1)-(2) | % (4)=(3)/(2)*100 |
| 學雜費收入 | 97,900 | 102,021 | (4,121) | (4.04) |
| 學費收入 | 77,598 | 80,506 | (2,908) | (3.61) |
| 雜費收入 | 20,302 | 21,515 | (1,213) | (5.64) |
| 推廣教育收入 | 11,326 | 9,698 | 1,628 | 16.79 |
| 推廣學分費收入 | 1,432 | 1,378 | 54 | 3.92 |
| 非學分制推廣教育收入 | 2,714 | 1,544 | 1,170 | 75.78 |
| 委訓班收入 | 7,180 | 6,776 | 404 | 5.96 |
| 產學合作收入 | 10,273 | 10,854 | (581) | (5.35) |
| 科技部研究收入 | 2,582 | 2,718 | (136) | (5.00) |
| 企業合作收入 | 3,633 | 3,824 | (191) | (4.99) |
| 其他政府收入 | 3,362 | 3,539 | (177) | (5.00) |
| 研發成果收入 | 696 | 773 | (77) | (9.96) |
| 補助及受贈收入 | 28,054 | 26,422 | 1,632 | 6.18 |
| 補助收入 | 27,286 | 25,569 | 1,717 | 6.72 |
| 受贈收入 | 768 | 853 | (85) | (9.96) |
| 附屬機構收益 | 78 | 54 | 24 | 44.44 |
| 財務收入 | 1,993 | 2,460 | (467) | (18.98) |
| 利息收入 | 440 | 313 | 127 | 40.58 |
| 投資收益 | 1,553 | 2,147 | (594) | (27.67) |
| 其他收入 | 12,810 | 11,926 | 884 | 7.41 |
| 試務費收入 | 314 | 335 | (21) | (6.27) |
| 住宿費收入 | 2,000 | 1,984 | 16 | 0.81 |
| 雜項收入 | 10,496 | 9,607 | 889 | 9.25 |
| 收入合計 | 162,434 | 163,435 | (1,001) | (0.61) |

弘光科技大學
成本與費用預算明細表

單位：新臺幣萬元

| 項目 | 111 學年度 預算數 (1) | 估計 110 學年度 決算數(2) | 比較增減 | |
|-----------|--------------------|----------------------|-------------------|----------------------|
| | | | 金額 (3)=(1)-(2) | % (4)=(3)/(2)*100 |
| 董事會支出 | 301 | 223 | 78 | 34.98 |
| 人事費 | 174 | 171 | 3.00 | 1.75 |
| 業務費 | 54 | 5 | 49 | 980.00 |
| 出席及交通費 | 72 | 46 | 26 | 56.52 |
| 折舊及攤銷 | 1 | 1 | - | - |
| 行政管理支出 | 39,424 | 36,902 | 2,522 | 6.83 |
| 人事費 | 15,690 | 15,512 | 178 | 1.15 |
| 業務費 | 11,273 | 10,445 | 828 | 7.93 |
| 維護費 | 1,809 | 1,238 | 571 | 46.12 |
| 退休撫卹費 | 733 | 718 | 15 | 2.09 |
| 折舊及攤銷 | 9,919 | 8,989 | 930 | 10.35 |
| 教學研究及訓輔支出 | 82,405 | 80,412 | 1,993 | 2.48 |
| 人事費 | 57,559 | 56,961 | 598 | 1.05 |
| 業務費 | 12,536 | 12,101 | 435 | 3.59 |
| 維護費 | 659 | 499 | 160 | 32.06 |
| 退休撫卹費 | 2,287 | 2,242 | 45 | 2.01 |
| 折舊及攤銷 | 9,364 | 8,609 | 755 | 8.77 |
| 獎助學金支出 | 8,952 | 8,868 | 84 | 0.95 |
| 獎學金支出 | 1,723 | 1,648 | 75 | 4.55 |
| 助學金支出 | 7,229 | 7,220 | 9 | 0.12 |
| 推廣教育支出 | 11,754 | 10,829 | 925 | 8.54 |
| 人事費 | 5,901 | 5,362 | 539 | 10.05 |
| 業務費 | 5,459 | 4,981 | 478 | 9.60 |
| 維護費 | 6 | 15 | (9) | (60.00) |
| 退休撫卹費 | 95 | 115 | (20) | (17.39) |
| 折舊及攤銷 | 293 | 356 | (63.00) | (17.70) |

(接下頁)

(接上頁)

| 項目 | 111 學年度 預算數 (1) | 估計 110 學年度 決算數(2) | 比較增減 | |
|--------|--------------------|----------------------|-------------------|----------------------|
| | | | 金額 (3)=(1)-(2) | % (4)=(3)/(2)*100 |
| 產學合作支出 | 9,534 | 10,085 | (551) | (5.46) |
| 人事費 | 3,506 | 3,691 | (185) | (5.01) |
| 業務費 | 5,657 | 5,991 | (334) | (5.58) |
| 維護費 | 97 | 102 | (5) | (4.90) |
| 退休撫卹費 | 81 | 86 | (5) | (5.81) |
| 折舊及攤銷 | 193 | 215 | (22) | (10.23) |
| 附屬機構損失 | 0 | 72 | (72) | (100.00) |
| 其他支出 | 8,087 | 5,922 | 2,165 | 36.56 |
| 試務費支出 | 314 | 301 | 13 | 4.32 |
| 財產交易短絀 | 654.00 | 54 | 600 | 1,111.11 |
| 超額年金給付 | 308 | 300 | 8 | 2.67 |
| 雜項支出 | 6,811 | 5,267 | 1,544 | 29.31 |
| 支出合計 | 160,457 | 153,313 | 7,144 | 4.66 |

安全衛生暨環境保護室

壹、組織編制

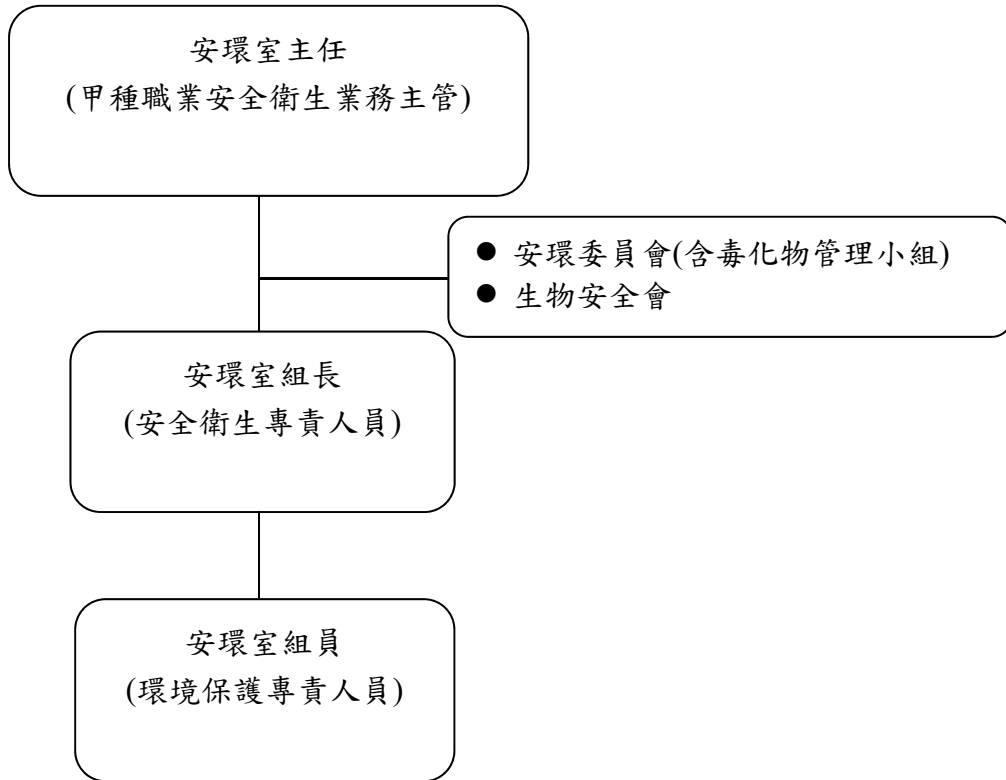

貳、大事紀

- 一、110.08.24 台中市環保局蒞校訪查毒化物。
- 二、110.09.09~10 辦理 110 學年第 1 學期新進人員安全衛生教育訓練。
- 三、110.10.20 台中市環保局蒞校訪查廢棄物。
- 四、111.01.18~19 辦理 110 學年第 2 學期新進人員安全衛生教育訓練。
- 五、111.03.10~11 完成外部 ISO 稽核。
- 六、110.04.21 完成本校 2021 年溫室氣體盤查報告書。
- 七、111.05.31 辦理 110 學年安全衛生在職教育訓練。
- 八、111.07.15 出版 2021 弘光科技大學 CSR 報告書。
- 九、獲頒行政院環境保護署「國家企業環保獎」。
- 十、獲頒台中市政府「低碳永續城市傑出貢獻獎」。
- 十一、榮獲天下雜誌「天下 USR 大學公民」第 3 名。
- 十二、獲頒 TCSA「台灣企業永續獎」。
- 十三、獲頒 bsi「永續韌性獎」。
- 十四、2021UI Green Metric World University Ranking 世界排名第 219 名。

參、各項統計資料

| 項次 | 類別 | 場次/數量 | 備註 |
|----|------------------------|--------|-------------------|
| 1 | 考核、訪視、評鑑 | 8 | |
| 2 | 執行安全衛生、環保補助改善計畫或委辦活動 | 1 | |
| 3 | 舉辦校內安全衛生暨環境保護教育訓練及宣導活動 | 4 | |
| 4 | 校園安全衛生自動檢查及自主管理查核 | 1 | |
| 5 | 實驗場所事故通報及處理件數(含虛驚事故) | 2 | 配合政府行政作業以 110 年統計 |
| 6 | 全校廢棄物產出及處理量(公噸) | 185.75 | 配合政府行政作業以 110 年統計 |
| 7 | 全校運作毒性化學物質種類 | 63 | |
| 8 | 定期檢測與檢查(次) | 8 | |
| 9 | 定期申報(次) | 59 | |
| 10 | 國際認證管理系統驗證及稽核(次) | 1 | |

教學發展中心

壹、組織編制



貳、大事紀

- 一、110 學年度辦理「多元專題製作」計畫徵件，共 90 組獲得補助。
- 二、110 學年度推動全校「實務課程」，共 88 門。
- 三、110 學年度推動全校「多階段總整問題實作導向課程」，共 68 門。
- 四、110 學年度辦理「跨領域實務課程」計畫徵件，共 8 門獲得補助。
- 五、110 學年度辦理「設計思考導向課程」計畫徵件，共 5 門獲得補助。
- 六、110 學年度舉辦「APP 創意實作競賽」2 場，共 34 組參賽。
- 七、110 學年度辦理「科技部大專學生研究計畫」指導教師獎勵金申請，共 79 位教師獲得補助，補助金合計 318,000 元
- 八、110.11.11 辦理「110 年度設計思考、跨領域實務、實務暨總整課程成果分享會」。
- 九、110.12.09 舉辦「110 年度多元專題製作競賽暨成果展」1 場，共 99 組發表。
- 十、110 學年度辦理「多元自主學習社群」計畫徵件，共 143 組獲得補助，學生自主反思滿意度平均為 4.56。
- 十一、110 學年度辦理「實作創課、跨領域實作創課社群」計畫徵件，共 12 組獲得補助，學生自主反思滿意度平均為 4.61。
- 十二、110.12.02 舉辦「110 年度多元自主學習社群競賽暨成果展」1 場，共 140 組發表。
- 十三、110 學年度推動「國內自主學習體驗課程」計畫徵件，共補助 8 組、12 人次。
- 十四、110 學年度推動「不同入學管道短期輔導」計畫徵件，共補助 29 件，輔導 488 位學生。
- 十五、110 學年度推動「技優生技術精進之長期輔導」計畫徵件，共補助 115 件，輔導 133 人次。
- 十六、110 學年度推動「學生學習輔導」計畫徵件，共補助 26 件，輔導 99 位學生。
- 十七、110 學年度辦理「弘愛築夢-課業學習輔導計畫」，助學金補助 219 人次，獎勵金補助 124 人次。
- 十八、110 學年度「教學助理」共聘任 490 位，協助 461 門課程，教師滿意度達 4.9。

- 十九、110 學年度持續推動學習輔導暨補救教學機制，整體在前學期學業成績學習輔導，輔導後改善率為 38.8%；在期中學習輔導，輔導後改善率為 55.4%。
- 二十、110 學年度期中考 50%以上不及格之補救教學課程，開設 123 班，輔導 2,780 人次，輔導後及格率 76.8%。
- 二十一、110 學年度申請制-補救教學課程，開設 57 班，輔導 575 人次，輔導後及格率 79.5%。
- 二十二、110.12.02 舉辦「110 年度高等教育深耕計畫聯合成果展」1 場，分享計畫包含國內外自主學習體驗(8 組)、技優生技術精進長期輔導(10 組)、不同入學管道短期輔導(4 組)，共 22 組發表。
- 二十三、110 學年度辦理「教師教學知能系列研習課程」共 25 場次，1,110 人次參與，滿意度達 4.84。
- 二十四、110 學年度完成彈性薪資作業，共核發 16 位，核給獎勵金共計 2,675,928 元。
- 二十五、110 學年度完成創新教學課程實施，共 362 位教師參與，合計 416 門課程。
- 二十六、110 學年度推動健康民生創新數位教材短片製作共 62 件。
- 二十七、110 學年度推動磨課師課程計畫，協助教師開設磨課師課程，一般型磨課師課程 2 件、微型磨課師課程 3 件。
- 二十八、110 學年度協助教師執行共 13 件前導式創新數位教材於課堂中，有 13 件使用於翻轉課程。
- 二十九、110 學年度完成教師專業實務暨教學知能適性檢核，檢核對象為 110 年到職未滿一年而未參與檢核之新進教師(含 110 年因故未檢核 3 人)，共 29 位專任教師，107-111 年度累計檢核完成率為 109%(278/256)。
- 三十、110 學年度無教師申請教育部「110 年度數位學習課程認證」。
- 三十一、110 學年度推動「教師教學探究社群」共 65 組，以協助教師強化教學品質。
- 三十二、110 學年度辦理「2021 年教學創新優良課程暨新興科技輔助教學媒材成果分享會」，邀請 7 位獲優良創新教學課程教師蒞臨分享，教師參與共 55 人參與，滿意度 4.92 分。
- 三十三、110 學年度辦理「110 年度磨課師成果發表競賽」，邀請 5 位校內執行磨課師的教師與校外 2 名講者蒞臨分享，教師參與共 27 人參與，滿意度 4.88 分。
- 三十四、110 學年度辦理「110 年度教學探究社群分享暨前導式數位教材製作成果競賽」，上午場邀請 5 組教學精進教師社群及 3 組實習增能教師社群參與分享，下午場邀請 6 位校內執行翻轉教學之教師及 2 位校外講者蒞臨分享；上午場教師參與人次共計 37 人次，整體滿意度 4.90，下午場教師參與人數共 34 人，整體滿意度 4.9。
- 三十五、110 學年度辦理「獎勵教師申請教育部教學實踐研究計畫」，共補助 28 位教師申請計畫。
- 三十六、110 學年度於「教學實務暨教師專業成長諮詢平台」諮詢之教師共 4 位，其中 2 位聘請校外顧問協助諮詢。

參、各項統計資料

表 1、多元專題製作計畫統計表

| 學期 | 類別 | 專題組數 | | | | 教師參與人次 | 學生參與人次 |
|-------|----|--------------|----------|------------|------------|--------|--------|
| | | 產業問題 導向專題 | 跨域 專題 | 實務導向 專題 | 程式設計 專題 | | |
| 110.1 | 15 | 9 | 15 | 3 | 9 | 81 | 295 |
| 110.2 | | 5 | 17 | 4 | 13 | 63 | 192 |
| 合計 | | 90 | | | | 144 | 487 |

表 2、實務課程及多階段總整問題實作導向課程學生課程滿意度

| 學期 | 類別 | 實務課程 學生課程滿意度 | 多階段總整問題實作導向課程 學生課程滿意度 |
|-------|----|-----------------|--------------------------|
| 110.1 | | 4.55 | 4.52 |
| 110.2 | | 4.59 | 4.53 |
| 平均滿意度 | | 4.57 | 4.53 |

表 3、學生多元學習社群

| 學期 | 類別 | 成立社群組數 | | | 學生參與人次 |
|-------|----|--------|--------|--------|--------|
| | | 自主學習社群 | 實作創課社群 | 國內自主學習 | |
| 110.1 | | 73 | 8 | 8 | 393 |
| 110.2 | | 70 | 4 | - | 371 |
| 合計 | | 163 | | | 764 |

表 4、教師申請不同入學管道輔導計畫情形

| 學期 | 補助件數 | 輔導總時數 | 輔導人數 | 學生滿意度 | 補助金額 |
|-------|------|-------|------|-------|---------|
| 110.1 | 17 | 521.5 | 357 | 4.6 | 422,248 |
| 110.2 | 12 | 462.5 | 131 | 4.7 | 295,521 |
| 合計 | 29 | 984 | 488 | 4.7 | 717,769 |

表 5、技優生申請技術精進之長期輔導計畫情形

| 學期 | 補助件數 | 補助人次 | 滿意度 | 補助金額 |
|-------|------|------|-----|-----------|
| 110.1 | 62 | 73 | 4.8 | 1,041,000 |
| 110.2 | 53 | 60 | 4.9 | 841,500 |
| 合計/平均 | 115 | 133 | 4.9 | 1,882,500 |

表 6、學生申請課業學習輔導計畫情形

| 學期 | 補助件數 | 輔導總時數 | 輔導人數 | 受輔導後 自評有進步率 | 補助金額 |
|-------|------|-------|------|----------------|--------|
| 110.1 | 10 | 104 | 28 | 100% | 34,578 |
| 110.2 | 13 | 132 | 71 | 100% | 41,681 |
| 合計/平均 | 26 | 236 | 99 | 100% | 76,259 |

表 7、弘愛築夢-課業學習輔導補助人次及獎勵情形

| 項目 學期 | 助學金 | 獎勵金 | | | 合計 |
|----------|------|----------------------|-----------------------|----------------------|-----|
| | 補助人次 | 當學期班排名成績 佔前 20%人次 | 當學期班名次與上學 期比較有進步人次 | 當學期課程科目 成績有顯著進步人次 | |
| 110.1 | 69 | 47 | 10 | 22 | 79 |
| 110.2 | 150 | 22 | 5 | 18 | 45 |
| 合計 | 219 | 69 | 15 | 40 | 124 |

表 8、學生輔導（教學助理配置情形）

| 學期 | 教學助理協助課程數 | 聘用教學助理人數 | 受輔導學生 滿意度 | 教師 滿意度 |
|-------|-----------|----------|--------------|-----------|
| 110.1 | 239 | 253 | 4.5 | 4.8 |
| 110.2 | 220 | 235 | 4.6 | 4.8 |
| 110.A | 2 | 2 | 4.8 | 5 |
| 合計/平均 | 461 | 490 | 4.6 | 4.9 |

表 9、前學期學業成績學習輔導成效

| 輔導項目 統計項目 | 前學期不及格科 目學分數達 1/2 | 前學期學業成績 平均 60 分以下 | 前學期不及格科目 學分數達 7 學分 | 合計 |
|--|----------------------|----------------------|-----------------------|-------|
| 輔導人次 | 437 | 807 | 668 | 1,912 |
| 改善人次 | 195 | 352 | 194 | 741 |
| 輔導後有改善比率 | 44.6% | 43.6% | 29.0% | 38.8% |
| 備註：當學期結束，學期成績平均 60 分以上、不及格學分未達 1/2 者、不及格科目學分數未達 7 學分者，列入有改善。 | | | | |

表 10、期中學習輔導成效

| 輔導項目 統計項目 | 當學期修讀課程 4 科以上被預警 | 期中考學業成績 平均 60 分以下 | 期中考不及格科目 達 7 學分以上 | 合計 |
|--|---------------------|----------------------|----------------------|-------|
| 輔導人次 | 65 | 2,637 | 1,592 | 4,294 |
| 改善人次 | 12 | 1,622 | 744 | 2,378 |
| 輔導後有改善比率 | 18.5% | 61.5% | 46.7% | 55.4% |
| 備註：當學期結束，不及格科目數 3 科(含)以下、學期成績平均 60 分以上及不及格科目未達 7 學分，則列入改善良好。 | | | | |

表 11、期中考 50%以上不及格之補救教學課程輔導成效

| 學期推動策略 | 開設班級數 | 參與學生人次 | 輔導後及格率 |
|--------|-------|--------|--------|
| 110.1 | 75 | 1,721 | 76.0% |
| 110.2 | 48 | 1,059 | 77.5% |
| 合計 | 123 | 2,780 | 76.8% |

表 12、申請制-補救教學課程輔導成效

| 學期推動策略 | 開設班級數 | 參與學生人次 | 輔導後及格率 |
|--------|-------|--------|--------|
| 110.1 | 39 | 374 | 75.4% |
| 110.2 | 18 | 201 | 83.6% |
| 合計 | 57 | 575 | 79.5% |

表 13、辦理教師教學知能研習、研討活動

| 學期 | 教育方法學相關系列研習課程 | | 教學科技媒體系列研習課程 | |
|----------|---------------|-----|--------------|-----|
| | 場次 | 人次 | 場次 | 人次 |
| 110.1 學期 | 11 | 520 | 3 | 69 |
| 110.2 學期 | 9 | 441 | 2 | 80 |
| 合計 | 20 | 961 | 5 | 149 |

表 14、創新教學課程實施情形

| 學期 | 110.1 學期 | 110.2 學期 | 合計 |
|---------|----------|----------|-----|
| 實施教師人數 | 225 | 198 | 423 |
| 實施課程班級數 | 232 | 213 | 445 |

表 15、民生創新數位教材短片申請情形

| 單位 影片類型 | 多媒體動畫類 | 實作錄影類 | 真人錄影說明類 | 微電影類 | 申請件數 |
|------------|--------|-------|---------|------|------|
| 護理系 | 2 | 3 | 7 | - | 12 |
| 護理科 | - | 1 | - | - | 1 |
| 生科系 | - | - | 1 | - | 1 |
| 老福系 | - | 2 | - | - | 2 |
| 物治系 | - | 2 | - | - | 2 |
| 健管系 | - | - | 1 | - | 1 |
| 動保系 | - | 3 | 2 | - | 5 |
| 語聽系 | 1 | - | 2 | - | 3 |
| 營養系 | - | - | 1 | - | 1 |
| 妝品系 | - | 2 | 1 | 1 | 4 |
| 文創系 | - | 1 | - | 1 | 2 |
| 幼保系 | - | 1 | 1 | - | 2 |
| 美髮系 | - | 3 | 1 | - | 4 |
| 食科系 | - | 1 | - | - | 1 |
| 國際語言系 | - | 1 | 1 | - | 2 |
| 多遊系 | - | 1 | - | - | 1 |
| 運休系 | - | 2 | 1 | - | 3 |
| 餐旅系 | - | 5 | 1 | - | 6 |
| 醫工系 | - | 1 | 2 | - | 3 |
| 智科系 | - | 1 | 1 | - | 2 |
| 環安系 | - | 2 | 1 | - | 3 |
| 通識中心 | - | - | 1 | - | 1 |
| 合計 | 3 | 32 | 25 | 2 | 62 |

表 16、教育部彈性薪資獎勵情形

| 項次 | 統計項目 | 110 學年度 |
|----|------------|---------|
| 1 | 彈性薪資－教學類 | 9 |
| 2 | 彈性薪資－產學研發類 | 6 |

| 項次 | 統計項目 | 110 學年度 |
|----|-------------|---------|
| 3 | 彈性薪資－服務輔導類 | 1 |
| 4 | 彈性薪資－其他特殊人才 | 0 |
| 5 | 彈性薪資－新聘國際人才 | 0 |

表 17、磨課師課程計畫實施情形

| 開課學期 | 系所 | 姓名 | 類型 | 課程標題 |
|-------|-----|-----|----|----------------------|
| 110.1 | 護理系 | 林貴滿 | 一般 | 以數位教材提升心電圖學習成效 |
| | 餐旅系 | 吳胤瑱 | 一般 | 西餐料理全紀錄 |
| | 餐旅系 | 黃汶達 | 微型 | 魔法點心 |
| | 文創系 | 何宣霈 | 微型 | Illustrator 基礎電腦影像創作 |
| | 多遊系 | 王瑞 | 微型 | 作自己的 CEO |

表 18、前導式創新數位教材實施情形

| 學期 | 運用於一般課程 | 運用翻轉教學教學法 | 運用於遠距教學 |
|-------|---------|-----------|---------|
| 110.1 | 12 | 12 | 0 |
| 110.2 | 1 | 1 | 0 |

表 19、教師專業實務暨教學知能適性檢核人數

| 學院 | 護理學院 | 醫療健康學院 | | | | | 智慧科技學院 | | 民生創新學院 | | | | | 具通識領域教師 | | 總計 | |
|------|------|--------|-----|-----|-----|-----|--------|-----|--------|-----|-----|-----|-----|---------|-----|-----|-----|
| | 護理系 | 生科系 | 老福系 | 動保系 | 語聽系 | 營養系 | 醫工系 | 智科系 | 幼保系 | 美髮系 | 英語系 | 多遊系 | 餐旅系 | 妝品系 | 健管系 | | 文創系 |
| 送審系所 | 護理系 | 生科系 | 老福系 | 動保系 | 語聽系 | 營養系 | 醫工系 | 智科系 | 幼保系 | 美髮系 | 英語系 | 多遊系 | 餐旅系 | 妝品系 | 健管系 | 文創系 | |
| 檢核人數 | 5 | 1 | 2 | 2 | 1 | 1 | 2 | 1 | 3 | 2 | 1 | 1 | 4 | 1 | 1 | 1 | 29 |

註：妝品系教師於 1102 學期進行檢核，爾後於 111/7 離職

表 20、教學評量單科成績低於 3.5 分以下佔全校課程數之比率

| 學期 | 全校課程數 | 全校專兼任教師數 | 全校專任教師人數 | 全校兼任教師人數 | 低於 3.5 分以下 | | | | 低於 3.5 分以下 | | | |
|----------|-------|----------|----------|----------|------------|-----------|-----------|--------|--------------|-------------------|-------------------|---------------------|
| | | | | | 課程總數 | 授課教師數(專任) | 授課教師數(兼任) | 兼任續聘人數 | 課程數佔全校課程數之比率 | 專任教師數佔全校專任教師人數之比率 | 兼任教師數佔全校兼任教師人數之比率 | 專兼任教師數佔全校專兼任教師人數之比率 |
| 110.1 學期 | 2,352 | 730 | 284 | 446 | 9 | 5 | 4 | 3 | 0.38% | 1.76% | 0.90% | 1.23% |
| 110.2 學期 | 2,093 | 688 | 276 | 412 | 8 | 3 | 5 | 4 | 0.38% | 1.09% | 1.21% | 1.16% |
| 總計 | 4,445 | 1,418 | 560 | 858 | 17 | 8 | 9 | 7 | 0.38% | 1.43% | 1.05% | 1.20% |

※全校課程數以需評量科目數採計

表 21、教學探究社群實施情形

| 類別 | 補助組數 | | 專任教師參與人次 | | 兼任教師參與人次 | |
|------|----------|----------|----------|----------|----------|----------|
| | 110.1 學期 | 110.2 學期 | 110.1 學期 | 110.2 學期 | 110.1 學期 | 110.2 學期 |
| 教學精進 | 23 | 22 | 55 | 60 | 13 | 6 |
| 教學增能 | 14 | - | 41 | - | 1 | - |
| 實習增能 | 3 | 3 | 3 | 4 | 3 | 0 |
| 小計 | 40 | 25 | 99 | 64 | 17 | 6 |
| 總計 | 65 | | 163 | | 23 | |

表 22、產學合作反饋課程

| 項次 | 統計項目 | 回饋件數 |
|----|------------|------|
| 1 | 回饋至課程發展 | 68 |
| 2 | 回饋至教學實施 | 14 |
| 3 | 回饋至教材或教具製作 | 45 |
| 4 | 回饋至其他項目指導 | 93 |
| 合計 | | 220 |

表 23、教學實踐研究計畫實施情形

| 項次 | 學門 | 獎勵件數 | 申請件數 | 通過件數 |
|----|-----------------|------|------|------|
| 1 | 通識(含體育) | 3 | 5 | - |
| 2 | 教育 | 1 | 6 | - |
| 3 | 人文藝術及設計 | 2 | 4 | 2 |
| 4 | 商業及管理 | - | 3 | 1 |
| 5 | 工程 | - | 5 | 2 |
| 6 | 醫護 | 7 | 14 | 2 |
| 7 | 數理 | 1 | 1 | - |
| 8 | 生技農科 | 3 | 6 | 1 |
| 9 | 民生 | 3 | 10 | 2 |
| 10 | [專案]大學社會責任(USR) | 4 | 5 | 2 |
| 11 | [專案]技術實作 | 4 | 10 | 2 |
| 合計 | | 28 | 69 | 14 |

推廣教育中心

壹、組織編制

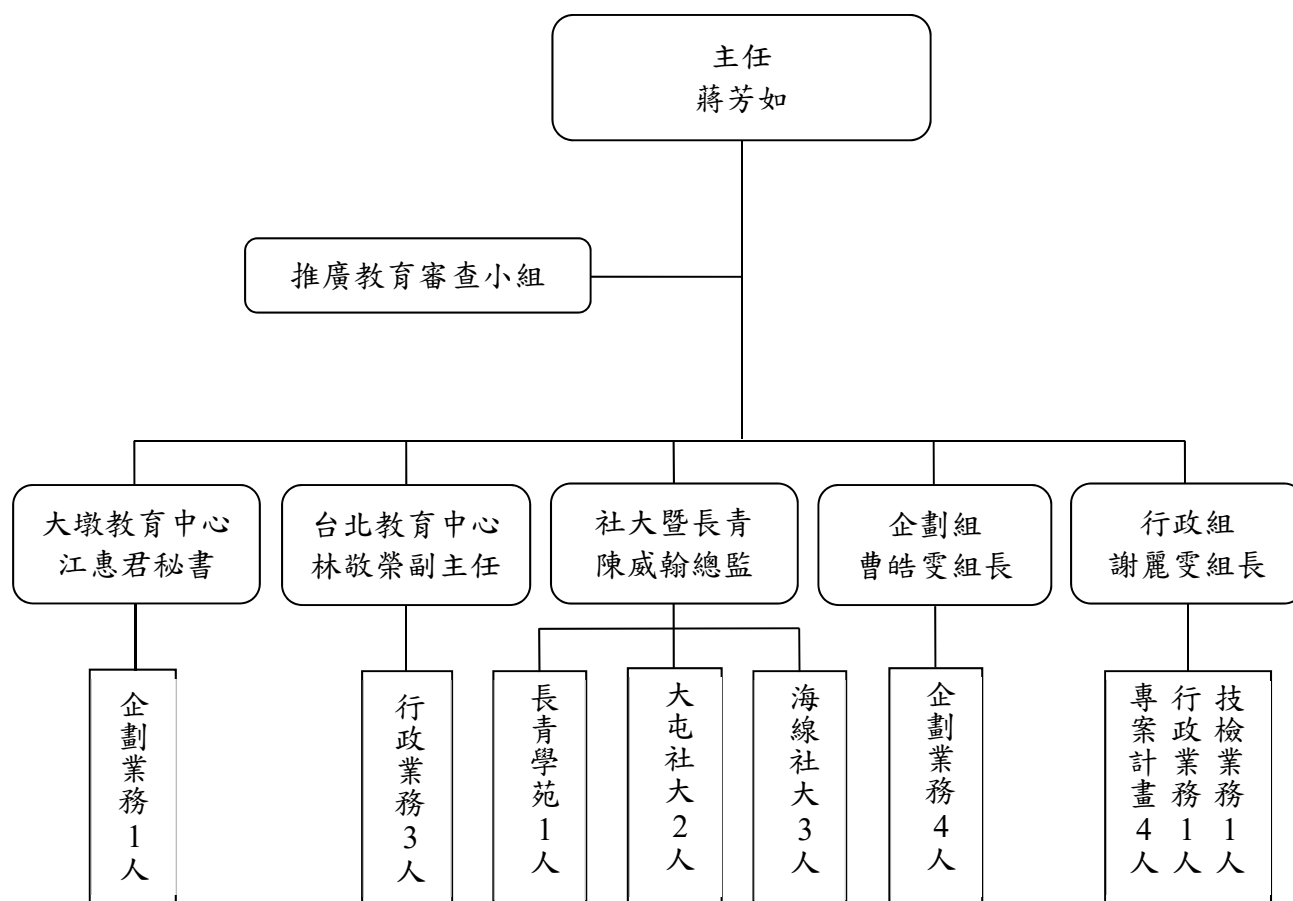

貳、大事紀

- 一、110.08.01 至 111.07.31 辦理美髮造型設計 80 學分班，計 2 班次。
- 二、110.08.01 至 111.07.31 辦理臺中榮總醫院研究所護理學分班，計 2 班次。
- 三、110.08.01 至 111.07.31 辦理彰化秀傳醫院二技護理學分班，計 1 班。
- 四、110.08.01 至 111.07.31 辦理彰化秀傳醫院研究所護理學分班，計 3 班次。
- 五、110.08.01 至 111.07.31 辦理埔里基督教醫院研究所護理學分班，計 2 班次。
- 六、110.08.01 至 111.07.31 辦理業安全衛生技師學分班，計 2 班次。
- 七、110.08.01 至 111.07.31 承接臺中市社會局委託辦理托育人員專業訓練班，計 8 班。
- 八、110.03.07 至 110.08.22 承接中彰投分署 110 年產投辦理韓語發音初階班。
- 九、110.05.01 至 110.08.07 承接中彰投分署 110 年產投辦理韓語發音初階班。
- 十、110.07.25 至 110.09.26 承接中彰投分署 110 年產投辦理觀光日語觀光資源實務班。

- 十一、110.08.01 至 111.10.02 承接財團法人國際合作發展基金會 109 年拉美加地區友邦技職訓練計畫-中式餐飲及加盟創業合作 2 班。
- 十二、110.08.01 至 111.10.02 承接財團法人國際合作發展基金會 109 年拉美加地區友邦技職訓練計畫-觀光旅館民宿經營 2 班。
- 十三、110.08.07 至 110.10.30 承接臺中市政府勞工局短訓辦理中餐烹調(素食)乙級證照班。
- 十四、110.08.14 至 110.12.04 承接中彰投分署 110 年產投辦理泰語日常會話基礎班。
- 十五、110.08.14 至 110.10.16 承接中彰投分署 110 年產投辦理上班族日本語指南入門班。
- 十六、110.08.02 至 111.01.23 承接勞動力發展署技檢中心委託辦理 110 年度第 1 梯次全國技術士技能檢定，計 9 個職類。
- 十七、110.08.03 至 110.09.02 承接勞動力發展署技檢中心委託辦理 110 年度第 1 梯次即測即評及發證技術士技能檢定，計 6 個職類。
- 十八、110.08.23 至 110.08.26 承接臺中市政府環境保護局辦理 110 年無人機培訓專班-基本級專業操作證(2)。
- 十九、110.08.29 至 110.09.26 承接臺中市政府勞工局辦理 110 年青少年職業探索營無人機空拍飛行培訓班。
- 二十、110.09.14 至 110.09.17 承接臺中市政府環境保護局辦理 110 年無人機培訓專班-基本級專業操作證(3)。
- 二十一、110.09.25 至 110.11.13 承接中彰投分署 110 年產投辦理太陽光電系統維運基礎班。
- 二十二、110.09.25 至 110.11.20 承接中彰投分署 110 年產投辦理上班族英語簡報訓練班。
- 二十三、110.09.26 至 110.10.26 承接中彰投分署 110 年產投辦理越南語生活會話基礎班。
- 二十四、110.10.07 至 111.02.13 承接中彰投分署 110 年產投辦理韓語發音初階班第 01 期。
- 二十五、110.10.12 至 110.12.30 承接中彰投分署 110 年產投辦理國際溝通英語文人才培訓班。
- 二十六、110.10.16 至 111.01.08 承接中彰投分署 110 年產投辦理西班牙語日常會話基礎班第 01 期。
- 二十七、110.10.17 至 110.10.30 承接臺中市政府勞工局辦理 110 年青少年職業探索營計畫電競學習營。
- 二十八、110.10.28 至 111.01.04 承接中彰投分署職訓辦理銀髮健康促進照護班。
- 二十九、110.10.29 至 110.12.30 承接中彰投分署 110 年產投辦理電商數位行銷人才培訓班。
- 三十、110.10.30 至 110.12.11 承接中彰投分署 110 年產投辦理日文發音與句型基礎班。
- 三十一、110.11.07 至 110.11.28 承接臺中市政府勞工局短訓辦理無人機飛行考照班。
- 三十二、110.11.14 至 110.12.05 承接中彰投分署 110 年產投辦理太陽光電系統維運進階班。
- 三十三、110.12.18 至 111.01.22 承接中彰投分署 110 年產投辦理上班族日語指南基礎班。
- 三十四、110.12.19 至 111.02.13 承接中彰投分署 110 年產投辦理商業攝影美拍技巧實務班第 01 期。
- 三十五、110.12.20 至 111.03.04 承接中彰投分署職訓辦理烘焙食品暨飲料調製培訓班。
- 三十六、111.01.18 至 111.03.13 承接勞動力發展署技檢中心委託辦理 110 年度第 3 梯次全國技術士技能檢定，計 10 個職類。
- 三十七、111.01.21 至 111.01.22 承接玉美研究股份有限公司「持證廚師衛生講習」2 班。
- 三十八、111.02.08 至 110.02.08 承接吉米食品有限公司「持證廚師衛生講習」。

- 三十九、111.02.16 至 111.02.17 承接勞動力發展署技檢中心委託辦理 110 年度第 2 梯次全國技術士技能檢定，計 1 個職類。
- 四十、111.02.22 至 111.05.12 承接中彰投分署 111 年度產業新尖兵試辦計畫辦理國際溝通英語文人才培訓班。
- 四十一、111.03.01 至 111.03.02 承接僑務委員會委託辦理 2022 僑務委員會擴大培育及留用僑生人才研討會。
- 四十二、111.03.05 至 111.04.16 承接中彰投分署 111 年產投辦理日文發音與句型基礎班第 01 期。
- 四十三、111.03.06 至 111.06.19 承接臺中市政府勞工局短訓辦理太陽光電設置乙級證照培訓班。
- 四十四、111.03.12 至 111.07.02 承接中彰投分署 111 年產投辦理西班牙語日常會話基礎班第 01 期。
- 四十五、111.03.12 至 111.07.02 承接勞中彰投分署 111 年產投辦理泰語字母發音與會話初級班第 01 期。
- 四十六、111.03.27 至 111.06.12 承接中彰投分署 111 年產投辦理商業攝影美拍技巧實務班第 01 期。
- 四十七、111.04.02 至 111.05.28 承接北基宜花金馬分署 111 年產投辦理剪髮基礎實務班。
- 四十八、111.04.09 至 111.04.30 承接臺中市政府勞工局短訓辦理無人機飛行考照專班。
- 四十九、111.04.17 至 111.07.24 承接中彰投分署 111 年產投辦理越南語日常口說班第 01 期。
- 五十、111.04.23 至 111.06.18 承接中彰投分署 111 年產投辦理日文入門文法奠定班第 01 期。
- 五十一、111.04.25 至 111.06.10 承接中彰投分署職訓辦理銀髮族照顧服務培訓班。
- 五十二、111.04.28 至 111.09.01 承接北基宜花金馬分署 111 年產投辦理商務英語訓練班。
- 五十三、111.05.04 至 111.08.31 承接北基宜花金馬分署 111 年產投辦理職場英語簡報訓練班。
- 五十四、111.05.10 至 111.07.06 承接中彰投分署職訓辦理麵包暨中西式點心培訓班。
- 五十五、111.05.15 至 111.08.07 承接中彰投分署 111 年產投辦理韓語發音初階班第 01 期。
- 五十六、111.06.11 至 111.08.06 承接中彰投分署 111 年產投辦理銀髮樂活桌遊班。
- 五十七、111.06.25 至 111.07.30 承接中彰投分署 111 年產投辦理日語基礎文法奠定班第 01 期。
- 五十八、111.06.25 至 111.08.06 承接中彰投分署 111 年產投辦理自媒體行銷企劃養成實務班第 01 期。
- 五十九、111.06.27 至 111.07.08 承接勞動力發展署技檢中心委託辦理 111 年度第 1 梯次全國技術士技能檢定，計 7 個職類。
- 六十、111.06.28 至 111.07.14 承接勞動力發展署技檢中心委託辦理 111 年度第 1 梯次即測即評及發證技術士技能檢定，計 6 個職類。
- 六十一、111.07.01 起組織異動調整為推廣營運處推廣教育中心。
- 六十二、110 年度辦理台中市長青學苑成果展共計 4 場次。
- 六十三、110 年度海線及大屯社區大學接受台中市政府評鑑，海線社區大學優等、大屯社區大學特優。

參、各項統計資料

表 1 推廣教育服務統計表

| 學年度 | 非學分班 開班數 | 非學分班 人數 | 非學分班 總金額(元) | 學分班開 班數 | 學分班開 課學分數 | 學分班人 數 | 學分班總 金額(元) |
|-----|-------------|------------|----------------|------------|--------------|-----------|---------------|
| 110 | 848 | 12,440 | 48,172,237 | 166 | 521 | 3,449 | 14,986,990 |

表 2 訓練實績

| 類別 | 參與人次 | 金額(元) |
|-----------|--------|------------|
| 政府委辦 | 1,324 | 13,181,262 |
| 社區大學及長青學苑 | 17,807 | 45,251,169 |
| 技能檢定 | 4,427 | 6,543,413 |
| 自辦班 | 2,510 | 14,110,657 |
| 學分班 | 3,449 | 5,652,135 |
| 合計 | 29,517 | 84,738,636 |

表 3 核心專業領域開班統計

| 學年度 | 學分班 | | 非學分班 | |
|-----|-----|-------|------|--------|
| | 班級數 | 學員數 | 班級數 | 學員數 |
| 110 | 166 | 3,449 | 848 | 12,440 |

表 4 專業證照及技能檢定開班統計

| 學年度 | 證照訓練班 | | 技能檢定 | |
|-----|-------|-------|-------|-------|
| | 班級數 | 學員數 | 職類/場次 | 應檢人數 |
| 110 | 147 | 2,501 | 39 | 4,427 |

表 5 部會及縣市政府單位委託開班統計

| 學年度 | 案次 | 人數 |
|-----|----|--------|
| 110 | 64 | 19,131 |

【備註】推廣教育各項統計資料以所承辦案件之始日作為歸屬之學年度。

校務研究辦公室

壹、組織編制



圖 1.校務研究辦公室架構圖

貳、大事紀

- 一、110.10.21 辦理 STATISTICA 大數據軟體教育訓練-基本統計與應用。
- 二、110.11.04 辦理 STATISTICA 大數據軟體教育訓練-資料探勘與應用。
- 三、110.11.19 參與「2020 南區大專校院校務研究推動策略聯盟成果展暨研討會」，發表作品如下：
 - (一) 教學課程大綱與永續發展目標 SDGs 比對分析 - 以弘光科技大學為例
 - (二) 轉進學(系)生就學滿意度之研究—以台中市某科技大學為例
- 四、110.12.02 參與本校「第二次評量尺規預評結果分析會議」，回饋各系高中學習歷程試評檢核。
- 五、111.6.21 參與本校 110.2 學期第 3 次校務會議，發表「畢業滿 1、3、5 年畢業生流向暨雇主滿意度調查」，回饋各單位利害關係人相關調查數據及分析。
- 六、110 學年度執行議題如下：
 - (一) 110 學年度進行問卷內容修訂，並召開「問卷專家委員書審作業」：
 1. 畢業生流向暨雇主滿意度問卷。
 2. 應屆畢業生離校問卷。
 3. 校務滿意度調查問卷。
 - (二) 110 學年度應屆畢業生離校問卷調查。
 - (三) 大專校院校務資訊公開視覺化分析。
 - (四) 大專校院學生基本資料庫視覺化分析。
 - (五) 聯合國永續發展目標(SDGs)比對系統開發。
 - (六) 聯合國永續發展目標(SDGs)關鍵字視覺化分析。
 - (七) 教學課程大綱與永續發展目標(SDGs)比對分析。
 - (八) 轉進學生就學滿意度之研究。
 - (九) 第二次評量尺規預評分析及報告書撰寫。
 - (十) 探討多元入學管道之學生其高中職與大學成績表現之相關性。
 - (十一) 高教深耕計畫促進經濟與文化不利學生學習成效之研究調查。
 - (十二) 110 學年度畢業滿 1 年畢業生流向調查。
 - (十三) 110 學年度畢業滿 3 年畢業生流向調查。
 - (十四) 110 學年度畢業滿 5 年畢業生流向調查。
 - (十五) 110 學年度雇主滿意度調查報告。
 - (十六) 2022 天下雜誌 USR 大學公民調查分析。
 - (十七) 2022《遠見雜誌》台灣最佳大學排行榜分析。
 - (十八) 本校參加 THE、QS 等世界大學排名系統之分析
 - (十九) 應用程式設計課程教學評量之反饋與改善調查報告。
 - (二十) 教學實踐研究計畫課程與學生學習成效分析。
 - (二十一) 新版校首頁 Google Analytics 觀察及分析。
 - (二十二) 本校學生來源分析與 Google Analytics 分析。

參、各項統計資料

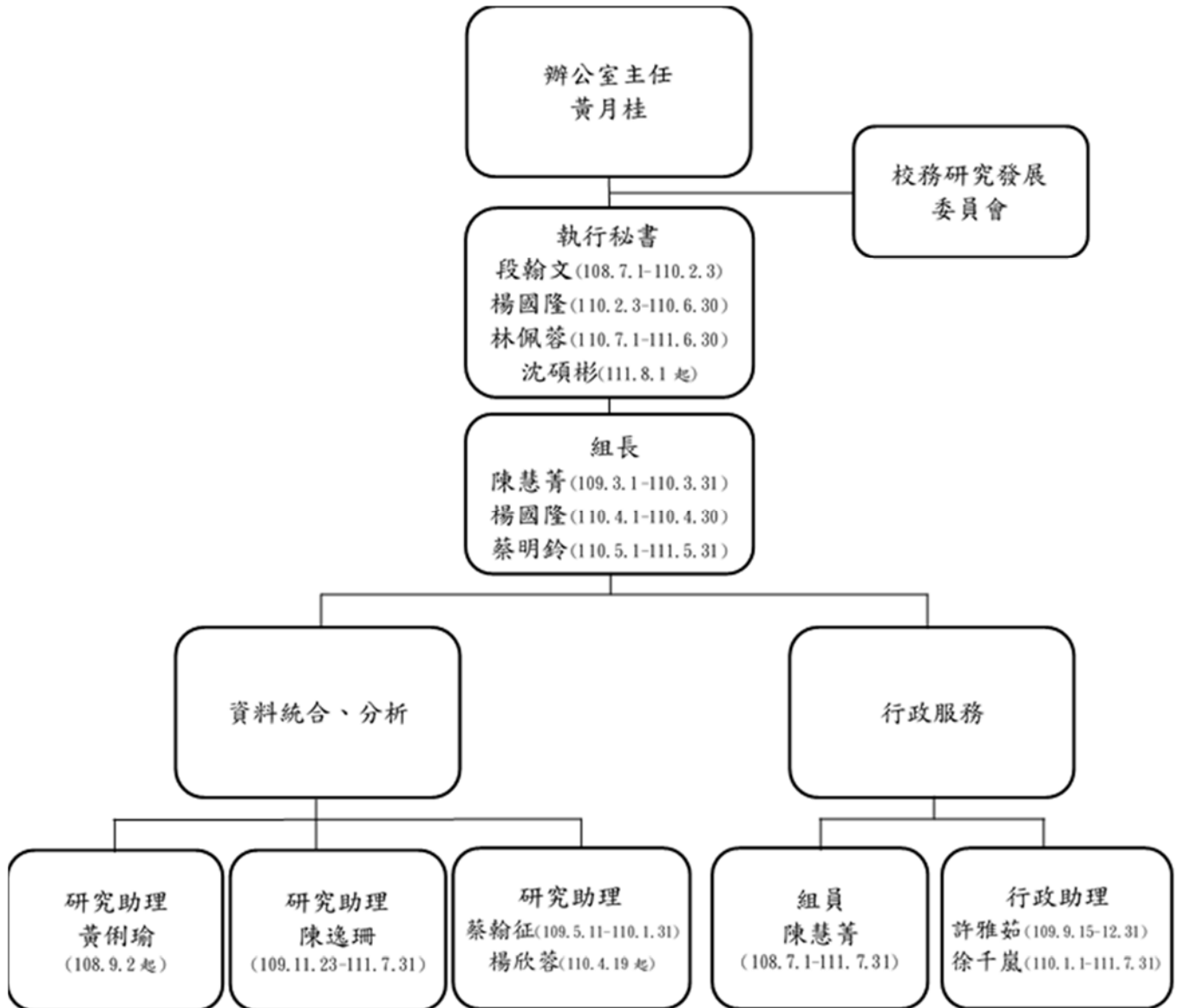
表 1、校務研究辦公室議題研究類型統計表(含跨單位、跨類型議題)

| 類型 | 議題數量 | 全校 | 秘書處 | 教務處 | 學務處 | 總務處 | 研發處 | 圖資處 | 教發中心 | 人事室 | 教學單位 |
|------|------|----|-----|-----|-----|-----|-----|-----|------|-----|------|
| 政策幕僚 | 7 | 3 | | 1 | | | 1 | | | | 2 |
| 作業e化 | 7 | 2 | 1 | | 1 | | 1 | | | | 2 |
| 趨勢觀察 | 9 | 2 | 2 | 2 | | | | 2 | 1 | | |
| 績效評估 | 10 | 3 | | 2 | 1 | | 1 | | 2 | | 1 |
| 問卷調查 | 7 | 1 | | 1 | 4 | | | | | | 1 |
| 合計 | 40 | 11 | 3 | 6 | 6 | | 3 | 2 | 3 | | 6 |

統計區間：110.8.1-111.7.31

附錄壹

全校議事概況



壹、教學單位

①護理學院

| 學年度 | 項次 | 會議名稱/召開次數 | 會議時間 |
|------------|----|---------------------|--|
| 1101 學期 | 1 | 護理學院院務會議/3次 | 110.10.21、110.12.14、111.01.17 |
| | 2 | 護理學院院教評會議/6次 | 110.08.18、110.09.26、110.10.26 110.12.23、111.01.10、111.01.14 |
| | 3 | 護理學院課程會議/3次 | 110.10.13、110.10.27、110.12.09 |
| | 4 | 護理學院實習會議/2次 | 110.11.15、110.11.28 |
| | 5 | 護理系國際暨兩岸交流委員會/3次 | 110.08.02、110.10.01、110.11.02 |
| | 6 | 護理系教師評審委員會/6次 | 110.08.16、110.09.14、110.10.15 110.12.08、111.01.05、111.01.13 |
| | 7 | 護理系課程委員會/6次 | 110.8.26、110.9.13、110.9.16、 110.10.4、110.10.18、110.12.20 |
| | 8 | 護理系四技招生暨學務委員會/11次 | 110.08.05、110.08.19、110.10.05 110.10.14、110.10.19、110.11.08 110.12.08、110.12.23、111.01.14 111.01.21、111.02.10 |
| | 9 | 護理系二技招生委員會/3次 | 110.10.06、110.10.14、110.10.19 |
| | 10 | 護理系圖儀委員會/3次 | 110.10.07、110.12.02、110.12.22 |
| | 11 | 護理系實習委員會會議/3次 | 110.09.30、110.11.01、110.12.22 |
| | 12 | 護理系系務會議/5次 | 110.09.23、110.10.14、110.11.11 110.12.02、110.01.13 |
| | 13 | 護理系研究生事務委員會/9次 | 110.09.29、110.10.20、110.11.18 110.12.02、110.12.15、110.12.22 110.12.31、111.01.05、110.01.14 |
| | 14 | 護理系研究生課程委員會/6次 | 110.09.29、110.10.20、110.11.18 110.12.08、110.12.15、111.01.05 |
| | 15 | 護理系研究生招生委員會/8次 | 110.09.13、110.09.29、110.10.20 110.11.09、110.11.18、110.11.22 110.12.15、111.01.05 |
| | 16 | 護理系科教師發展暨研究委員會/2次 | 110.10.12、111.01.12 |
| | 17 | 學士後護理系課程委員會/4次 | 110.08.06、110.09.29、110.11.03 110.12.20 |
| | 18 | 學士後護理系招生暨學生事務委員會/2次 | 110.10.08、110.10.20 |
| | 19 | 學士後護理系實習委員會會議/3次 | 110.09.30、110.11.01、110.12.22 |
| | 20 | 學士後護理系系務會議/次 | 110.09.23、110.10.14、110.11.11 110.12.02、110.01.13 |
| | 21 | 護理科課程委員會/5次 | 110.08.05、110.08.26、110.09.24 110.10.15、110.12.20 |
| | 22 | 護理科招生暨學生事務委員會/5次 | 110.10.08、110.10.20、110.11.01 111.01.07、111.01.14 |
| | 23 | 護理科科務會議/5次 | 110.09.23、110.10.14、110.11.11 110.12.02、111.01.13 |

①護理學院

| 學年度 | 項次 | 會議名稱/召開次數 | 會議時間 |
|------------|----|---------------------|---|
| | 24 | 護理科科教評會議/6次 | 110.09.01、110.09.08、110.09.15 110.10.19、110.12.15、111.01.07 |
| | 25 | 護理科實習委員會會議/3次 | 110.09.30、110.11.01、110.12.22 |
| 1102 學期 | 1 | 護理學院院務會議/3次 | 111.03.29、111.05.10、111.06.16 |
| | 2 | 護理學院院教評會議/5次 | 111.03.11、111.05.14、111.05.26 111.06.23、111.07.20 |
| | 3 | 護理學院課程會議/5次 | 111.03.10、111.04.07、111.04.14 111.05.17、111.06.30 |
| | 4 | 護理學院實習會議/2次 | 111.03.30、111.05.18 |
| | 5 | 護理系國際暨兩岸交流委員會/2次 | 111.02.21、111.04.21 |
| | 6 | 護理系教師評審委員會/7次 | 111.03.08、111.04.27、111.05.19 111.06.09、111.06.22、111.07.06 111.07.14 |
| | 7 | 學士後課程委員會/5次 | 111.03.09、111.04.18、111.05.31 111.06.02、111.07.14 |
| | 8 | 護理系二技招生委員會/7次 | 111.02.15、111.03.21、111.05.09 111.05.23、111.06.13、111.06.17 111.06.21 |
| | 9 | 護理系課程委員會/5次 | 111.02.22、111.03.25、111.04.12 111.05.13、111.06.22、 |
| | 10 | 護理系四技招生暨學務委員會/9次 | 111.03.15、111.04.14、111.04.29 111.05.25、111.06.14、111.06.16 111.06.29、111.07.07、111.07.20 |
| | 11 | 護理系圖儀委員會/1次 | 111.03.22 |
| | 12 | 護理系實習委員會會議/4次 | 111.03.16、111.05.06、111.05.16 111.07.18 |
| | 13 | 護理系系務會議/次 | 111.02.24、111.03.10、111.03.24 111.04.14、111.05.05、111.06.02 111.06.23 |
| | 14 | 研究生事務委員會/9次 | 111.02.14、111.02.18、111.03.09 111.04.13、111.05.11、111.06.01 111.07.07、111.07.21、111.07.28 |
| | 15 | 研究生課程委員會/4次 | 111.03.09、111.04.13、111.05.11 111.06.01 |
| | 16 | 研究生招生委員會/5次 | 111.03.09、111.03.14、111.04.13 111.05.11、111.06.01 |
| | 17 | 學士後護理系招生暨學生事務委員會/3次 | 111.03.23、111.04.20、111.05.23 |
| | 18 | 學士後護理系實習委員會會議/3次 | 111.03.16、111.05.06、111.07.18 |
| | 19 | 學士後護理系系務會議/7次 | 111.02.24、111.03.10、111.03.24 111.04.14、111.05.05、111.06.02 111.06.23 |
| | 20 | 護理科課程委員會/3次 | 111.03.14、111.04.25、111.07.08 |
| | 21 | 護理科招生暨學生事務委員會/2次 | 111.03.21、111.04.20 |

①護理學院

| 學年度 | 項次 | 會議名稱/召開次數 | 會議時間 |
|-----|----|-------------------|---|
| | 22 | 護理系科教師發展暨研究委員會/2次 | 111.03.14、111.06.21 |
| | 23 | 護理科科務會議/7次 | 111.02.24、111.03.10、111.03.24 111.04.14、111.05.05、111.06.02 111.06.23 |
| | 24 | 護理科科教評會議/6次 | 111.03.11、111.04.26、111.05.12 111.05.23、111.06.08、111.07.04 |
| | 25 | 護理科實習委員會會議/3次 | 111.03.16、111.05.06、111.07.18 |

①醫療健康學院

| 單位 | 學年度 | 項次 | 會議名稱/召開次數 | 會議時間 |
|--------|-------------|----|-----------------------------|---|
| 醫療健康學院 | 110.1 學期 | 1 | 院主管會議/6次 | 110.08.04、110.09.28、110.10.01、 110.10.22、110.11.10、111.01.07 |
| | | 2 | 院務會議/6次 | 110.09.07、110.10.08、110.10.28、 110.11.17、110.12.08、111.01.07 |
| | | 3 | 院課程會議/5次 | 110.08.04、110.08.24、110.10.06、 110.10.27、110.11.29 |
| | | 4 | 院教評會議/9次 | 110.08.19、110.09.23、110.10.21、 110.11.10、110.11.18、110.12.15、 110.12.24、111.01.10、111.01.20 |
| | | 5 | 院實習委員會會議/6次 | 110.08.24、110.09.14、110.11.05、 110.12.16、111.01.12、111.01.21 |
| | | 6 | 院研究中心會議/1次 | 111.01.06 |
| | 110.2 學期 | 1 | 院主管會議/5次 | 111.02.15、111.03.16、111.04.14、 111.05.25、111.06.22 |
| | | 2 | 院務會議/4次 | 111.03.31、111.05.26、111.06.22、 111.07.21 |
| | | 3 | 院課程會議/3次 | 111.04.06、111.05.05、111.06.22 |
| | | 4 | 院教評會議/8次 | 111.02.23、111.03.16、111.05.04、 111.05.25、111.06.08、111.06.22、 111.07.13、111.07.19 |
| | | 5 | 院實習委員會會議/4次 | 111.03.31、111.04.11、111.06.01、 111.06.02 |
| | | 6 | 院研究中心會議/1次 | 111.07.21 |
| | | 7 | 高教深耕計畫 K-4 USR-A 會議 / 1次 | 111.06.15 |
| 物理治療系 | 110.1 學期 | 1 | 系務會議/4次 | 110.08.18、110.09.23、110.09.29、 110.12.30 |
| | | 2 | 系教師評審委員會會議/7次 | 110.08.18、110.09.10、110.10.15、 110.11.30、110.12.10、110.12.29、 111.01.06 |
| | | 3 | 系課程委員會會議/2次 | 110.10.18、110.12.28 |

| 單位 | 學年度 | 項次 | 會議名稱/召開次數 | 會議時間 | |
|---------------------|-------------|-------------|--------------------------------|---|---|
| | | 4 | 系招生委員會議/3次 | 110.10.20、110.10.25、111.01.14 | |
| | | 5 | 系實習委員會議/2次 | 110.09.02、110.11.26 | |
| | | 6 | 教學研討會/2次 | 110.08.03、111.01.14 | |
| | 110.2 學期 | 1 | 系務會議/6次 | 111.02.24、111.05.02、111.05.17、 111.06.30、111.07.11 | |
| | | 2 | 系教師評審委員會議/6次 | 111.03.10、111.04.28、111.05.09、 111.06.07、111.06.30、111.07.11 | |
| | | 3 | 系課程委員會議/4次 | 111.02.21、111.02.24、111.03.23、 111.06.23 | |
| | | 4 | 系招生委員會議/8次 | 111.04.07、111.05.17、111.05.25、 111.06.15、111.06.17、111.06.23、 111.06.30、111.07.20 | |
| | | 5 | 系實習委員會議/1次 | 111.03.22 | |
| | | 6 | 系學生事務委員會議/2次 | 111.05.17、111.07.11 | |
| | 生物科技系(所) | 110.1 學期 | 1 | 生科系召開系務會議/2次 | 110.08.12、110.09.30 |
| | | | 2 | 生科系召開系教評/4次 | 110.09.06、110.11.01、110.11.09、 110.12.07 |
| | | | 3 | 生科系召開系課程/4次 | 110.08.17、110.09.23、110.10.14、 110.12.07 |
| 4 | | | 生科系召開實習委員會/2次 | 110.08.24、110.12.07 | |
| 5 | | | 生科系召開教學研討會/2次 | 110.08.17、111.01.19 | |
| 110.2 學期 | | 1 | 生科系召開系務會議/4次 | 111.04.12、111.05.12、111.06.23、 111.07.06 | |
| | | 2 | 生科系召開系教評/4次 | 111.04.12、111.04.26、111.06.02、 111.06.16 | |
| | | 3 | 生科系召開系課程/4次 | 111.02.17、111.03.17、111.06.01、 111.07.28 | |
| | | 4 | 生科系召開實習委員會/1次 | 111.05.25 | |
| 營養系暨 營養醫學 研究所 | 110.1 學期 | 1 | 營養系暨營養醫學研究所系 (所)務會議/6次 | 110.08.04、110.08.13、110.09.28、 110.11.03、111.01.05、111.01.17 | |
| | | 2 | 營養系暨營養醫學研究所系 (所)課程委員會議/5次 | 110.09.09、110.09.29、110.10.13、 110.12.08、111.01.17 | |
| | | 3 | 營養系暨營養醫學研究所系 (所)教師評審委員會議/8次 | 110.09.09、110.09.29、110.10.13、 110.11.03、110.11.17、110.11.24、 110.12.22、111.01.05 | |
| | | 4 | 營養系暨營養醫學研究所系 (所)招生委員會議/4次 | 110.09.29、110.10.14、110.11.03、 110.11.26 | |
| | | 5 | 營養系暨營養醫學研究所系 (所)教學研討會議/2次 | 110.08.13、111.01.17 | |
| | | 6 | 營養系暨營養醫學研究所實習 委員會/6次 | 110.08.04、110.08.13、110.09.29、 110.11.03、110.12.08、111.01.17 | |
| | | 7 | 營養系暨營養醫學研究所圖儀 | 110.09.29 | |

| 單位 | 學年度 | 項次 | 會議名稱/召開次數 | 會議時間 |
|--------------------|-------------|----|-----------------------------|---|
| | 110.2 學期 | | 管理委員會/1次 | |
| | | 1 | 營養系暨營養醫學研究所系(所)務會議/6次 | 111.02.23、111.03.23、111.05.18、111.06.08、111.06.15、111.07.13 |
| | | 2 | 營養系暨營養醫學研究所系(所)課程委員會會議/4次 | 111.02.23、111.03.23、111.04.06、111.04.27 |
| | | 3 | 營養系暨營養醫學研究所系(所)教師評審委員會會議/7次 | 111.03.09、111.04.06、111.04.27、111.05.18、111.06.08、111.06.13、111.07.07 |
| | | 4 | 營養系暨營養醫學研究所系(所)招生委員會會議/4次 | 111.02.23、111.03.23、111.04.06、111.06.15 |
| | | 5 | 營養系暨營養醫學研究所實習委員會/3次 | 111.02.23、111.03.24、111.07.13 |
| 語言 治療 與聽力學系 | 110.1 學期 | 1 | 系教師評審委員會會議/4次 | 110.09.07、110.12.03、110.12.30、111.01.05 |
| | | 2 | 系課程委員會會議/4次 | 110.09.16、110.10.13、110.12.16、111.01.17 |
| | | 3 | 系實習委員會會議/3次 | 110.08.19、110.12.01、111.01.17 |
| | | 4 | 系招生委員會會議/2次 | 110.10.18、111.01.17 |
| | | 5 | 教學研討會/1次 | 110.08.10 |
| | | 6 | 系務會議/3次 | 110.08.02、110.09.30、111.01.13 |
| | 110.2 學期 | 1 | 系教師評審委員會會議/3次 | 111.03.14、111.04.18、111.06.13 |
| | | 2 | 系課程委員會會議/2次 | 111.03.24、111.05.03 |
| | | 3 | 系實習委員會會議/4次 | 111.03.24、111.04.07、111.05.03、111.06.02 |
| | | 4 | 系招生委員會會議/6次 | 111.02.18、111.04.07、111.06.13、111.06.16、111.06.29、111.07.20 |
| | | 5 | 教學研討會/1次 | 111.01.17 |
| | | 6 | 系務會議/6次 | 111.03.03、111.03.24、111.04.07、111.05.13、111.06.16、111.07.14 |
| | | 7 | 學生事務委員會會議/1次 | 111.06.30 |
| 動物 保健學士學位 學程 | 110.1 學期 | 1 | 學位學程學務會議/6次 | 110.08.18、110.09.30、110.10.27、110.11.10、110.12.23、111.01.13 |
| | | 2 | 學程教評會議/3次 | 110.09.08、110.12.09、111.01.06 |
| | | 3 | 學程課程會議/3次 | 110.08.03、110.09.20、110.10.14 |
| | | 4 | 學程招生會議/3次 | 110.10.09、110.10.25、111.01.14 |
| | | 5 | 學程實習委員會會議/3次 | 110.08.26、110.09.06、111.01.13 |
| | | 6 | 教學研討會/2次 | 110.08.18、111.01.19 |
| | 110.2 學期 | 1 | 學位學程學務會議/7次 | 111.03.03、111.03.09、111.04.19、111.04.28、111.05.11、111.06.15、111.07.07 |

| 單位 | 學年度 | 項次 | 會議名稱/召開次數 | 會議時間 |
|-------------|-------------|---------------|---|---|
| 健康事業管理系(所) | | 2 | 學程教評會議/4次 | 111.03.09、111.04.21、111.04.28、111.06.15 |
| | | 3 | 學程課程會議/8次 | 111.02.14、111.02.25、111.03.01、111.03.15、111.03.24、111.04.28、111.05.24、111.06.08 |
| | | 4 | 學程招生會議/9次 | 111.02.14、111.04.22、111.05.03、111.06.02、111.06.15、111.06.16、111.06.21、111.06.30、111.07.21 |
| | | 5 | 學程實習委員會議/2次 | 111.05.24、111.07.28 |
| | 110.1 學期 | 1 | 系務會議/12次 | 110.08.17、110.09.28、110.10.07、110.10.14、110.10.21、110.10.28、110.11.04、110.11.18、110.12.16、110.12.23、111.01.13、111.01.19 |
| | | 2 | 系課程委員會會議/3次 | 110.10.14、110.10.18、111.01.13 |
| | | 3 | 系教師評審委員會會議/6次 | 110.09.09、110.10.07、110.12.02、110.12.09、111.01.07、111.01.14 |
| | | 4 | 教學研討會/1次 | 110.08.26 |
| | | 5 | 導師會議/1次 | 110.09.28 |
| | | 6 | 系招生委員會/7次 | 110.09.18、110.10.07、110.10.12、110.10.14、110.10.21、110.11.18、110.01.14 |
| | | 7 | 系實習委員會議8次 | 110.09.02、110.09.30、110.10.28、110.11.18、110.12.16、110.12.30、111.01.04、111.01.19 |
| | | 8 | 研究所甄試暨考試入學委員會議/1次 | 110.11.17 |
| | | 9 | 銜接專業基礎課程諮詢會議/1次 | 110.12.02 |
| | | 10 | 銜接專業基礎課程諮詢會議 | 110.12.02 |
| 110.2 學期 | 1 | 系務會議/7次 | 111.03.03、111.03.10、111.04.28、111.05.05、111.06.16、111.06.30、111.07.14 | |
| | 2 | 系課程委員會會議/8次 | 111.02.16、111.03.24、111.03.28、111.04.07、111.04.21、111.04.28、111.05.12、111.06.10 | |
| | 3 | 系教師評審委員會會議/6次 | 111.04.21、111.04.28、111.05.19、111.05.26、111.06.16、111.06.21 | |
| | 4 | 教學研討會/1次 | 111.01.18 | |
| | 5 | 導師會議/2次 | 111.03.10、111.07.14 | |
| | 6 | 系招生委員會議/4次 | 111.03.17、111.04.07、111.04.28、111.06.16 | |
| | 7 | 系實習委員會/4次 | 111.04.07、111.05.12、111.05.26、111.06.28 | |

| 單位 | 學年度 | 項次 | 會議名稱/召開次數 | 會議時間 |
|-----------------|---------|----|--------------------|---|
| | | 8 | 研究所甄試暨考試入學委員會會議/1次 | 111.03.08 |
| | | 9 | 碩士班預研究生甄審會議/1次 | 111.04.07 |
| | | 10 | 日四技甄選入學委員會會議/1次 | 111.06.16 |
| | | 11 | 日四技技優甄審入學委員會會議/2次 | 111.06.09、111.06.13 |
| 老人福利與長期照顧事業系(所) | 110.1學期 | 1 | 系教評會議/3次 | 110.09.14、110.12.03、111.01.20 |
| | | 2 | 系務會議/11次 | 110.08.12、110.08.31、110.09.14、110.09.28、110.10.12、110.11.09、110.11.23、110.11.26、110.12.07、110.12.28、111.01.18 |
| | | 3 | 系課程評審委員會會議/4次 | 110.09.14、110.10.12、110.12.07、111.01.18 |
| | | 4 | 系實習委員會/10次 | 110.08.17、110.08.31、110.09.28、110.10.12、110.11.09、110.11.12、110.11.23、110.12.07、110.12.28、111.01.18 |
| | | 5 | 系招生會議/6次 | 110.08.12、110.08.31、110.09.14、110.10.12、110.10.21、110.11.09 |
| | 110.2學期 | 1 | 系教評會議/4次 | 111.04.26、111.05.18、111.06.14、111.07.05 |
| | | 2 | 系務會議/12次 | 111.02.22、111.03.08、111.03.22、111.04.12、111.04.27、111.05.10、111.05.24、111.06.07、111.06.14、111.06.21、111.06.30、111.07.18 |
| | | 3 | 系課程評審委員會會議/6次 | 111.02.22、111.03.08、111.03.22、111.04.12、111.05.10、111.06.07 |
| | | 4 | 系實習委員會/6次 | 111.03.22、111.03.30、111.05.10、111.05.24、111.06.07、111.07.18 |
| | | 5 | 系招生會議/12次 | 111.02.22、111.03.08、111.04.12、111.04.26、111.05.02、111.05.24、111.06.07、111.06.14、111.06.17、111.06.21、111.06.30、111.07.22 |

①民生創新學院

| 民生創新學院 | | | |
|---------|----|-------------|--|
| 學年度 | 項次 | 會議名稱/召開次數 | 會議時間 |
| 110.1學期 | 1 | 院主管會議/6次 | 110.08.17、110.09.22、110.10.12、110.11.09、110.12.15、111.01.04 |
| | 2 | 院務會議/6次 | 110.09.22、110.10.12、110.11.09、110.12.15、110.12.23、111.01.12 |
| | 3 | 院教評委員會會議/9次 | 110.08.24、110.09.22、110.10.13、110.11.03、110.12.07、110.12.21、110.12.27、111.01.06、 |

| | | | |
|-----------------|----|-------------------|---|
| | | | 111.01.14 |
| | 4 | 院課程委員會會議/4次 | 110.08.18、110.10.13、110.10.26、110.11.30 |
| | 5 | 院實習委員會會議/2次 | 110.11.09、111.01.12 |
| | 6 | 院級面試會議/1次 | 110.12.27 |
| 110.2 學期 | 1 | 院主管會議/5次 | 111.02.23、111.04.20、111.05.18、111.06.15、111.07.28 |
| | 2 | 院務會議/5次 | 111.02.23、111.04.20、111.05.18、111.06.14、111.07.21 |
| | 3 | 院教評委員會會議/9次 | 111.02.16、111.03.29、111.05.03、111.05.24、111.06.01、111.06.08、111.06.22、111.07.21、111.07.28 |
| | 4 | 院課程委員會會議/4次 | 111.03.15、111.04.07、111.05.10、111.06.28 |
| | 5 | 院實習委員會會議/3次 | 111.02.23、111.05.24、111.06.14 |
| 民生創新學院-食品科技系(所) | | | |
| 學年度 | 項次 | 會議名稱/召開次數 | 會議時間 |
| 110.1 學期 | 1 | 系務會議/5次 | 110.09.09、110.10.13、110.11.15、110.12.16、111.01.19 |
| | 2 | 系教評會議/7次 | 110.09.09、110.09.30、110.10.15、110.11.18、110.12.03、110.12.17、111/01.05 |
| | 3 | 系課程會議/4次 | 110.09.17、110.10.21、110.11.24、110.12.28 |
| | 4 | 系務發展/1次 | 110.10.21 |
| | 5 | 教學研討會/3次 | 110.08.11、110.09.09、111.01.19 |
| | 6 | 系實習委員會/6次 | 110.08.11、110.08.30、110.09.07、110.09.09、110.11.04、110.12.24 |
| | 7 | 圖儀會議/2次 | 110.09.07、110.12.02 |
| | 8 | 課程諮詢會議/1次 | 110.12.02 |
| | 9 | 在校生證照考試輔導及諮詢委員會會議 | 110.11.04 |
| | 10 | 學生技能訓練推廣發展委員會會議 | 110.11.04 |
| 110.2 學期 | 1 | 系務會議/8次 | 111.02.18、111.03.10、111.03.17、111.04.21、111.05.19、111.06.16、111.07.06、111.07.14 |
| | 2 | 系教評會議/12次 | 111.02.09、111.02.14、111.03.17、111.04.21、111.04.27、111.05.06、111.05.19、111.05.26、111.06.02、111.06.16、111.06.27、111.07.14 |
| | 3 | 系課程會議/3次 | 111.03.30、111.05.05、111.06.02 |
| | 4 | 圖儀會議/1次 | 111.03.30 |
| | 5 | 系務發展/1次 | 111.05.12 |
| | 6 | 系實習委員會/4次 | 111.03.10、111.04.21、111.05.09、111.06.29 |
| 民生創新學院-餐旅管理系 | | | |
| 學年度 | 項次 | 會議名稱/召開次數 | 會議時間 |

| 110.1 學期 | 1 | 導師會議/1 次 | 110.08.26 |
|------------------|----|-------------------------|---|
| | 2 | 系務會議/5 次 | 110.08.26、110.09.30、110.10.28、110.11.25、111.01.06 |
| | 3 | 系教評委員會/6 次 | 110.08.24、110.09.14、110.10.07、110.11.25、110.12.16、111.01.10 |
| | 4 | 教學研討會/1 次 | 110.08.26 |
| | 5 | 課程委員會/3 次 | 110.08.26、110.10.21、110.11.25 |
| | 6 | 系實習委員會/5 次 | 110.08.26、110.09.30、110.10.28、110.11.25、111.01.06 |
| | 7 | 系招生規畫小組會議/5 次 | 110.08.26、110.09.30、110.10.28、110.11.25、111.01.06 |
| | 8 | 教學研討會/1 次 | 111.01.06 |
| 110.2 學期 | 1 | 導師會議/1 | 111.03.10 |
| | 2 | 系務會議/6 次 | 111.03.10、111.04.07、111.04.28、111.05.05、111.06.02、111.06.30 |
| | 3 | 系教評委員會/6 次 | 111.02.11、111.03.24、111.05.26、111.06.02、111.06.16、111.06.30 |
| | 4 | 課程委員會/3 次 | 111.02.17、111.03.31、111.05.05 |
| | 5 | 系實習委員會/5 次 | 111.03.10、111.04.07、111.05.05、111.06.02、111.06.30 |
| | 6 | 招生規畫小組會議/6 次 | 111.03.10、111.04.07、111.04.28、111.05.05、111.06.02、111.06.30 |
| | 7 | 甄選入學面試/1 次 | 111.6.18 |
| | 8 | 甄選入學面試會前會/1 次 | 111.6.18 |
| | 9 | 技優與推甄會議/1 次 | 111.6.1 |
| | 10 | 111 學年度新住民入學單獨招生委員會/1 次 | 111.6.21 |
| | 11 | 111 學年度四技甄選入學招生委員會/1 次 | 111.07.05 |
| | 12 | 111 年 7 月份招生策略會報/3 次 | 111.07.05、111.07.19、111.07.25 |
| 民生創新學院-化妝品應用系(所) | | | |
| 學年度 | 項次 | 會議名稱/召開次數 | 會議時間 |
| 110.1 學期 | 1 | 系(所)務會議/9次 | 110.08.12、110.09.09、110.09.30、110.10.21、110.11.11、110.12.02、110.12.23、111.01.11、111.01.13 |
| | 2 | 系(所)課程委員會/7次 | 110.08.12、110.09.09、110.09.30、110.10.21、110.11.15、110.12.02、110.12.23 |
| | 3 | 教學研討會議/1次 | 110.08.12 |
| | 4 | 系(所)招生會議/4次 | 110.09.09、110.09.30、110.11.11、110.11.22、 |
| | 5 | 系教評委員會/6 次 | 110.09.09、110.10.07、110.10.21、110.12.02、110.12.21、111.01.05 |
| | 6 | 實習委員會/6 次 | 110.08.12、110.09.09、110.09.30、110.10.21、110.12.02、110.12.23、 |
| | 7 | 整體發展經費會議/1次 | 110.09.30 |

| | | | |
|----------|---|--------------|---|
| 110.2 學期 | 1 | 系(所)務會議/7次 | 111.02.17、111.03.10、111.03.31、111.04.25、111.05.12、111.06.02、111.06.27、 |
| | 2 | 系(所)課程委員會/6次 | 111.02.17、111.03.10、111.03.31、111.04.25、111.06.02、111.06.27、 |
| | 3 | 教學研討會議/1次 | 111.01.13 |
| | 4 | 系本位課程座談會議/1次 | 111.05.13 |
| | 5 | 系(所)招生會議/6次 | 111.02.17、111.03.10、111.03.13、111.03.31、111.06.13、111.06.23 |
| | 6 | 系教評委員會/4次 | 111.03.10、111.04.27 111.05.19、111.06.07 |
| | 7 | 實習委員會/8次 | 111.01.13、111.02.17、111.03.30、111.03.31、111.04.25、111.05.12、111.06.02、111.06.27 |
| | 8 | 整體發展經費會議/2次 | 111.03.16、111.04.25 |

民生創新學院-美髮造型設計系

| 學年度 | 項次 | 會議名稱/召開次數 | 會議時間 |
|----------|----|--------------|---|
| 110.1 學期 | 1 | 教學研討會議/1次 | 110.08.05 |
| | 2 | 系務會議/9次 | 110.08.05、110.08.26、110.09.09、110.10.07、110.10.20、110.11.25、110.12.30、111.01.04、111.01.17 |
| | 3 | 系課程委員會會議/6次 | 110.08.05、110.10.07、110.10.20、110.11.25、110.12.30、111.01.17 |
| | 4 | 系教評委員會會議/5次 | 110.09.09、110.10.07、110.11.25、110.12.22、111.01.05 |
| | 5 | 系實習委員會會議/5次 | 110.08.05、110.08.26、110.10.20、110.11.25、110.12.30 |
| | 6 | 系招生會議/6次 | 110.08.05、110.08.26、110.10.20、110.11.25、110.12.30、111.01.17 |
| | 7 | 系本位課程審查會議/1次 | 110.10.13 |
| 110.2 學期 | 1 | 教學研討會議/1次 | 111.01.17 |
| | 2 | 系務會議/6次 | 111.02.24、111.03.31、111.04.21、111.05.19、111.06.16、111.07.05 |
| | 3 | 系課程委員會會議/6次 | 111.02.08、111.02.24、111.03.31、111.05.03、111.05.19、111.06.16 |
| | 4 | 系教評委員會會議/10次 | 111.02.10、111.03.08、111.03.31、111.04.21、111.04.28、111.05.09、111.05.19、111.06.07、111.06.16、111.06.21 |
| | 5 | 系實習委員會會議/3次 | 111.03.31、111.04.21、111.05.19 |
| | 6 | 系招生會議/3次 | 111.03.31、111.04.21、111.05.19 |

民生創新學院-幼兒保育系

| 學年度 | 項次 | 會議名稱/召開次數 | 會議時間 |
|----------|----|-----------|--|
| 110.1 學期 | 1 | 系務會議/5次 | 110.09.16、110.10.14、110.11.11 110.12.09、111.01.06 |
| | 2 | 系課程會議/3次 | 110.10.14、110.11.11 |
| | 3 | 招生會議/3次 | 110.10.14、110.11.11、110.12.09 |
| | 4 | 實習會議/5次 | 110.08.12、110.11.11、110.12.09、111.01.06、111.01.17 |

| | | | |
|----------------|----|-------------|---|
| | 5 | 系教評會議/7次 | 110.09.09、110.10.14、110.12.02、110.12.06、110.12.07、111.01.05、111.01.14 |
| | 6 | 導師會議/1次 | 111.01.17 |
| 110.2 學期 | 1 | 系務會議/7次 | 111.02.24、111.03.17、111.04.07 111.04.28、111.05.19、111.06.09 111.06.30 |
| | 2 | 系課程會議/2次 | 111.04.07、111.04.28 |
| | 3 | 招生會議/6次 | 111.02.24、111.03.17、111.06.09、111.06.11、111.06.16、111.06.21 |
| | 4 | 實習會議 | 111.02.24、111.03.03、111.05.19、111.06.02 |
| | 5 | 系教評會議/11次 | 111.02.14、111.02.24、111.03.24、111.04.07、111.04.28、111.05.05、111.05.09、111.05.19、111.06.18、111.07.04、111.07.14 |
| | 6 | 導師會議/1次 | 111.05.19 |
| 民生創新學院-文化創意產業系 | | | |
| 學年度 | 項次 | 會議名稱/召開次數 | 會議時間 |
| 110.1 學期 | 1 | 系務會議/5次 | 110.08.19、110.09.07、110.09.30、110.10.28、111.01.17 |
| | 2 | 系教師評審委員會/5次 | 110.09.13、110.11.30、110.12.16、110.12.22、111.01.05 |
| | 3 | 系課程委員會會議/3次 | 110.09.07、110.10.21、110.12.23 |
| | 4 | 系招生委員會/4次 | 110.09.07、110.10.18、110.10.22、111.01.14 |
| | 5 | 教學研討會/2次 | 110.08.12、110.12.02 |
| | 6 | 系實習委員會/2次 | 110.09.07、110.10.29、110.12.20 |
| | 7 | 導師會議/1次 | 110.10.28 |
| | 8 | 師生座談會/5次 | 110.10.14、110.10.15、110.10.21、110.10.25、110.11.16 |
| 110.2 學期 | 1 | 系務會議/4次 | 111.03.10、111.04.21、111.05.19、111.06.09 |
| | 2 | 系教師評審委員會/8次 | 111.02.14、111.03.24、111.04.14、111.04.27、111.05.12、111.06.16、111.07.01、111.07.14 |
| | 3 | 系課程委員會會議/2次 | 111.02.14、111.03.30 |
| | 4 | 系招生委員會/5次 | 111.04.07、111.06.14、111.06.17、111.06.30、111.07.20 |
| | 5 | 教學研討會/2次 | 111.01.17、111.05.19 |
| | 6 | 系實習委員會/1次 | 111.05.26 |
| | 7 | 導師會議/1次 | 111.03.10 |
| 民生創新學院-運動休閒系 | | | |
| 學年度 | 項次 | 會議名稱/召開次數 | 會議時間 |
| 110.1 學期 | 1 | 系招生會議/3次 | 110.08.03、110.10.21、110.11.04、 |
| | 2 | 系教評會議/5次 | 110.09.06、111.02.14、110.11.18、110.12.02、111.01.05 |

| | | | |
|--------------------|----|-----------------------|---|
| | 3 | 系務會議/11 次 | 110.08.03、110.09.06、110.09.30、110.10.14、110.10.21、110.11.04、110.11.18、110.11.25、110.12.02、110.12.16、110.12.30 |
| | 4 | 實習委員會會議/1 次 | 110.11.04 |
| | 5 | 課程委員會/4 次 | 110.10.14、110.10.21、110.12.30、111.01.20 |
| | 6 | 教學研討會/1 次 | 110.09.09 |
| 110.2 學期 | 1 | 系招生會議/1 次 | 111.05.19 |
| | 2 | 系教評會議/4 次 | 111.03.24、111.04.24、111.05.19、111.06.02 |
| | 3 | 系務會議/9 次 | 111.02.17、111.03.10、111.03.24、111.04.24、111.04.28、111.05.19、111.06.02、111.07.07、111.07.28 |
| | 4 | 實習委員會會議/4 次 | 111.02.17、111.04.28、111.06.02、111.07.07 |
| | 5 | 課程委員會/6 次 | 111.02.17、111.03.10、111.03.24、111.03.31、111.04.24、111.06.02 |
| | 6 | 教學研討會/1 次 | 111.02.17 |
| 民生創新學院-國際溝通英語系 | | | |
| 學年度 | 項次 | 會議名稱/召開次數 | 會議時間 |
| 110.1 學期 | 1 | 系務會議/4 次 | 110.09.10、110.09.30、110.10.21、111.01.21 |
| | 2 | 系教評委員會/4 次 | 110.09.10、110.10.06、110.12.02、111.01.05 |
| | 3 | 課程委員會會議/3 次 | 110.09.30、110.10.21、111.01.21 |
| | 4 | 外語暨 EMI 教學中心會議/10 次 | 110.09.28、110.10.18、110.10.20、110.10.21、110.11.04、110.11.18、110.12.08、110.12.15、111.01.06、111.01.14 |
| | 5 | 外語暨 EMI 教學中心教學研討會/2 次 | 110.08.12、111.01.21 |
| | 6 | 外語暨 EMI 教學中心獎懲會議/1 次 | 111.1.18 |
| 110.2 學期 | 1 | 系務會議/3 次 | 111.02.24、111.03.24、111.06.09 |
| | 2 | 系教評委員會/4 次 | 111.03.24、111.04.28、111.05.27、111.06.21 |
| | 3 | 招生會議/9 次 | 110.10.13、110.10.18、111.02.10、111.02.22、111.04.06、111.04.14、111.06.09、111.06.30、111.07.20 |
| | 4 | 系課程委員會會議/3 次 | 111.02.24、111.03.24、111.06.13 |
| | 5 | 外語暨 EMI 教學中心會議/6 次 | 111.02.17、111.02.24、111.04.21、111.05.24、111.06.09、111.06.29 |
| 民生創新學院-多媒體遊戲發展與應用系 | | | |
| 學年度 | 項次 | 會議名稱/召開次數 | 會議時間 |
| 110.1 學期 | 1 | 系務會議/6 次 | 110.08.12、110.09.07、110.09.24、110.10.21、110.11.18、110.12.30 |
| | 2 | 課程委員會/8 次 | 110.08.12、110.09.02、110.10.21、110.11.12、110.11.25、110.12.02、110.12.27、111.01.20 |
| | 3 | 系教師評審委員會/7 次 | 110.08.12、110.09.15、110.10.12、110.10.21、110.12.02、110.12.20、111.01.04 |

| | | | |
|----------|---|-------------|---|
| | 4 | 課程諮詢委員會/2次 | 110.10.15、110.11.30 |
| | 5 | 教學委員會/1次 | 110.09.23 |
| 110.2 學期 | 1 | 系務會議/7次 | 111.02.18、111.03.17、111.04.21、 111.05.19、111.05.26、111.06.16、111.07.20 |
| | 2 | 課程委員會/4次 | 111.03.10、111.03.31、111.05.05、111.07.20 |
| | 3 | 系教師評審委員會/7次 | 111.02.14、111.03.25、111.04.28、111.05.23、 111.06.01、111.06.20、111.07.25 |
| | 4 | 課程諮詢委員會/1次 | 111.03.29 |

①智慧科技學院

| 學年度 | 項次 | 會議名稱/召開次數 | 會議時間 |
|-------------|----|----------------|---|
| 110.1 學期 | 1 | 智科學院院務會議/3次 | 110.10.06、110.11.25、110.12.27 |
| | 2 | 智科學院教師評審委員會/5次 | 110.09.29、110.10.20、110.11.24、 110.12.22、111.01.10 |
| | 3 | 智科學院課程委員會/2次 | 110.10.27、110.11.24 |
| | 4 | 智科學院實習委員會/1次 | 110.12.23 |
| | 5 | 環安系系務會議/5次 | 110.09.16、110.10.21、110.12.01、 110.12.22、111.01.06 |
| | 6 | 環安系教師評審委員會/4次 | 110.09.13、110.10.13、110.12.15、 110.12.28 |
| | 7 | 環安系課程委員會/5次 | 110.08.30、110.10.20、110.10.26、 110.12.28、111.01.20 |
| | 8 | 環安系實習委員會/4次 | 110.09.10、110.09.17、110.10.06、 110.11.24 |
| | 9 | 環安系系招生委員會/4次 | 110.08.05、110.10.06、110.10.14、 110.12.15 |
| | 10 | 環安系教學研討會/1次 | 110.12.01 |
| | 11 | 環安系工程教育認證諮詢委員會 | 110.10.13 |
| | 12 | 環安系導師會議/1次 | 110.12.01 |
| | 13 | 資工系系務會議/7次 | 110.09.23、110.10.13、110.11.17、 110.12.08、110.12.22、111.01.05、 111.01.12 |
| | 14 | 資工系教師評審委員會/5次 | 110.09.07、110.12.08、110.12.20、 111.01.05、111.01.12 |
| | 15 | 資工系課程委員會/4次 | 110.08.05、110.10.06、110.11.17、 111.01.12 |
| | 16 | 資工系實習委員會/4次 | 110.10.06、110.11.10、110.12.07、 110.12.30 |
| | 17 | 資工系招生入學委員會/1次 | 110.10.13 |
| | 18 | 資工系教學研討會/1次 | 110.11.11 |
| | 19 | 資工系課程諮詢會議/1次 | 110.12.30 |
| | 20 | 資工系導師委員會/2次 | 110.11.17、111.01.12 |
| | 21 | 資工系學生事務小組會議/1次 | 111.01.12 |

| | | | |
|-------------|----|------------------|---|
| | 22 | 資工系就業與升學輔導小組/2次 | 110.09.02、111.01.12 |
| | 23 | 資工系研究發展委員會/1次 | 110.10.13 |
| | 24 | 醫工系系務會議/11次 | 110.08.12、110.09.07、110.09.23、110.10.28、110.11.01、110.11.10、110.11.24、110.11.30、110.12.07、110.12.23、111.01.09 |
| | 25 | 醫工系課程委員會/3次 | 110.09.30、110.10.14、111.01.19 |
| | 26 | 醫工系教學研討會/2次 | 110.08.12、110.09.30 |
| | 27 | 醫工系教師評審委員會/7次 | 110.09.07、110.10.06、110.11.22、110.12.07、110.12.20、111.01.05、111.01.11 |
| | 28 | 醫工系導師會議/1次 | 111.01.19 |
| | 29 | 醫工系學生輔導委員會/1次 | 111.01.19 |
| | 30 | 醫工系系招生委員會/6次 | 110.08.04、110.08.30、110.09.10、110.10.07、110.10.14、111.01.14 |
| | 31 | 醫工系系諮詢委員會/1次 | 110.12.08 |
| | 32 | 醫工系系實習委員會/3次 | 110.08.12、110.11.11、110.12.09 |
| | 33 | 醫工系圖儀委員會/1次 | 110.09.23 |
| 110.2 學期 | 1 | 智科學院院務會議/2次 | 111.04.27、111.06.01 |
| | 2 | 智科學院教師評審委員會/5次 | 111.03.30、111.05.04、111.05.31、111.06.15、111.07.11 |
| | 3 | 智科學院課程委員會/2次 | 111.03.16、111.04.06 |
| | 4 | 智科學院實習委員會/1次 | 111.05.25 |
| | 5 | 環安系系務會議/5次 | 111.02.17、111.03.24、111.04.20、111.05.26、111.06.29 |
| | 6 | 環安系教師評審委員會/4次 | 111.03.24、111.04.27、111.05.24、111.07.07 |
| | 7 | 環安系課程委員會/4次 | 111.03.09、111.03.15、111.03.30、111.04.06 |
| | 8 | 環安系系實習委員會/5次 | 111.02.09、111.03.03、111.03.09、111.04.22、111.05.18 |
| | 9 | 環安系系招生委員會/6次 | 111.04.08、111.05.11、111.05.25、111.06.17、111.06.30、111.07.19 |
| | 10 | 環安系教學研討會/1次 | 111.06.29 |
| | 11 | 環安系銜接專業課程諮詢會議/1次 | 111.03.03 |
| | 12 | 環安系導師會議/1次 | 111.06.29 |
| | 13 | 資工系系務會議/6次 | 111.02.18、111.03.09、111.04.13、111.05.18、111.06.08、111.07.13 |
| | 14 | 資工系教師評審委員會/4次 | 111.03.17、111.04.13、111.04.27、111.06.08 |
| | 15 | 資工系課程委員會/6次 | 111.02.18、111.03.09、111.03.30、111.05.18、111.06.08、111.07.13 |
| | 16 | 資工系實習委員會/2次 | 111.05.04、111.06.22 |

| | | |
|----|-----------------|---|
| 17 | 資工系招生入學委員會/6次 | 111.02.18、111.03.30、111.06.08、 111.06.13、111.06.22、111.07.20 |
| 18 | 資工系教學研討會/1次 | 111.04.20 |
| 19 | 資工系課程諮詢會議/2次 | 111.04.27、111.07.27 |
| 20 | 資工系導師委員會/1次 | 111.05.18 |
| 21 | 資工系研究發展委員會/2次 | 111.03.15、111.06.02 |
| 22 | 醫工系系務會議/11次 | 111.02.24、111.03.10、111.04.07、 111.04.14、111.05.05、111.05.20、 111.06.02、111.06.07、111.06.08、 111.06.30、111.07.20 |
| 23 | 醫工系系課程委員會/4次 | 111.02.24、111.03.10、111.03.24、 111.05.05 |
| 24 | 醫工系教學研討會/2次 | 111.01.19、111.02.24 |
| 25 | 醫工系教師評審委員會/2次 | 111.04.28、111.05.24 |
| 26 | 醫工系導師會議/3次 | 111.02.24、111.05.05、111.06.30 |
| 27 | 醫工系學生輔導委員會會議/1次 | 111.06.30 |
| 28 | 醫工系系招生委員會/4次 | 111.04.14、111.05.11、111.05.25、 111.06.30 |
| 29 | 醫工系系諮詢委員會/1次 | 111.07.29 |
| 30 | 醫工系系實習委員會/3次 | 111.02.24、111.05.05、111.07.20 |
| 31 | 醫工系圖儀委員會/2次 | 111.03.10、111.04.22 |

①通識教育中心

| 學年度 | 項次 | 會議名稱/召開次數 | 會議時間 |
|----------|----|-------------|---|
| 110.1 學期 | 1 | 通識中心中心會議 | 110.10.21 |
| | 2 | 通識中心中心教評會議 | 110.08.19、110.09.13、 110.10.12、110.12.23、 111.01.06 |
| | 3 | 通識中心中心課程委員會 | 110.08.05、111.10.28、 110.11.29 |
| | 4 | 通識中心學門會議 | 110.09.14(國文)、 110.09.24(歷史)、 110.09.16(法政)、 110.10.13(創新)、 110.09.16(美學)、 110.09.15(創意) |
| | 5 | 通識中心學群會議 | 110.10.05 社會科學、 110.10.06 人文藝術、 110.10.07 自然科學 |
| | 6 | 人文精神課程會議 | 110.09.13、110.09.14、 110.11.08、110.11.09、 |

| | | | |
|----------|---|----------------|---|
| | | | 111.01.11、111.01.13 |
| | 7 | 服務學習導師暨班級代表說明會 | 110.09.30 |
| | 8 | 服務學習課程師生反思檢討會 | 111.01.10 |
| 110.2 學期 | 1 | 通識中心中心會議 | 111.06.27 |
| | 2 | 通識中心中心教評會議 | 111.04.26、111.05.25、 111.06.23、111.07.05 |
| | 3 | 通識中心中心課程委員會 | 111.04.07、111.05.04、 111.05.26 |
| | 4 | 通識中心學門會議 | 111.02.16(國文)、 111.02.24(歷史)、 111.02.25(法政)、 111.02.24(創新)、 111.02.24(美學)、 111.02.23(創意) |
| | 5 | 通識中心學群會議 | 111.03.17 自然科學、 111.03.17 人文藝術、 111.03.17、111.05.03 社 會科學 |
| | 6 | 人文精神課程會議 | 111.02.16、111.04.18、 111.04.19、111.06.21、 111.06.22 |
| | 7 | 服務學習導師暨班級代表說明會 | 111.03.10 |

貳、行政單位

①教務處

| 學年度 | 項次 | 會議名稱/召開次數 | 會議時間 |
|----------|----|--|--|
| 110.1 學期 | 1 | 110 學年度四技二專進修部招生委員會/1 次 | 110.08.06 |
| | 2 | 110 學年度研究所獎學金會議/2 次 | 110.08.10、110.10.12 |
| | 3 | 110 年教師出國參加國際競賽獎補助申請案審查小組審查會議/2 次 | 110.08.10、110.10.27 |
| | 4 | 110 年優化技職校院實作環境計畫管考會議/2 次 | 110.08.18、110.10.13 |
| | 5 | 弘光學報編審委員會會議/1 次 | 110.08.24 |
| | 6 | 110 年教師精進與創新實務教學計畫審查會議/2 次 | 110.08.25、110.11.17 |
| | 7 | 校課程委員會/3 次 | 110.08.31、110.11.16、110.12.14 |
| | 8 | 111 學年度研究所招生委員會/2 次 | 110.09.20、110.11.30 |
| | 9 | 教務會議/4 次 | 110.09.27、110.10.19 110.12.07、111.01.08 |
| | 10 | 招生策略會報/3 次 | 110.08.02、110.10.05、111.01.06 |
| | 11 | 111 學年度申請、技優、甄選、繁星、特殊選才、聯合登記分發暨二技技優招生委員會/1 次 | 110.10.21 |
| | 12 | 招生策略委員會/1 次 | 110.10.26 |
| | 13 | 110 學年度高中職計畫經費審查會議/1 次 | 110.11.09 |
| | 14 | 111 學年度多元專長培力課程招生委員會/1 次 | 110.11.11 |
| | 15 | 110 學年度轉學生招生委員會會議/2 次 | 110.11.11、111.01.18 |
| | 16 | 111 學年度五專優先暨聯合免試入學招生委員會/1 次 | 110.11.16 |
| | 17 | 110.1 學期轉系審查委員會/1 次 | 110.11.16 |
| | 18 | 網路教學委員會/2 次 | 110.11.17、111.01.13 |
| | 19 | 110 年教學輔助媒材製作獎補助審查委員會會議/1 次 | 110.11.18 |
| | 20 | 獎勵教材審查會議/1 次 | 110.11.18 |
| | 21 | 實習委員會/1 次 | 110.11.23 |
| | 22 | 110 學年度系本位課程發展檢核作業行前會議/1 次 | 110.12.15 |
| | 23 | 110 學年度系本位課程發展檢核作業總結會議/1 次 | 111.01.19 |
| | 24 | 111 學年度四技特殊選才招生委員會/1 次 | 111.01.25 |
| 110.2 學期 | 1 | 111 學年度四技二專進修部單獨招生委員會/1 次 | 111.02.22 |
| | 2 | 111 學年度學士後護理系招生委員會/2 次 | 111.02.22、111.05.31 |
| | 3 | 111 學年度四技重點運動績優學生單獨招生委員會/2 次 | 111.03.01、111.05.17 |
| | 4 | 111 學年度二技申請入學招生委員會/4 次 | 111.03.01、111.05.17、111.06.21、111.06.28 |
| | 5 | 111 年教師精進與創新實務教學計畫審查會議/2 次 | 111.03.02、111.05.11 |

①教務處

| 學年度 | 項次 | 會議名稱/召開次數 | 會議時間 |
|-----|----|--------------------------|---|
| | 6 | 弘光學報編審委員會議/1次 | 111.03.17 |
| | 7 | 111學年度研究所招生委員會/1次 | 111.03.22 |
| | 8 | 教務會議/2次 | 111.03.22、111.07.21 |
| | 9 | 招生策略會報/6次 | 111.03.29、111.05.17、 111.06.14、111.07.05、 111.07.19、111.07.25 |
| | 10 | 111年教學輔助媒材製作獎補助審查委員會議/2次 | 111.03.30、111.07.14 |
| | 11 | 實習委員會/1次 | 111.04.19 |
| | 12 | 110.2學期轉系審查委員會/1次 | 111.04.26 |
| | 13 | 校課程委員會/2次 | 111.04.26、111.05.24 |
| | 14 | 網路教學委員會/2次 | 111.04.28、111.07.06 |
| | 15 | 獎勵教材審查會議/1次 | 111.05.12 |
| | 16 | 111學年度轉學考招生委員會/2次 | 111.05.17、111.07.25 |
| | 17 | 111學年度多元專長培力課程招生委員會/2次 | 111.05.17、111.08.08 |
| | 18 | 110.2學期研究所相關事務討論會議/1次 | 111.05.24 |
| | 19 | 111學年度四技申請入學招生委員會/1次 | 111.05.31 |
| | 20 | 111學年度四技技優入學招生委員會/2次 | 111.05.31、111.06.21 |
| | 21 | 111學年度四技甄選入學招生委員會/2次 | 111.05.31、111.07.05 |

①學生事務處

| 學年度 | 項次 | 會議名稱/召開次數 | 會議時間 |
|-------|----|-----------------------|---|
| | 1 | 導師工作研討會/1次 | 110.09.01 |
| | 2 | 學雜費提撥學生就學獎補助審查委員會/1次 | 110.09.02 |
| | 3 | 日、夜間部自治幹部訓練會議/1次 | 110.09.14 |
| | 4 | 勞作教育小組訓練會議/1次 | 110.09.15 |
| | 5 | 社長會議/4次 | 110.09.28/110.10.26/110.11.30/110.12.28 |
| | 6 | 性別平等教育委員會/2次 | 110.09.30/110.12.07 |
| 110.1 | 7 | 轉復學生座談會議/1次 | 110.10.07 |
| 學期 | 8 | 社團指導老師座談會/1次 | 110.10.21 |
| | 9 | 第十五屆傑出校友遴選委員會/1次 | 110.10.26 |
| | 10 | 110學年度就業學程計畫工作聯繫會議/3次 | 110.10.26、110.11.25、110.12.23 |
| | 11 | 校外賃居生輔導訪視會議/1次 | 110.10.29 |
| | 12 | 住宿補助審查會議/1次 | 110.10.29 |
| | 13 | 特殊教育推行委員會/1次 | 110.11.03 |
| | 14 | 學生輔導工作委員會議/1次 | 110.11.03 |

①學生事務處

| 學年度 | 項次 | 會議名稱/召開次數 | 會議時間 |
|-------------|----|--|---|
| | 15 | 學生獎懲委員會/3次/1次 | 110.11.18、110.12.22、111.01.11 |
| | 16 | 與師長有約-日夜間部幹部座談會/日夜間部各1次 | 110.11.30 |
| | 17 | 勞作教育(一年級)環保股長座談會議/1次 | 110.12.02 |
| | 18 | 協議宿舍房東座談會/1次 | 110.12.08 |
| | 19 | 勞作教育期末檢討會議/1次 | 110.12.30 |
| | 20 | 學生轉銜評估會議/1次 | 110.12.30 |
| 110.2 學期 | 1 | 性別平等教育委員會/3次 | 111.02.23/111.04.25/111.06.27 |
| | 2 | 日、夜間部自治幹部訓練會議/1次 | 111.02.24 |
| | 3 | 導師工作研討會/1次 | 111.02.24 |
| | 4 | 勞作教育小組訓練會議/1次 | 111.03.03 |
| | 5 | 校外賃居生輔導訪視會議 | 111.03.03 |
| | 6 | 轉復學生座談會議/1次 | 111.03.17 |
| | 7 | 社長會議/4次 | 111.03.29/111.04.26/111.05.24/111.06.14 |
| | 8 | 畢業典禮籌備會議/2次 | 111.03.30/111.05.23 |
| | 9 | 社團指導老師座談會/1次 | 111.03.31 |
| | 10 | 住宿補助審查會議/1次 | 111.04.07 |
| | 11 | 111年度募款諮詢委員會/1次 | 111.04.12 |
| | 12 | 111年度募款諮詢委員會/1次 | 111.04.12 |
| | 13 | 學生獎懲委員會/2次 | 111.04.14、111.05.24 |
| | 14 | 與師長有約-日夜間部幹部座談會 | 111.05.04 |
| | 15 | 四技一年級環保股長座談會議/1次 | 111.05.05 |
| | 16 | 110學年度就業學程計畫工作聯繫會議/2次 | 111.05.11、111.06.15 |
| | 17 | 110學年度就業學程計畫工作聯繫會議/2次 | 111.05.11、111.06.15 |
| | 18 | 校外賃居生房東座談會/1次 | 111.05.18 |
| | 19 | 特殊教育推行委員會/1次 | 111.05.18 |
| | 20 | 學生輔導工作委員會/1次 | 111.05.18 |
| | 21 | 學生轉銜評估會議/1次 | 111.05.30 |
| | 22 | 勞作教育期末檢討會議/1次 | 111.06.06 |
| | 23 | 111年度執行「畢業滿1、3、5年畢業生流向及雇主滿意度調查」作業系統操作說明會 | 111.06.30 |
| | 24 | 111年度執行「畢業滿1、3、5年畢業生流向及雇主滿意度調查」作業系 | 111.06.30 |

①學生事務處

| 學年度 | 項次 | 會議名稱/召開次數 | 會議時間 |
|-----|----|-----------|------|
| | | 統操作說明會/1次 | |

①總務處

| 學年度 | 項次 | 會議名稱/召開次數 | 會議時間 |
|---------|----|-------------|-----------|
| 110.1學期 | 1 | 總務會議 | 110.12.08 |
| | 2 | 校園景觀空間規劃委員會 | 111.01.25 |
| 110.2學期 | 1 | 總務會議 | 111.06.09 |
| | 2 | 校園景觀空間規劃委員會 | 111.06.09 |
| | 3 | 空間設計規劃小組會議 | 111.05.25 |
| | 4 | 空間設計規劃小組會議 | 111.07.28 |

①研究發展處

| 學年度 | 項次 | 會議名稱/召開次數 | 會議時間 |
|----------|----|--------------------------------|-------------------------------|
| 110.1 學期 | 1 | 弘光科技大學整體發展經費專責小組會議/3次 | 110.08.04、110.10.05、110.11.24 |
| | 2 | 整體發展經費專案辦公室業務會報暨協調會議/2次 | 110.09.02、110.10.20 |
| | 3 | 111年教育部整體發展經費獎勵補助填報系統校內說明會議/1次 | 110.10.28 |
| | 4 | 弘光科技大學研究發展會議/1次 | 110.09.23 |
| | 5 | 111~113學年度校務發展計畫策略三精進特色討論會議/1次 | 110.08.18 |
| | 6 | 科技部「111年度卓越領航研究計畫」申請第1次討論會議 | 110.10.20 |
| | 7 | 教師實驗室規劃暨審議委員會/2次 | 110.09.14、110.11.11 |
| | 8 | 教育部教學實踐研究計畫學校意見表討論會議/1次 | 110.11.11 |
| | 9 | 弘光科技大學教師研究績優彈薪審查小組會議/1次 | 110.09.16 |
| | 10 | 補助教師出席國際學術會議申請案審查會議/1次 | 110.10.28 |
| | 11 | 學術研究發展委員會議/2次 | 110.11.11、111.01.11 |
| | 12 | 專利及技術移轉權益委員會/2次 | 110.10.28、111.01.25 |
| | 13 | 110年度「中台灣跨校整合科研產業化平台計畫」第7次管考會議 | 110.08.19 |

①研究發展處

| 學年度 | 項次 | 會議名稱/召開次數 | 會議時間 |
|----------|----|------------------------------------|-------------------------------|
| | 14 | 110 年度「中台灣跨校整合科研產業化平台計畫」第 8 次管考會議 | 110.09.15 |
| | 15 | 110 年度「中台灣跨校整合科研產業化平台計畫」第 9 次管考會議 | 110.10.19 |
| | 16 | 110 年度「中台灣跨校整合科研產業化平台計畫」第 10 次管考會議 | 110.11.24 |
| | 17 | 110 年度「中台灣跨校整合科研產業化平台計畫」第 11 次管考會議 | 110.12.22 |
| | 18 | 111 年度「中台灣跨校整合科研產業化平台計畫」第 1 次管考會議 | 111.01.19 |
| 110.2 學期 | 1 | 弘光科技大學整體發展經費專責小組會議 /3 次 | 111.03.24、111.05.02、111.06.29 |
| | 2 | 整體發展經費專案辦公室業務會報暨協調會議/2 次 | 111.02.22、111.04.21 |
| | 3 | 弘光科技大學研究發展會議/1 次 | 111.04.13 |
| | 4 | 109 學年度校務發展計畫策略二未達成行動方案指標討論會議 | 111.03.02 |
| | 5 | 教師實驗室規劃暨審議委員會/1 次 | 111.06.29 |
| | 6 | 學術研究發展委員會/1 次 | 111.05.25 |
| | 7 | 教育部產業學院精進師生實務職能計畫提案審查會議/1 次 | 111.03.31 |
| | 8 | 專利及技術移轉權益委員會/2 次 | 111.04.20、111.07.27 |
| | 9 | 111 年度「中台灣跨校整合科研產業化平台計畫」第 2 次管考會議 | 111.02.21 |
| | 10 | 111 年度「中台灣跨校整合科研產業化平台計畫」第 3 次管考會議 | 111.03.29 |
| | 11 | 111 年度「中台灣跨校整合科研產業化平台計畫」第 4 次管考會議 | 111.04.28 |
| | 12 | 111 年度「中台灣跨校整合科研產業化平台計畫」第 5 次管考會議 | 111.05.31 |
| | 13 | 111 年度「中台灣跨校整合科研產業化平台計畫」第 6 次管考會議 | 111.06.27 |
| | 14 | 111 年度「中台灣跨校整合科研產業化平台計畫」第 7 次管考會議 | 111.07.27 |

①國際暨兩岸事務處

| 學年度 | 項次 | 會議名稱.召開次數 | 會議時間 |
|---------|----|--|-----------|
| 110.1學期 | 1 | 高教深耕國際交流成果展籌備會議 | 110.10.29 |
| | 2 | 弘光科大 110.1 學期境外生獎學金審查會議 | 110.10.27 |
| | 3 | 雙聯學位說明會-英國Middlesex University、University of Cumbria | 110.11.04 |
| | 4 | 澳洲Evolution Hospitality Institute (台澳課證合一計畫) | 110.11.30 |
| | 5 | 國際交流審查會議 | 111.01.06 |
| | 6 | 國際暨兩岸事務會議 | 111.01.13 |
| 110.2學期 | 1 | 國際交流相關計畫第六次審查會議-高教深耕計畫分項G | 111.03.03 |
| | 2 | 國際交流相關計畫第七次審查會議-學海系列計畫 | 111.03.03 |
| | 3 | 弘光科大110.2學期境外生獎學金審查會議 | 111.03.31 |
| | 4 | 國際交流相關計畫第八、九次審查會議 | 111.06.16 |
| | 5 | 國際暨兩岸事務會議 | 111.06.23 |

①圖書資訊處

| 學年度 | 項次 | 會議名稱/召開次數 | 會議時間 |
|----------|----|--------------------|---------------------|
| 110.1 學期 | 1 | 圖書資訊諮議委員會/1次 | 110.10.18 |
| | 2 | 資通推展暨安全管理委員會/1次 | 111.01.17 |
| 110.2 學期 | 1 | 圖書資訊諮議委員會/2次 | 111.05.11、111.07.19 |
| | 2 | 保護智慧財產權宣導執行小組會議/1次 | 111.07.19 |
| | 3 | 資通推展暨安全管理委員會/1次 | 111.07.19 |
| | 4 | 個人資料保護與管理執行小組會議/2次 | 111.03.16、111.07.19 |

①秘書處

| 學年度 | 項次 | 會議名稱/召開次數 | 會議時間 |
|----------|----|---------------------|---|
| 110.1 學期 | 1 | 行政會議 6 次 | 110.08.24、110.09.14、110.10.12、110.11.09、110.12.21、111.01.11 |
| | 2 | 校務會議 3 次 | 110.09.28、110.11.16、110.12.28 |
| | 3 | 行政協調會議 15 次 | 110.08.03、110.08.17、110.08.31、110.09.14、110.09.28、110.10.05、110.10.12、110.10.26、110.11.09、110.11.23、110.12.07、110.12.14、110.12.28、111.01.11、111.01.18 |
| | 4 | 內部控制委員會 | 110.11.11 |
| | 5 | 校務發展規劃暨風險管理小組會議 | 110.10.12 |
| | 6 | 校務發展委員會 | 110.10.26 |
| | 7 | 董事會議/2次 | 110.09.28、110.11.23 |
| | 8 | 校務資料庫填報教育訓練及檢核作業說明會 | 110.09.17 |

①秘書處

| 學年度 | 項次 | 會議名稱/召開次數 | 會議時間 |
|-------------|----|-------------------------|---|
| | 9 | 創校54週年校慶籌備會/2次 | 110.10.14、110.10.27 |
| 110.2 學期 | 1 | 行政會議 4 次 | 111.03.01、111.04.12、111.05.10、 111.06.07 |
| | 2 | 校務會議 3 次 | 111.03.08、111.04.26、111.06.21 |
| | 3 | 行政協調會議 16 次 | 111.02.15、111.02.22、111.03.08、 111.03.15、111.03.29、111.04.26、 111.05.03、111.05.10、111.05.17、 111.05.24、111.05.31、111.06.14、 111.06.21、111.06.28、111.07.12、 111.07.26 |
| | 4 | 內部控制委員會/2次 | 111.03.31、111.06.08 |
| | 5 | 校務發展規劃暨風險管理小組會議 | 111.05.10 |
| | 6 | 校務發展委員會 | 111.06.21 |
| | 7 | 董事會議/3次 | 111.03.08、111.05.03、111.06.22 |
| | 8 | 校務資料庫填報教育訓練及檢核作業 說明會 | 111.03.09 |

①人事室

| 學年度 | 項次 | 會議名稱/召開次數 | 會議時間 |
|----------|----|------------------------------|-----------|
| 110.1 學期 | 1 | 第 1 次工作職能小組會議 | 110.08.26 |
| | 2 | 110 學年度第 1 學期第 1 次校教師評審委員會會議 | 110.08.30 |
| | 3 | 110 學年度新進教師研習營 | 110.09.09 |
| | 4 | 110 學年度第 1 學期第 2 次校教師評審委員會會議 | 110.09.23 |
| | 5 | 110 學年度第 1 學期第 3 次校教師評審委員會會議 | 110.10.19 |
| | 6 | 110 學年度第 1 學期第 1 次勞資會議 | 110.10.27 |
| | 7 | 第 1 次教師至業界研習研究推動委員會 | 110.10.14 |
| | 8 | 新進教師關懷座談會 | 110.11.04 |
| | 9 | 第 2 次教師至業界研習研究推動委員會 | 110.11.11 |
| | 10 | 110 學年度第 1 學期第 4 次校教師評審委員會會議 | 110.12.30 |
| | 11 | 第 2 次工作職能小組會議 | 111.01.06 |
| | 12 | 110 學年度第 1 學期第 5 次校教師評審委員會會議 | 111.01.17 |
| | 13 | 110 學年度第 1 學期第 2 次勞資會議 | 111.01.10 |
| 110.2 學期 | 1 | 110 學年度第 2 學期第 1 次校教師評審委員會會議 | 111.02.17 |
| | 2 | 110 學年度第 2 學期第 2 次校教師評審委員會會議 | 111.03.31 |
| | 3 | 110 學年度第 2 學期第 1 次勞資會議 | 111.04.13 |
| | 4 | 第 1 次教師至業界研習研究推動委員會 | 111.04.19 |
| | 5 | 110 學年度第 2 學期第 3 次校教師評審委員會會議 | 111.05.17 |
| | 6 | 人事室與系有約(專案教師聘任、服務事宜) | 111.05.26 |

①人事室

| 學年度 | 項次 | 會議名稱/召開次數 | 會議時間 |
|-----|----|------------------------------|-----------|
| | 7 | 人事室與全校專案教師有約 | 111.06.02 |
| | 8 | 110 學年度第 2 學期第 4 次校教師評審委員會會議 | 111.06.13 |
| | 9 | 第 2 次教師至業界研習研究推動委員會 | 111.06.21 |
| | 10 | 教師至業界研習研究座談會 | 111.06.27 |
| | 11 | 職員調動說明會(一) | 111.07.06 |
| | 12 | 職員調動說明會(二) | 111.07.07 |
| | 13 | 職員調動說明會(三) | 111.07.14 |
| | 14 | 110 學年度第 2 學期第 5 次校教師評審委員會會議 | 111.07.14 |
| | 15 | 第 1 次職員工評議委員會 | 111.07.21 |
| | 16 | 110 學年度第 2 學期第 2 次勞資會議 | 111.07.21 |
| | 17 | 110 學年度第 2 學期第 6 次校教師評審委員會會議 | 111.07.27 |

①會計室

| 學期 | 項次 | 會議名稱/召開次數 | 會議時間 |
|----------|----|-------------|-----------|
| 110.1 學期 | 1 | 投資管理小組/1 次 | 110.11.23 |
| 110.2 學期 | 1 | 預算審查會議/1 次 | 111.03.28 |
| | 2 | 學雜費審查會議/1 次 | 111.03.29 |
| | 3 | 投資管理小組/1 次 | 111.06.22 |

①安全衛生暨環境保護室

| 學年度 | 項次 | 會議名稱/召開次數 | 會議時間 |
|----------|----|--------------------------|-----------|
| 110.1 學期 | 1 | 110 年第 3 次安全衛生暨環境保護委員會會議 | 110.09.22 |
| | 2 | 110 年第 4 次安全衛生暨環境保護委員會會議 | 110.12.28 |
| 110.2 學期 | 1 | 111 年第 1 次安全衛生暨環境保護委員會會議 | 111.03.22 |
| | 2 | 111 年第 2 次安全衛生暨環境保護委員會會議 | 111.06.22 |

①教學發展中心

| 學年度 | 項次 | 會議名稱/召開次數 | 會議時間 |
|----------|----|--------------------------------|-----------|
| 110.1 學期 | 1 | 110 年度高教深耕計畫 8 月管考會議 | 110.08.31 |
| | 2 | 110 年度高教深耕計畫 9 月管考會議 | 110.09.28 |
| | 3 | 109.2 學期「優良課程遴選」複審會議 | 110.10.04 |
| | 4 | 110.1 學期多元自主學習社群計畫複審會議 | 110.10.04 |
| | 5 | 110.1 學期多元自主學習社群-數位科技創新類計畫複審會議 | 110.10.20 |
| | 6 | 110.2 學期實作創課、跨域實作創課社群口報審查 | 110.10.21 |
| | 7 | 110 年度高教深耕計畫 10 月管考會議 | 110.10.26 |
| | 8 | 110 年度高教深耕計畫 11 月管考會議 | 110.11.30 |

①教學發展中心

| 學年度 | 項次 | 會議名稱/召開次數 | 會議時間 |
|----------|----|--------------------------------|---|
| | 9 | 110 年度高教深耕計畫 12 月管考會議 | 110.12.28 |
| | 10 | 110.1 學期多元專題計畫複審會議 | 110.08.11、110.10.04 |
| | 11 | 110.1 學期跨領域實務課程計畫複審會議 | 110.08.11 |
| | 12 | 中心會議/6 次 | 110.08.11、110.09.08、 110.10.14、110.11.10、 110.12.16、111.01.13 |
| | 13 | 組長會議/4 次 | 110.08.11、110.09.08、 111.11.29、111.12.27 |
| | 14 | 技優生技術精進長期輔導及不同入學管道短期輔導複審會議 | 110.10.07 |
| | 15 | 優良教學助理遴選會議 | 110.12.25 |
| | 16 | 教學評量與輔導實施會議 | 110.08.17 |
| | 17 | 教師專業實務暨教學知能適性檢核會議 | 110.10.27 |
| | 18 | 教學探究社群計畫相關複審會議 | 110.08.09、110.10.04、 110.12.23 |
| | 19 | 優良創新教學課程遴選複審會議 | 110.10.25 |
| | 20 | 健康民生創新數位教材短片競賽複審會議 | 110.10.25 |
| | 21 | 110 年度彈性薪資特殊優秀人才評選會議 | 110.11.23 |
| | 22 | 獎勵教師申請及執行教學實踐研究計畫審查複核會議 | 110.12.23 |
| 110.2 學期 | 1 | 111 年度高教深耕計畫 2 月管考會議 | 111.02.22 |
| | 2 | 111 年度高教深耕計畫 3 月管考會議 | 111.03.22 |
| | 3 | 110.2 學期多元自主學習社群-數位科技創新類計畫複審會議 | 111.03.29 |
| | 4 | 110.2 學期多元自主學習社群計畫複審會議 | 111.03.30 |
| | 5 | 111.1 學期實作創課、跨域實作創課社群口報審查 | 111.04.14 |
| | 6 | 111 年度高教深耕計畫 4 月管考會議 | 111.04.28 |
| | 7 | 110.1 學期獎勵優良課程遴選複審會議 | 111.05.11 |
| | 8 | 111 年度高教深耕計畫 5 月管考會議 | 111.05.31 |
| | 9 | 111 年度高教深耕計畫 6 月管考會議 | 111.06.28 |
| | 10 | 111 年度高教深耕計畫 7 月管考會議 | 111.07.26 |
| | 11 | 110.2 學期多元專題計畫複審會議 | 111.02.22、111.03.17 |
| | 12 | 110.2 學期跨領域實務課程計畫複審會議 | 111.02.22 |
| | 13 | 中心會議/5 次 | 111.03.10、111.04.12、 111.05.13、111.06.14、 111.07.12 |
| | 14 | 組長會議/2 次 | 111.03.23、111.06.15 |
| | 15 | 技優生技術精進長期輔導及不同入學管道短期輔導複審會議 | 111.02.18 |
| | 16 | 優良教學助理遴選會議 | 111.06.02 |
| | 17 | 教學探究社群計畫相關複審會議 | 111.02.16 |
| | 18 | 111 年度磨課師計畫、前導式數位教材暨翻轉 | 111.02.16 |

①教學發展中心

| 學年度 | 項次 | 會議名稱/召開次數 | 會議時間 |
|-----|----|--------------------------------|-----------|
| | | 教學計畫申請案複審會議 | |
| | 19 | 教學評量與輔導實施會議 | 111.02.17 |
| | 20 | 優良創新教學課程遴選複審會議 | 111.06.13 |
| | 21 | 前導式數位教材暨翻轉教學計畫 111.2 學期申請案複審會議 | 111.07.27 |

①推廣教育中心

| 學年度 | 項次 | 會議名稱/召開次數 | 會議時間 |
|---------|----|-----------|-----------|
| 110.1學期 | 1 | 推廣審查會議/1次 | 110.12.29 |
| 110.2學期 | 1 | 推廣審查會議/1次 | 111.06.23 |

附錄貳

全校法規章則制修訂概況



壹、教學單位

①護理學院

| 學期 | 項次 | 辦法名稱 | 通過會議名稱 | 制修訂時間 |
|------|----|-------------------------------|--------|-----------|
| 1101 | 1 | 弘光科技大學護理科專業技術人員聘任暨升等準則 | 校教評會議 | 111/01/17 |
| 1102 | 1 | 弘光科技大學護理學院院務會議設置辦法 | 行政會議 | 110/06/07 |
| | 2 | 弘光科技大學護理學院教師評審委員會設置辦法 | 校教評會議 | 111/06/13 |
| | 3 | 弘光科技大學護理學院課程委員會設置辦法 | 行政會議 | 110/06/07 |
| | 4 | 弘光科技大學護理學院實習委員會設置辦法 | 行政會議 | 110/06/07 |
| | 5 | 弘光科技大學護理系學生選課輔導準則 | 系務會議 | 111/01/13 |
| | 6 | 弘光科技大學護理科學生選課輔導準則 | 科務會議 | 111/01/13 |
| | 7 | 弘光科技大學護理系二技(含進修部)學生折抵實習課程施行辦法 | 系務會議 | 111/01/13 |

②醫療健康學院

| 單位 | 學年度 | 項次 | 辦法名稱 | 通過會議名稱 | 制修訂時間 |
|--------|---------|----|--------------------------------|-------------------------|-----------|
| 醫療健康學院 | 110.1學期 | 1 | 弘光科技大學醫療健康學院學生專題研究競賽要點 | 院務會替 | 110.10.08 |
| | 110.2學期 | 2 | 弘光科技大學醫療健康學院教師聘任及申請升等暨員額排序審查標準 | 院教評會議 | 111.03.16 |
| 物理治療系 | 110.1學期 | 1 | 弘光科技大學物理治療系專業技術人員聘任暨升等準則 | 系教評會議 院教評會議 校教評會議 | 111.01.17 |
| | 110.2學期 | 1 | 弘光科技大學物理治療系專任教師輔導時間實施細則 | 系務會議 | 111.02.24 |
| | 110.2學期 | 2 | 弘光科技大學物理治療系學生校外實習實施準則 | 系實習委員會議 院實習委員會議 | 111.03.31 |
| 生物科技系 | 110.2學期 | 1 | 弘光科技大學生物科技系推甄(招生)委員會設置辦法(廢止) | 系務會議 | 111.06.23 |

| 單位 | 學年度 | 項次 | 辦法名稱 | 通過會議名稱 | 制修訂時間 |
|-------------|----------|----|-------------------------------------|---------|-----------|
| (所) | | 2 | 弘光科技大學生物科技系四技甄選入學書面資料審查及面試作業(廢止) | 系務會議 | 111.06.23 |
| | | 3 | 弘光科技大學生物科技研究所研究生預研甄審準則(廢止) | 系務會議 | 111.06.23 |
| 營養系暨營養醫學研究所 | 110.1 學期 | 1 | 弘光科技大學營養系暨營養醫學研究所專業技術人員聘任暨升等準則 | 校教評會議 | 111.01.17 |
| | 110.2 學期 | 1 | 弘光科技大學營養系(所)專任教師輔導時間實施細則 | 系(所)務會議 | 111.03.23 |
| | | 2 | 弘光科技大學營養系(所)碩士班新生入學獎助金申請與審核要點 | 行政會議 | 111.06.07 |
| | | 3 | 弘光科技大學營養系(所)碩士學位考試委員提聘資格認定標準 | 行政會議 | 111.06.07 |
| | | 4 | 弘光科技大學營養系(所)碩士班預研甄審準則 | 行政會議 | 111.06.07 |
| | | 5 | 弘光科技大學營養系碩士班研究生論文完成須知 | 系(所)務會議 | 111.07.13 |
| | | 6 | 弘光科技大學營養系(所)教師指導研究生實施要點 | 院務會議 | 111.07.21 |
| 語言治療與聽力學系 | 110.1 學期 | 1 | 弘光科技大學語言治療與聽力學系學生轉系實施要點 | 系務會議 | 110.09.30 |
| | | 2 | 弘光科技大學語言治療與聽力學系學生選課輔導準則 | 系務會議 | 111.01.13 |
| | | 3 | 弘光科技大學語言治療與聽力學系專業技術人員聘任暨升等準則 | 校教評會議 | 111.01.17 |
| | | 4 | 弘光科技大學語言治療與聽力學系學生校外實習實施準則 | 院實習會議 | 111.01.21 |
| | 110.2 學期 | 1 | 弘光科技大學語言治療與聽力學系教師評審委員會設置辦法 | 校教評會議 | 111.05.17 |
| | | 2 | 弘光科技大學語言治療與聽力學系專任教師輔導時間施行細則 | 系務會議 | 111.03.03 |
| | | 3 | 弘光科技大學語言治療與聽力學系辦理國際研討會標準作業流程 | 院務會議 | 111.06.22 |
| 動物保健學士學位學程 | 110.1 學期 | 1 | 弘光科技大學醫療健康學院動物保健學士學位學程教師申請升等暨員額排序標準 | 院教評會議 | 111.01.10 |

| 單位 | 學年度 | 項次 | 辦法名稱 | 通過會議名稱 | 制修訂時間 |
|----|-------------|----|--------------------------------|------------|-----------|
| | | 2 | 弘光科技大學動物保健學士學位學程專業技術人員聘任暨升等準則 | 校教評會議 | 111.01.17 |
| | 110.2 學期 | 1 | 弘光科技大學動物保健系務會議設置辦法 | 校務會議通過組織調整 | 111.03.08 |
| | | 2 | 弘光科技大學動物保健系課程委員會設置辦法 | 校務會議通過組織調整 | 111.03.08 |
| | | 3 | 弘光科技大學動物保健系教師評審委員會設置辦法 | 校務會議通過組織調整 | 111.03.08 |
| | | 4 | 弘光科技大學動物保健系教師聘任暨升等準則 | 校務會議通過組織調整 | 111.03.08 |
| | | 5 | 弘光科技大學動物保健系輔系作業要點 | 教務會議 | 111.07.21 |
| | | 6 | 弘光科技大學學生申請轉入動物保健系審查辦法 | 校務會議通過組織調整 | 111.03.08 |
| | | 7 | 弘光科技大學動物保健系核心能力檢定實施辦法 | 校務會議通過組織調整 | 111.03.08 |
| | | 8 | 弘光科技大學動物保健系專業技術人員聘任暨升等準則 | 校務會議通過組織調整 | 111.03.08 |
| | | 9 | 弘光科技大學醫療健康學院動物保健系教師申請升等暨員額排序標準 | 校務會議通過組織調整 | 111.03.08 |
| | | 10 | 弘光科技大學動物保健系學生通過技能檢定證照採認辦法 | 校務會議通過組織調整 | 111.03.08 |
| | | 11 | 弘光科技大學動物保健系推甄(招生)委員會設置辦法 | 校務會議通過組織調整 | 111.03.08 |
| | | 12 | 弘光科技大學動物保健系四技技優入學書面資料審查及面試作業 | 校務會議通過組織調整 | 111.03.08 |
| | | 13 | 弘光科技大學動物保健系四技甄選入學書面資料審查及面試作業 | 校務會議通過組織調整 | 111.03.08 |
| | | 14 | 弘光科技大學動物保健系學生選課輔導準則 | 校務會議通過組織調整 | 111.03.08 |
| | | 15 | 弘光科技大學動物保健系教師升等著作評分辦法 | 校務會議通過組織調整 | 111.03.08 |
| | | 16 | 弘光科技大學動物保健系實習委員會設置辦法 | 校務會議通過組織調整 | 111.03.08 |
| | | 17 | 弘光科技大學動物保健系教師考核評鑑評審內容及項目 | 校務會議通過組織調整 | 111.03.08 |

| 單位 | 學年度 | 項次 | 辦法名稱 | 通過會議名稱 | 制修訂時間 |
|-----------------|----------|----|---|------------|-----------|
| | | 18 | 弘光科技大學動物保健系校外實習實施準則 | 校務會議通過組織調整 | 111.03.08 |
| | | 19 | 弘光科技大學動物保健系資訊能力檢定實施辦法 | 校務會議通過組織調整 | 111.03.08 |
| | | 20 | 弘光科技大學動物保健系第二專長課程實施要點 | 校務會議通過組織調整 | 111.03.08 |
| | | 21 | 弘光科技大學動物保健系專業教室借用要點 | 校務會議通過組織調整 | 111.03.08 |
| | | 22 | 弘光科技大學動物保健系輔導時間管理細則 | 校務會議通過組織調整 | 111.03.08 |
| 健康事業管理系(所) | 110.1 學期 | 1 | 弘光科技大學健康事業管理系專業技術人員聘任暨升等準則 | 校教評會議 | 111.01.17 |
| | | 2 | 弘光科技大學健康事業管理系教師升等著作評分標準(廢止) | 院教評會議 | 111.01.20 |
| | 110.2 學期 | 1 | 弘光科技大學健康事業管理系教師聘任暨升等審查準則 | 校教評會議 | 111.03.31 |
| 老人福利與長期照顧事業系(所) | 110.1 學期 | 1 | 弘光科技大學老人福利與長期照顧事業系校外實習實施準則 | 實習委員會會議 | 110.08.31 |
| | | 2 | 弘光科技大學老人福利與長期照顧事業系校外實習實施準則 | 實習委員會會議 | 110.11.09 |
| | | 3 | 弘光科技大學老人福利與長期照顧事業系校外實習實施準則 | 實習委員會會議 | 110.11.23 |
| | 110.2 學期 | 1 | 弘光科技大學老人福利與長期照顧事業系日間部暨進修部轉學書面資料審查作業規範(廢止) | 招生會議 | 111.06.17 |
| | | 2 | 弘光科技大學老人福利與長期照顧事業系學生專題成果發表會辦理要點 | 系務會議 | 111.04.12 |
| | | 3 | 弘光科技大學老人福利與長期照顧事業系教師評審委員會設置辦法 | 系務會議 | 111.05.24 |

①民生創新學院

| 民生創新學院 | | | | | |
|----------|----|-------------------------------------|--------|-----------|--|
| 學期 | 項次 | 辦法名稱 | 通過會議名稱 | 制修訂時間 | |
| 110.1 學期 | 1 | 20200-001 弘光科技大學民生創新學院教師評審委員會設置辦法 | 校教評會 | 110.10.19 | |
| | 2 | 20200-007 弘光科技大學民生創新學院教師申請升等審查標準 | 院務會議 | 110.12.23 | |
| | 3 | 20200-001 弘光科技大學民生創新學院教師評審委員會設置辦法 | 校教評會 | 111.01.17 | |
| | 4 | 20200-010 弘光科技大學民生創新學院專業技術人員聘任暨升等準則 | 校教評會 | 111.01.17 | |

| 民生創新學院-食品科技系(所) | | | | |
|------------------|----|---------------------------------------|--------|-----------|
| 學期 | 項次 | 辦法名稱 | 通過會議名稱 | 制修訂時間 |
| 110.1 學期 | 1 | 弘光科技大學食品科技系(所)輔系作業要點 | 教務會議通過 | 110.12.17 |
| | 2 | 弘光科技大學食品科技系碩士班新生入學獎助學金申請與審核要點 | 系務會議通過 | 110.06.22 |
| | 3 | 弘光科技大學食品科技系專業技術人員聘任暨升等準則 | 校教評會通過 | 111.01.17 |
| 民生創新學院-餐旅管理系 | | | | |
| 學期 | 項次 | 辦法名稱 | 通過會議名稱 | 制修訂時間 |
| 110.1 學期 | 1 | 弘光科技大學餐旅管理系學生通過技能檢定證照採認辦法 | 系務會議 | 110.08.26 |
| | 2 | 弘光科技大學餐旅管理系教師聘任暨升等審查準則 | 系務會議 | 111.01.06 |
| | 3 | 弘光科技大學餐旅管理系專業技術人員聘任暨升等標準 | 系務會議 | 111.01.06 |
| | 4 | 弘光科技大學餐旅管理系學生校外實習實施準則 | 院實習委員會 | 111.01.12 |
| 110.2 學期 | 1 | 弘光科技大學餐旅管理系證照抵免課程學分實施辦法 | 系務會議 | 111.03.10 |
| | 2 | 弘光科技大學餐旅管理系專業技術人員聘任暨升等標準 | 系教評委員會 | 111.03.24 |
| | 3 | 弘光科技大學餐旅管理系證照抵免課程學分實施辦法 | 系務會議 | 111.04.07 |
| | 4 | 修正弘光科技大學餐旅管理系輔系作業要點 | 系務會議 | 111.05.05 |
| | 5 | 弘光科技大學餐旅管理系教師聘任暨升等審查準則 | 系教評委員會 | 111.06.02 |
| | 6 | 弘光科技大學餐旅管理系學生校外實習調整工作作業要點 | 院實習委員會 | 111.06.14 |
| 民生創新學院-化妝品應用系(所) | | | | |
| 學期 | 項次 | 辦法名稱 | 通過會議名稱 | 制修訂時間 |
| 110.1 學期 | 1 | 修正「弘光科技大學化妝品應用系學生通過技能檢定證照採認辦法」。 | 系務會議 | 110.09.30 |
| | 2 | 修正「修正「弘光科技大學化妝品應用系學生專業分組辦法」 | 系務會議 | 110.11.11 |
| | 3 | 修正「弘光科技大學化妝品應用系學生海外/境外實習輔導暨遴選要點」 | 系實習會議 | 110.12.02 |
| | 4 | 修正「弘光科技大學化妝品應用系學生校外暨海外實習機構選填規則」 | 系實習會議 | 110.12.02 |
| | 5 | 修正「弘光科技大學化妝品應用系學生校外暨海外實習糾紛申訴暨離退、轉介機制」 | 系實習會議 | 110.12.02 |
| | 6 | 修正「弘光科技大學化妝品應用系學生校外暨海外實習請假要點」 | 系實習會議 | 110.12.02 |
| | 7 | 修正「弘光科技大學化妝品應用系學生校外暨海外實習輔導實施準則」 | 系實習會議 | 110.12.02 |
| | 8 | 新增「實習機構獎勵辦法」 | 系實習會議 | 110.12.23 |

| | | | | |
|----------------|----|---|--------|-----------|
| | 9 | 修正「弘光科技大學化妝品應用系(所)教師評審委員會設置辦法」 | 系務會議 | 111.01.11 |
| | 10 | 修正「弘光科技大學化妝品應用系專業技術人員聘任技升等準則」 | 系教評會議 | 111.01.05 |
| | 11 | 修正「弘光科技大學化妝品應用系學生專業基本能力指標及檢定辦法」 | 系務會議 | 111.01.13 |
| 110.2 學期 | 1 | 修正「弘光科技大學化妝品應用系研究生申請學位考試資格實施細則」 | 系務會議 | 111.02.17 |
| | 2 | 修正「弘光科技大學化妝品應用系碩士班學生展演考核標準」 | 系務會議 | 111.02.17 |
| | 3 | 修正「弘光科技大學化妝品應用系專業技術人員聘任暨升等準則」 | 系務會議 | 111.03.10 |
| | 4 | 新增「專業證照或國際性專業證照認可之證照明細及獎勵標準」 | 系務會議 | 111.03.10 |
| | 5 | 修正「弘光科技大學化妝品應用系碩士班學位考試資格實施細則」 | 系務會議 | 111.03.31 |
| | 6 | 修正「弘光科技大學化妝品應用系碩士班論文計畫審查須知」 | 系務會議 | 111.03.31 |
| | 7 | 修正「弘光科技大學化妝品應用系碩士班技術報告實施準則」 | 系務會議 | 111.03.31 |
| | 8 | 修正「弘光科技大學化妝品應用系碩士班一般學位審查、論文外審及技術報告口試流程」 | 系務會議 | 111.03.31 |
| | 9 | 修正「弘光科技大學化妝品應用系碩士班學生學位展演考核標準」 | 系務會議 | 111.03.31 |
| | 10 | 修正「弘光科技大學化妝品應用系碩士班學位展演口試流程」 | 系務會議 | 111.03.31 |
| | 11 | 修正「弘光科技大學化妝品應用系碩士班學位論文專業領域符合檢核要點」 | 系務會議 | 111.03.31 |
| | 12 | 新增「弘光科技大學化妝品應用系學生校外暨海外實習學生推薦實習機構實施要點」 | 系實習會議 | 111.03.31 |
| | 13 | 修正「化妝品應用系學生校外暨海外實習輔導實施準則」 | 系實習會議 | 111.03.31 |
| | 14 | 修正「機構選填規則」 | 系實習會議 | 111.03.31 |
| | 15 | 修正「學生推薦實習機構申請書」 | 系實習會議 | 111.03.31 |
| | 16 | 修正「弘光科技大學化妝品應用系輔系作業要點」 | 系務會議 | 111.06.02 |
| | 17 | 修正「弘光科技大學化妝品應用系輔系作業要點」 | 系務會議 | 111.06.27 |
| | 18 | 修正「弘光科技大學化妝品應用系碩士班學位論文專業符合檢核實施準則」 | 系務會議 | 111.06.27 |
| | 19 | 新增「弘光科技大學化妝品應用系碩士班學位考試委員提聘資格認定標準實施準則」 | 系務會議 | 111.06.27 |
| 民生創新學院-美髮造型設計系 | | | | |
| 學期 | 項次 | 辦法名稱 | 通過會議名稱 | 制修訂時間 |
| 110.1 學期 | 1 | 202A0-015 弘光科技大學美髮造型設計系教師評審委員會設置辦法 | 校教評會議 | 111.01.17 |
| 110.2 學期 | 1 | 202A0-011 弘光科技大學美髮造型設計系專業技術人員聘任暨升等準則 | 校教評會議 | 111.03.31 |

| 民生創新學院-幼兒保育系 | | | | |
|--------------------|----|---|--------|-----------|
| 學期 | 項次 | 辦法名稱 | 通過會議名稱 | 制修訂時間 |
| 110.1 學期 | 1 | 20220-017-弘光科技大學幼兒保育系實習機構選填規則 | 系務會議 | 110.11.17 |
| 110.2 學期 | 1 | 20220-008-弘光科技大學幼兒保育系輔系作業要點 | 系務會議 | 111.03.31 |
| | 2 | 20220-012-弘光科技大學幼兒保育系大學部抵免學分審查辦法 | 系務會議 | 111.04.07 |
| | 3 | 20220-001-弘光科技大學幼兒保育系系務會議設置辦法 | 系務會議 | 111.06.07 |
| 民生創新學院-文化創意產業系 | | | | |
| 學期 | 項次 | 辦法名稱 | 通過會議名稱 | 制修訂時間 |
| 110.1 學期 | 1 | 弘光科技大學文化創意產業系專業技術人員聘任暨升等審查準則 | 系教評會議 | 111.01.05 |
| 110.2 學期 | 1 | 弘光科技大學文化創意產業系教師輔導時間實施細則 | 系務會議 | 111.03.10 |
| | 2 | 弘光科技大學文化創意產業系輔系作業要點 | 系務會議 | 111.06.09 |
| 民生創新學院-運動休閒系 | | | | |
| 學期 | 項次 | 辦法名稱 | 通過會議名稱 | 制修訂時間 |
| 110.2 學期 | 1 | 20590-047 弘光科技大學運動休閒系專任教師輔導時間及留校時間實行相關細則 | 系務會議 | 111.03.10 |
| | 2 | 20590-005 弘光科技大學運動休閒系專業技術人員聘任暨升等審查準則 | 教評會議 | 111.03.31 |
| | 3 | 20590-035 弘光科技大學運動休閒系四技進修部招收應屆高中畢業生單獨招生入學作業規範(廢止) | 招生會議 | 111.05.19 |
| 民生創新學院-國際溝通英語系 | | | | |
| 學期 | 項次 | 辦法名稱 | 通過會議名稱 | 制修訂時間 |
| 110.1 學期 | 1 | 弘光科技大學國際溝通英語系英文能力畢業資格實施要點 | 系務會議 | 110.10.21 |
| 110.2 學期 | 1 | 弘光科技大學國際溝通英語系輔系作業要點 | 系務會議 | 111.06.09 |
| 民生創新學院-多媒體遊戲發展與應用系 | | | | |
| 學期 | 項次 | 辦法名稱 | 通過會議名稱 | 制修訂時間 |
| 110.1 學期 | 1 | 弘光科技大學多媒體遊戲發展與應用系專業證照認證辦法 | 系務會議 | 110.08.12 |
| | 2 | 多媒體遊戲發展與應用系模組課程實施辦法 | 系務會議 | 110.09.07 |
| | 3 | 弘光科技大學多媒體遊戲發展與應用系專業證照認證辦法 | 系務會議 | 110.09.07 |
| | 4 | 弘光科技大學多媒體遊戲發展與應用系教師評審委員會設置辦法 | 系務會議 | 110.10.21 |
| | 5 | 弘光科技大學多媒體遊戲發展與應用系實驗室與專用教室管理辦法 | 系務會議 | 110.12.30 |
| 110.2 學期 | 1 | 多媒體遊戲發展與應用系模組課程實施辦法 | 系務會議 | 111.03.17 |

| | | | | |
|--|---|---------------------------|------|-----------|
| | 2 | 弘光科技大學多媒體遊戲發展與應用系專業證照認證辦法 | 系務會議 | 111.04.21 |
| | 3 | 弘光科技大學多媒體遊戲發展與應用系專業證照認證辦法 | 系務會議 | 111.05.26 |
| | 4 | 弘光科技大學多媒體遊戲發展與應用系系友會組織章程 | 系務會議 | 111.05.26 |

◎智慧科技學院

| 學年度 | 項次 | 辦法名稱 | 通過會議名稱 | 制修訂時間 |
|-------------|----|--------------------------------------|--|--|
| 110.1 學期 | 1 | 弘光科技大學環境與安全衛生工程系抵免學分辦法 | 環安系系務會議 | 110.10.21 |
| | 2 | 弘光科技大學環境與安全衛生工程系資訊能力檢定實施辦法 | 環安系系務會議 | 110.12.01 |
| | 3 | 弘光科技大學資訊工程系暨智慧型輔助科技研究所大學部專題課程作業準則 | 資工系系務會議 | 110.09.23 |
| | 4 | 弘光科技大學資訊工程系暨智慧型輔助科技研究所程式能力檢定相關證照抵免規則 | 資工系系務會議 | 110.09.23 110.10.13 |
| | 5 | 弘光科技大學資訊工程系暨智慧型輔助科技研究所學生校外實習實施準則 | 資工系實習委員會 智科學院院實習委員會 | 110.12.07 110.12.23 |
| | 6 | 弘光科技大學資訊工程系暨智慧型輔助科技研究所教師考核評鑑評審內容及項目 | 資工系系務會議 | 110.12.08 |
| | 7 | 弘光科技大學資訊工程系暨智慧型輔助科技研究所專業技術人員聘任暨升等準則 | 資工系系務會議 資工系系教評會 智科學院院教評會 校教評會 | 111.01.05 111.01.05 111.01.10 111.01.17 |
| | 8 | 弘光科技大學資訊工程系暨智慧型輔助科技研究所無人機教育與訓練教室管理辦法 | 資工系系務會議 | 111.01.12 |
| | 9 | 弘光科技大學資訊工程系暨智慧型輔助科技研究所智慧教室管理辦法 | 資工系系務會議 | 111.01.12 |
| | 10 | 弘光科技大學生物醫學工程系專業基本能力檢定實施辦法 | 系務會議 | 110.09.07 |
| | 11 | 弘光科技大學生物醫學工程系資訊能力檢定實施辦法 | 系務會議 | 110.09.07 |
| | 12 | 弘光科技大學生物醫學工程系專業技術人員聘任暨升等準則 | 校教師評審委員會 | 111.01.17 |
| 110.2 學期 | 1 | 弘光科技大學智慧科技學院院務會議設置辦法 | 行政會議 | 111.06.07 |
| | 2 | 弘光科技大學智慧科技學院教師評審委員會設置辦法 | 行政會議 | 111.06.07 |
| | 3 | 弘光科技大學智慧科技學院教師聘任暨升等審查準則 | 行政會議 | 111.06.07 |
| | 4 | 弘光科技大學智慧科技學院轄下主管遴選準則(廢止) | 校務會議 | 111.06.21 |

| | | | |
|----|--|-------|-----------|
| 5 | 弘光科技大學智慧科技學院課程委員會設置辦法 | 行政會議 | 111.06.07 |
| 6 | 弘光科技大學智慧科技學院學生專題實作競賽要點 | 行政會議 | 111.06.07 |
| 7 | 弘光科技大學智慧科技學院教師申請升等標準暨排序細則 | 行政會議 | 111.06.07 |
| 8 | 弘光科技大學智慧科技學院教師研習或研究提升與成長規範準則 | 行政會議 | 111.06.07 |
| 9 | 弘光科技大學智慧科技學院實習委員會設置辦法 | 行政會議 | 111.06.07 |
| 10 | 弘光科技大學智慧科技學院教師考核評鑑評審內容及項目 | 行政會議 | 111.06.07 |
| 11 | 弘光科技大學智慧科技學院產業技術創新研發中心設置要點 | 行政會議 | 111.06.07 |
| 12 | 弘光科技大學智慧科技學院教師期刊論文外文編修補助辦法 | 行政會議 | 111.06.07 |
| 13 | 弘光科技大學環境與安全衛生工程系暨環境工程研究所暨職業安全與防災研究所組織規程(廢止) | 校務會議 | 110.09.28 |
| 14 | 弘光科技大學環境與安全衛生工程系四技申請入學、甄選入學書面資料審查及面試作業規範(廢止) | 系招生會議 | 111.05.11 |
| 15 | 弘光科技大學環境與安全衛生工程系四技申請入學、四技甄選入學及四技技優甄選入學甄選小組組織辦法(廢止) | 系招生會議 | 111.05.11 |
| 16 | 弘光科技大學環境與安全衛生工程系技優甄選入學書面資料審查及面試作業規範(廢止) | 系招生會議 | 111.05.11 |
| 17 | 弘光科技大學環境與安全衛生工程系課程委員會設置辦法 | 行政會議 | 111.06.07 |
| 18 | 弘光科技大學環境與安全衛生工程系招生委員會設置辦法 | 行政會議 | 111.06.07 |
| 19 | 弘光科技大學環境與安全衛生工程系教師評審委員會設置辦法 | 行政會議 | 111.06.07 |
| 20 | 弘光科技大學環境與安全衛生工程系專業基本能力檢定及輔導實施辦法 | 行政會議 | 111.06.07 |
| 21 | 弘光科技大學環境與安全衛生工程系教師聘任暨升等審查準則 | 行政會議 | 111.06.07 |
| 22 | 弘光科技大學環境與安全衛生工程系碩士班考試規則 | 行政會議 | 111.06.07 |
| 23 | 弘光科技大學環境與安全衛生工程系轉系(組)申請審查準則 | 行政會議 | 111.06.07 |
| 24 | 弘光科技大學環境與安全衛生工程系研究所資格審查委員會設置辦法 | 行政會議 | 111.06.07 |

| | | | |
|----|--|---------|------------------------|
| 25 | 弘光科技大學環境與安全衛生工程系系務會議設置辦法 | 行政會議 | 111.06.07 |
| 26 | 弘光科技大學環境與安全衛生工程系在校學生考取證照獎勵辦法 | 行政會議 | 111.06.07 |
| 27 | 弘光科技大學環境與安全衛生工程系碩士班獎勵優秀新生入學獎助學金申請與審核要點 | 行政會議 | 111.06.07 |
| 28 | 弘光科技大學環境與安全衛生工程系修讀雙主修實施準則 | 行政會議 | 111.06.07 |
| 29 | 弘光科技大學環境與安全衛生工程系輔系所作業要點 | 行政會議 | 111.06.07 |
| 30 | 弘光科技大學環境與安全衛生工程系碩士班修課標準 | 行政會議 | 111.06.07 |
| 31 | 弘光科技大學環境與安全衛生工程系校外實習實施準則 | 行政會議 | 111.06.07 |
| 32 | 弘光科技大學環境與安全衛生工程系抵免學分辦法 | 行政會議 | 111.06.07 |
| 33 | 弘光科技大學環境與安全衛生工程系碩士班碩士論文撰寫須知 | 行政會議 | 111.06.07 |
| 34 | 弘光科技大學環境與安全衛生工程系專題研究實施要點 | 行政會議 | 111.06.07 |
| 35 | 弘光科技大學環境與安全衛生工程系專業技術人員聘任暨升等準則 | 行政會議 | 111.06.07 |
| 36 | 弘光科技大學環境與安全衛生工程系碩士班預研究生甄審準則 | 行政會議 | 111.06.07 |
| 37 | 弘光科技大學環境與安全衛生工程系實驗室安全衛生管理作業標準書 | 行政會議 | 111.06.07 |
| 38 | 弘光科技大學環境與安全衛生工程系學生選課輔導辦法 | 行政會議 | 111.06.07 |
| 39 | 弘光科技大學環境與安全衛生工程系碩士班申請學位考試實施細則 | 行政會議 | 111.06.07 |
| 40 | 弘光科技大學環境與安全衛生工程系實習委員會設置辦法 | 行政會議 | 111.06.07 |
| 41 | 弘光科技大學環境與安全衛生工程系專任教師指導研究生作業要點 | 行政會議 | 111.06.07 |
| 42 | 弘光科技大學環境與安全衛生工程系受理捐贈及發放獎助學金辦法 | 行政會議 | 111.06.07 |
| 43 | 弘光科技大學環境與安全衛生工程系核心能力檢定辦法 | 行政會議 | 111.06.07 |
| 44 | 弘光科技大學環境與安全衛生工程系學生海外研習(實習)遴選辦法 | 行政會議 | 111.06.07 |
| 45 | 弘光科技大學環境與安全衛生工程系財產管理要點 | 行政會議 | 111.06.07 |
| 46 | 弘光科技大學環境與安全衛生工程系碩士 | 環安系系務會議 | 111.03.24 111.04.27 |

| | | | |
|----|--------------------------------------|------------------|------------------------|
| | 班申請學位考試實施細則 | 智科學院院務會議 行政會議 | 111.06.07 |
| 47 | 弘光科技大學環境與安全衛生工程系四技申請入學作業準則 | 行政會議 | 111.06.07 |
| 48 | 弘光科技大學環境與安全衛生工程系資訊能力檢定實施辦法 | 行政會議 環安系系務會議 | 111.06.07 111.06.29 |
| 49 | 弘光科技大學環境與安全衛生工程系四技甄選入學作業準則 | 行政會議 | 111.06.07 |
| 50 | 弘光科技大學環境與安全衛生工程系四技技優甄審入學作業準則 | 行政會議 | 111.06.07 |
| 51 | 弘光科技大學智慧科技應用系輔系作業要點 | 校務會議通過組織調整 | 111.03.08 |
| 52 | 弘光科技大學智慧科技應用系教師取得國外專業證(執)照認可名冊 | 校務會議通過組織調整 | 111.03.08 |
| 53 | 弘光科技大學智慧科技應用系四技進修部單獨招生入學書面資料審查作業標準 | 校務會議通過組織調整 | 111.03.08 |
| 54 | 弘光科技大學智慧科技應用系專任教師輔導時間管理細則 | 校務會議通過組織調整 | 111.03.08 |
| 55 | 弘光科技大學智慧科技應用系轉學生招生作業標準 | 校務會議通過組織調整 | 111.03.08 |
| 56 | 弘光科技大學智慧科技應用系教師申請升等標準 | 校務會議通過組織調整 | 111.03.08 |
| 57 | 弘光科技大學智慧科技應用系抵免審查作業要點 | 校務會議通過組織調整 | 111.03.08 |
| 58 | 弘光科技大學學生申請轉入智慧科技應用系審查標準 | 校務會議通過組織調整 | 111.03.08 |
| 59 | 弘光科技大學智慧科技應用系教師考核評鑑評審內容及項目 | 校務會議通過組織調整 | 111.03.08 |
| 60 | 弘光科技大學智慧科技應用系休、退學輔導要點 | 校務會議通過組織調整 | 111.03.08 |
| 61 | 弘光科技大學智慧科技應用系第二專長課程實施要點 | 校務會議通過組織調整 | 111.03.08 |
| 62 | 弘光科技大學資訊工程系暨智慧型輔助科技研究所程式能力檢定相關證照抵免規則 | 資工系系務會議 | 111.03.09 |
| 63 | 弘光科技大學資訊工程系暨智慧型輔助科技研究所模組課程分組辦法 | 資工系系務會議 | 111.04.13 |
| 64 | 弘光科技大學智慧科技應用系系務會議設置辦法 | 行政會議 | 111.06.07 |
| 65 | 弘光科技大學智慧科技應用系課程委員會設置辦法 | 行政會議 | 111.06.07 |
| 66 | 弘光科技大學智慧科技應用系專題課程作業準則 | 行政會議 | 111.06.07 |
| 67 | 弘光科技大學智慧科技應用系教師評審委 | 行政會議 | 111.06.07 |

| | | | |
|----|---|---------|------------------------|
| | 員會設置辦法 | | |
| 68 | 弘光科技大學智慧科技應用系專任教師出席國際學術會議經費補助準則 | 行政會議 | 111.06.07 |
| 69 | 弘光科技大學智慧科技應用系專業技術人員聘任暨升等準則 | 行政會議 | 111.06.07 |
| 70 | 弘光科技大學智慧科技應用系教師聘任暨升等審查準則 | 行政會議 | 111.06.07 |
| 71 | 弘光科技大學智慧科技應用系招生入學委員會設置辦法 | 行政會議 | 111.06.07 |
| 72 | 弘光科技大學智慧科技應用系就業與升學輔導小組設置辦法 | 行政會議 | 111.06.07 |
| 73 | 弘光科技大學智慧科技應用系程式能力檢定實施辦法 | 行政會議 | 111.06.07 |
| 74 | 弘光科技大學智慧科技應用系學生通過技能檢定證照採認辦法 | 行政會議 | 111.06.07 |
| 75 | 弘光科技大學智慧科技應用系學生選課輔導準則 | 行政會議 | 111.06.07 |
| 76 | 弘光科技大學智慧科技應用系菁英培育辦法 | 行政會議 | 111.06.07 |
| 77 | 弘光科技大學智慧科技應用系績優導師遴選辦法 | 行政會議 | 111.06.07 |
| 78 | 弘光科技大學智慧科技應用系專任教師輔導時間管理細則 | 行政會議 | 111.06.07 |
| 79 | 弘光科技大學智慧科技應用系課程發展外部諮詢委員會設置辦法 | 行政會議 | 111.06.07 |
| 80 | 弘光科技大學資訊工程系暨智慧型輔助科技研究所強化品格教育執行準則 | 資工系系務會議 | 111.06.08 111.07.13 |
| 81 | 弘光科技大學資訊工程系暨智慧型輔助科技研究所四技甄選入學書面資料審查及面試作業標準 | 資工系系務會議 | 111.07.13 |
| 82 | 弘光科技大學資訊工程系暨智慧型輔助科技研究所四技技優入學書面資料審查及面試作業標準 | 資工系系務會議 | 111.07.13 |
| 83 | 弘光科技大學資訊工程系暨智慧型輔助科技研究所程式能力檢定相關證照抵免規則 | 資工系系務會議 | 111.07.13 |
| 84 | 資訊工程系暨智慧型輔助科技研究所學習輔導暨補救教學作業 | 資工系系務會議 | 111.07.13 |
| 85 | 弘光科技大學生物醫學工程系弘醫獎新生獎學金辦法 | 系務會議 | 111.06.07 |
| 86 | 弘光科技大學生物醫學工程系系務會議設置辦法 | 行政會議 | 111.06.07 |
| 87 | 弘光科技大學生物醫學工程系課程委員會設置辦法 | 行政會議 | 111.06.07 |
| 88 | 弘光科技大學生物醫學工程系教師評審委 | 行政會議 | 111.06.07 |

| | | | |
|-----|------------------------------|------|-----------|
| | 員會設置辦法 | | |
| 89 | 弘光科技大學生物醫學工程系招生委員會設置辦法 | 行政會議 | 111.06.07 |
| 90 | 弘光科技大學生物醫學工程系教師聘任暨升等審查準則 | 行政會議 | 111.06.07 |
| 91 | 弘光科技大學生物醫學工程系學生通過技能檢定證照採認辦法 | 行政會議 | 111.06.07 |
| 92 | 弘光科技大學生物醫學工程系實驗室(實習場)暨儀器管理辦法 | 行政會議 | 111.06.07 |
| 93 | 弘光科技大學生物醫學工程系教學助理制度實施辦法 | 行政會議 | 111.06.07 |
| 94 | 弘光科技大學生物醫學工程系教學研討會設置辦法 | 行政會議 | 111.06.07 |
| 95 | 弘光科技大學生物醫學工程系學生考試規則 | 行政會議 | 111.06.07 |
| 96 | 弘光科技大學生物醫學工程系修讀雙主修實施辦法 | 行政會議 | 111.06.07 |
| 97 | 弘光科技大學生物醫學工程系轉系審查標準 | 行政會議 | 111.06.07 |
| 98 | 弘光科技大學生物醫學工程系轉學招生辦法 | 行政會議 | 111.06.07 |
| 99 | 弘光科技大學生物醫學工程系專業基本能力檢定實施辦法 | 行政會議 | 111.06.07 |
| 100 | 弘光科技大學生物醫學工程系諮詢委員會設置辦法 | 行政會議 | 111.06.07 |
| 101 | 弘光科技大學生物醫學工程系資訊能力檢定實施辦法 | 行政會議 | 111.06.07 |
| 102 | 弘光科技大學生物醫學工程系學生校外實習實施準則 | 行政會議 | 111.06.07 |
| 103 | 弘光科技大學生物醫學工程系空間規劃委員會設置辦法 | 行政會議 | 111.06.07 |
| 104 | 弘光科技大學生物醫學工程系圖書儀器管理委員會設置辦法 | 行政會議 | 111.06.07 |
| 105 | 弘光科技大學生物醫學工程系研究發展委員會設置辦法 | 行政會議 | 111.06.07 |
| 106 | 弘光科技大學生物醫學工程系學生輔導委員會設置辦法 | 行政會議 | 111.06.07 |
| 107 | 弘光科技大學生物醫學工程系科林儀器獎學金實施辦法 | 行政會議 | 111.06.07 |
| 108 | 弘光科技大學生物醫學工程系專題實作實施辦法 | 行政會議 | 111.06.07 |
| 109 | 弘光科技大學生物醫學工程系選課輔導準則 | 行政會議 | 111.06.07 |
| 110 | 弘光科技大學生物醫學工程系輔導時間管 | 行政會議 | 111.06.07 |

| | | | | |
|--|-----|----------------------------|------|-----------|
| | | 理細則 | | |
| | 111 | 弘光科技大學生物醫學工程系專業技術人員聘任暨升等準則 | 行政會議 | 111.06.07 |
| | 112 | 弘光科技大學RFID資訊應用學程修讀辦法 | 行政會議 | 111.06.07 |
| | 113 | 弘光科技大學健康、智慧、綠生活學程 | 行政會議 | 111.06.07 |
| | 114 | 弘光科技大學生物醫學工程系監視系統設置管理辦法 | 行政會議 | 111.06.07 |
| | 115 | 弘光科技大學生物醫學工程系學生修習模組辦法 | 行政會議 | 111.06.07 |
| | 116 | 弘光科技大學生物醫學工程系教師申請升等標準 | 行政會議 | 111.06.07 |
| | 117 | 弘光科技大學生物醫學工程系實習委員會設置辦法 | 行政會議 | 111.06.07 |
| | 118 | 弘光科技大學生物醫學工程系專業實驗室借用辦法 | 行政會議 | 111.06.07 |
| | 119 | 弘光科技大學生物醫學工程系教師考核評鑑評審內容及項目 | 行政會議 | 111.06.07 |
| | 120 | 弘光科技大學生物醫學工程系學生實習請假要點 | 行政會議 | 111.06.07 |
| | 121 | 弘光科技大學生物醫學工程系招生入學考試作業規範 | 行政會議 | 111.06.07 |
| | 122 | 弘光科技大學生物醫學工程系輔系作業要點 | 教務會議 | 111.07.21 |

①通識教育中心

| 學期 | 項次 | 辦法名稱 | 通過會議名稱 | 制修訂時間 |
|----------|----|--------------------------------------|-------------------|-------------------------|
| 110.1 學期 | 1 | 20700-007 弘光科技大學通識學院專業技術人員聘任暨升等審查準則 | 中心教評/ 校務會議組織調整 | 111.01.06/ 111.01.17 |
| | 2 | 20700-014 弘光科技大學通識學院分類通識開課審核辦法 | 中心會議 | 111.01.20 |
| | 3 | 20700-037 弘光科技大學通識教育課程外籍生修習辦法 | 教務會議 | 110.12.07 |
| 110.2 學期 | 1 | 20700-002 弘光科技大學通識學院設置辦法 | 行政會議(格式修改) | 111.06.07 |
| | 2 | 20700-003 弘光科技大學通識學院學群設置辦法 | 行政會議(格式修改) | 111.06.07 |
| | 3 | 20700-004 弘光科技大學通識學院教師評審委員會設置辦法 | 行政會議(格式修改) | 111.06.07 |
| | 4 | 20700-005 弘光科技大學通識學院課程委員會設置辦法 | 行政會議(格式修改) | 111.06.07 |
| | 5 | 20700-006 弘光科技大學通識學院教師教學服務成績同儕評鑑實施規則 | 行政會議(格 | 111.06.07 |

| 學期 | 項次 | 辦法名稱 | 通過會議名稱 | 制修訂時間 |
|----|----|--|------------|-----------|
| | | | 式修改) | |
| | 6 | 20700-007 弘光科技大學通識學院專業技術人員聘任暨升等審查準則 | 行政會議(格式修改) | 111.06.07 |
| | 7 | 20700-008 弘光科技大學通識學院教師輔導時間施行細則 | 行政會議(格式修改) | 111.06.07 |
| | 8 | 20700-009 弘光科技大學通識學院產學合作成果反饋至課程與教學實施辦法 | 行政會議(格式修改) | 111.06.07 |
| | 9 | 20700-010 弘光科技大學通識學院教師申請升等施行細則 | 行政會議(格式修改) | 111.06.07 |
| | 10 | 20700-011 弘光科技大學通識學院教師聘任暨升等審查準則 | 行政會議(格式修改) | 111.06.07 |
| | 11 | 20700-012 弘光科技大學通識學院專案計畫教學人員進用辦法 | 行政會議(格式修改) | 111.06.07 |
| | 12 | 20700-013 弘光科技大學通識教育課程規劃暨開課辦法 | 行政會議(格式修改) | 111.06.07 |
| | 13 | 20700-014 弘光科技大學通識學院分類通識開課審核辦法 | 行政會議(格式修改) | 111.06.07 |
| | 14 | 20700-015 弘光科技大學專科部通識學院所屬科目學分申請抵免審查辦法 | 行政會議(格式修改) | 111.06.07 |
| | 15 | 20700-016 弘光科技大學通識學院所屬大學部科目學分申請抵免審查辦法 | 行政會議(格式修改) | 111.06.07 |
| | 16 | 20700-017 弘光科技大學通識學院教學助理制度實施辦法 | 行政會議(格式修改) | 111.06.07 |
| | 17 | 20700-018 弘光科技大學悅讀計畫 | 行政會議(格式修改) | 111.06.07 |
| | 18 | 20700-019 弘光科技大學優異學生學習檔案遴選辦法 | 行政會議(格式修改) | 111.06.07 |
| | 19 | 20700-020 弘光科技大學優異學生學習檔案遴選施行細則 | 行政會議(格式修改) | 111.06.07 |
| | 20 | 20700-022 弘光科技大學創意競賽辦法 | 行政會議(格式修改) | 111.06.07 |
| | 21 | 20700-025 弘光科技大學推動人文精神教育辦法 | 行政會議(格式修改) | 111.06.07 |
| | 22 | 20700-026 弘光科技大學通識學院文化資產與自然資源研究中心 | 行政會議(格式修改) | 111.06.07 |
| | 23 | 20700-027 弘光科技大學通識學院發展基金專款管理辦法 | 行政會議(格式修改) | 111.06.07 |

| 學期 | 項次 | 辦法名稱 | 通過會議名稱 | 制修訂時間 |
|----|----|--|------------|-----------|
| | 24 | 20700-028 分類通識課程審核參考要點 | 行政會議(格式修改) | 111.06.07 |
| | 25 | 20700-029 通識學院教師考核評鑑評審內容及項目 | 行政會議(格式修改) | 111.06.07 |
| | 26 | 20700-030 弘光科技大學中文閱讀書寫能力檢測實施辦法 | 行政會議(格式修改) | 111.06.07 |
| | 27 | 20700-031 弘光科技大學閱讀心得競賽辦法 | 行政會議(格式修改) | 111.06.07 |
| | 28 | 20700-032 弘光科技大學中文寫作諮詢辦法 | 行政會議(格式修改) | 111.06.07 |
| | 29 | 20700-033 弘光科技大學中文寫作競賽辦法 | 行政會議(格式修改) | 111.06.07 |
| | 30 | 20700-034 弘光科技大學通識學院人文素養提升自主學習計畫實施辦法 | 行政會議(格式修改) | 111.06.07 |
| | 31 | 20700-035 弘光科技大學採訪寫作競賽辦法 | 行政會議(格式修改) | 111.06.07 |
| | 32 | 20700-036 弘光科技大學人文社會學報編輯委員會設置辦法 | 行政會議(格式修改) | 111.06.07 |
| | 33 | 20700-037 弘光科技大學通識教育課程外籍生修習辦法 | 行政會議(格式修改) | 111.06.07 |
| | 34 | 20700-038 弘光科技大學數位科技微學程實施要點 | 行政會議(格式修改) | 111.06.07 |
| | 35 | 20700-039 弘光科技大學通識教育中心專任教師期刊論文英文編修補助要點 | 行政會議(格式修改) | 111.06.07 |
| | 36 | 20702-001 弘光科技大學人文精神教育發展組設置辦法 | 行政會議(格式修改) | 111.06.07 |
| | 37 | 20702-002 弘光科技大學人文精神實踐行動分享競賽辦法 | 行政會議(格式修改) | 111.06.07 |
| | 38 | 20702-003 弘光科技大學人文精神閱讀心得書畫競賽辦法 | 行政會議(格式修改) | 111.06.07 |

貳、行政單位

①教務處

| 學期 | 項次 | 辦法名稱 | 通過會議名稱 | 制修訂時間 |
|----------|----|---------------------------|--------|-----------|
| 110.1 學期 | 1 | 弘光科技大學獎學金實施辦法 | 教務會議 | 110.09.27 |
| | 2 | 弘光科技大學暑期開班授課辦法 | 行政會議 | 111.06.07 |
| | 3 | 弘光科技大學開課辦法 | 教務會議 | 110.10.19 |
| | 4 | 弘光科技大學大學部暨研究所學則 | 校務會議 | 110.09.28 |
| | 5 | 弘光科技大學專科部學則 | 校務會議 | 110.09.28 |
| | 6 | 弘光科技大學書卷獎獎學金實施要點 | 教務會議 | 110.10.19 |
| | 7 | 弘光科技大學學生校外實習辦法 | 校實習委員會 | 110.11.23 |
| | 8 | 弘光科技大學教師授課鐘點計算準則 | 教務會議 | 110.12.07 |
| | 9 | 弘光科技大學碩士班成績優異獎學金實施辦法 | 教務會議 | 110.12.07 |
| | 10 | 弘光科技大學獎勵優秀研究所新生入學獎助學金實施辦法 | 教務會議 | 110.12.07 |
| | 11 | 弘光科技大學學生選課辦法 | 教務會議 | 110.12.07 |
| | 12 | 弘光科技大學教學教材製作獎勵辦法 | 教務會議 | 111.01.18 |
| | 13 | 弘光科技大學畢業生學業成績優異獎勵辦法 | 教務會議 | 111.01.18 |
| | 14 | 弘光科技大學課程委員會設置辦法 | 教務會議 | 111.01.18 |
| 110.2 學期 | 1 | 弘光科技大學新生入學獎學金獎勵要點 | 行政會議 | 111.03.01 |
| | 2 | 弘光科技大學大學部暨研究所學分抵免辦法 | 行政會議 | 111.06.07 |
| | 3 | 弘光科技大學學生英文能力畢業資格檢定實施要點 | 校務會議 | 111.04.26 |
| | 4 | 弘光科技大學教學教材製作獎勵辦法 | 行政會議 | 111.06.07 |
| | 5 | 弘光科技大學《弘光學報》編審委員會設置辦法 | 行政會議 | 111.06.07 |
| | 6 | 弘光科技大學四技二專進修部單獨招生規定 | 行政會議 | 111.06.07 |
| | 7 | 弘光科技大學四技日間部申請入學作業要點 | 行政會議 | 111.06.07 |
| | 8 | 弘光科技大學四技日間部甄選入學招生作業要點 | 行政會議 | 111.06.07 |
| | 9 | 弘光科技大學四技重點運動項目績優學生單獨招生規定 | 行政會議 | 111.06.07 |
| | 10 | 弘光科技大學系本位課程發展機制檢核作業實施要點 | 行政會議 | 111.06.07 |
| | 11 | 弘光科技大學招生入學考試作業規範實 | 行政會議 | 111.06.07 |

①教務處

| 學期 | 項次 | 辦法名稱 | 通過會議名稱 | 制修訂時間 |
|----|----|---------------------------|--------|-----------|
| | | 施要點 | | |
| | 12 | 弘光科技大學招生委員會設置辦法 | 行政會議 | 111.06.07 |
| | 13 | 弘光科技大學招生策略委員會設置辦法 | 行政會議 | 111.06.07 |
| | 14 | 弘光科技大學研究所學生獎助學金評審委員會設置要點 | 行政會議 | 111.06.07 |
| | 15 | 弘光科技大學校際選課實施辦法 | 行政會議 | 111.06.07 |
| | 16 | 弘光科技大學院核心課程實施與學習評量實施要點 | 行政會議 | 111.06.07 |
| | 17 | 弘光科技大學教師參加國內研習經費補助要點 | 行政會議 | 111.06.07 |
| | 18 | 弘光科技大學教務會議設置辦法 | 行政會議 | 111.06.07 |
| | 19 | 弘光科技大學教學品質實施辦法 | 行政會議 | 111.06.07 |
| | 20 | 弘光科技大學教學輔助媒材製作獎補助辦法 | 行政會議 | 111.06.07 |
| | 21 | 弘光科技大學暑期開班授課辦法 | 行政會議 | 111.06.07 |
| | 22 | 弘光科技大學新住民入學單獨招生規定 | 行政會議 | 111.06.07 |
| | 23 | 弘光科技大學運動特優學生彈性修讀課程作業要點 | 行政會議 | 111.06.07 |
| | 24 | 弘光科技大學實習委員設置辦法 | 行政會議 | 111.06.07 |
| | 25 | 弘光科技大學實習課程檢核作業要點 | 行政會議 | 111.06.07 |
| | 26 | 弘光科技大學實習課程績效評量辦法 | 行政會議 | 111.06.07 |
| | 27 | 弘光科技大學對外招生宣導津貼支給辦法 | 行政會議 | 111.06.07 |
| | 28 | 弘光科技大學彈性開課審查要點 | 行政會議 | 111.06.07 |
| | 29 | 弘光科技大學獎勵教師精進與創新實務教學實施要點 | 行政會議 | 111.06.07 |
| | 30 | 弘光科技大學獎勵優秀研究所新生入學獎助學金實施辦法 | 行政會議 | 111.06.07 |
| | 31 | 弘光科技大學課程委員會設置辦法 | 行政會議 | 111.06.07 |
| | 32 | 弘光科技大學學分學程暨第二專長課程實施辦法 | 行政會議 | 111.06.07 |
| | 33 | 弘光科技大學大學部暨研究所學則 | 行政會議 | 111.06.07 |
| | 34 | 弘光科技大學專科部學則 | 行政會議 | 111.06.07 |
| | 35 | 弘光科技大學專科部學分抵免辦法 | 行政會議 | 111.06.07 |
| | 36 | 弘光科技大學學生註冊辦法 | 行政會議 | 111.06.07 |
| | 37 | 弘光科技大學畢業證書、學位證書處理辦法 | 行政會議 | 111.06.07 |
| | 38 | 弘光科技大學學生出國期間學業學籍處理要點 | 行政會議 | 111.06.07 |

①教務處

| 學期 | 項次 | 辦法名稱 | 通過會議名稱 | 制修訂時間 |
|----|----|----------------------------|------------|-----------|
| | 39 | 弘光科技大學學生成績預警制度實施辦法 | 行政會議 | 111.06.07 |
| | 40 | 弘光科技大學新生申請保留入學資格辦法 | 行政會議 | 111.06.07 |
| | 41 | 弘光科技大學成績優異學生提前畢業實施辦法 | 行政會議 | 111.06.07 |
| | 42 | 弘光科技大學學生雙重學籍申請辦法 | 行政會議 | 111.06.07 |
| | 43 | 弘光科技大學資訊能力檢定實施辦法 | 行政會議 | 111.06.07 |
| | 44 | 弘光科技大學博碩士學位違反學術倫理調查與審定作業原則 | 行政會議 | 111.06.07 |
| | 45 | 弘光科技大學學生逕行修讀博士學位辦法 | 行政會議 | 111.06.07 |
| | 46 | 弘光科技大學維護突遭重大災害學生學習權益處理原則 | 行政會議 | 111.06.07 |
| | 47 | 弘光科技大學名譽博士學位授予要點 | 行政會議 | 111.06.07 |
| | 48 | 弘光科技大學學位證書授予辦法 | 行政會議 | 111.06.07 |
| | 49 | 弘光科技大學學生校外實習辦法 | 行政會議 | 111.06.07 |
| | 50 | 弘光科技大學學生校外實習優異獎學金實施要點 | 行政會議 | 111.06.07 |
| | 51 | 弘光科技大學學習輔導暨補救教學檢核作業要點 | 行政會議 | 111.06.07 |
| | 52 | 弘光科技大學辦理高級職業學生預修大學課程實施要點 | 行政會議 | 111.06.07 |
| | 53 | 弘光科技大學雙聯學制實施辦法 | 校務會議通過組織調整 | 111.06.21 |
| | 54 | 弘光科技大學休、退、復學施行辦法 | 教務會議 | 111.07.21 |
| | 55 | 弘光科技大學招生糾紛處理辦法 | 教務會議 | 111.07.21 |
| | 56 | 弘光科技大學研究生博士暨碩士學位考試辦法 | 教務會議 | 111.07.21 |
| | 57 | 弘光科技大學修讀學、碩士學位辦法 | 教務會議 | 111.07.21 |
| | 58 | 弘光科技大學修讀雙主修實施辦法 | 教務會議 | 111.07.21 |
| | 59 | 弘光科技大學書卷獎獎學金實施辦法 | 教務會議 | 111.07.21 |
| | 60 | 弘光科技大學教師指導研究生辦法 | 教務會議 | 111.07.21 |
| | 61 | 弘光科技大學教師授課鐘點計算準則 | 教務會議 | 111.07.21 |
| | 62 | 弘光科技大學教師教學評量與輔導實施辦法 | 教務會議 | 111.07.21 |
| | 63 | 弘光科技大學教師教學要點 | 教務會議 | 111.07.21 |
| | 64 | 弘光科技大學教學品保機制實施辦法 | 教務會議 | 111.07.21 |
| | 65 | 弘光科技大學教學準則 | 教務會議 | 111.07.21 |
| | 66 | 弘光科技大學期中末考試及試務工作要點 | 教務會議 | 111.07.21 |
| | 67 | 弘光科技大學開課辦法 | 教務會議 | 111.07.21 |

①教務處

| 學期 | 項次 | 辦法名稱 | 通過會議名稱 | 制修訂時間 |
|----|----|----------------------------|--------|-----------|
| | 68 | 弘光科技大學試務工作準則 | 教務會議 | 111.07.21 |
| | 69 | 弘光科技大學碩博士論文撰寫標準 | 教務會議 | 111.07.21 |
| | 70 | 弘光科技大學網路教學實施作業辦法 | 教務會議 | 111.07.21 |
| | 71 | 弘光科技大學網路教學實施辦法 | 教務會議 | 111.07.21 |
| | 72 | 弘光科技大學輔系設置辦法 | 教務會議 | 111.07.21 |
| | 73 | 弘光科技大學獎補助教師出國參加國際競賽辦法 | 教務會議 | 111.07.21 |
| | 74 | 弘光科技大學課程規劃與開排課作業要點 | 教務會議 | 111.07.21 |
| | 75 | 弘光科技大學學分學程畢業資格審核要點 | 教務會議 | 111.07.21 |
| | 76 | 弘光科技大學因應新型冠狀病毒肺炎疫情安心就學處理原則 | 教務會議 | 111.07.21 |
| | 77 | 弘光科技大學學生成績處理與更正管理辦法 | 教務會議 | 111.07.21 |
| | 78 | 弘光科技大學學生選課辦法 | 教務會議 | 111.07.21 |
| | 79 | 弘光科技大學學生轉系(科)實施要點 | 教務會議 | 111.07.21 |
| | 80 | 弘光科技大學資訊能力證照施行辦法(廢止) | 教務會議 | 111.07.21 |
| | 81 | 弘光科技大學網路教學實施作業規範(廢止) | 教務會議 | 111.07.21 |
| | 82 | 弘光科技大學學生考試準則(廢止) | 教務會議 | 111.07.21 |
| | 83 | 弘光科技大學學生學期考試請假補考辦理準則(廢止) | 教務會議 | 111.07.21 |
| | 84 | 弘光科技大學選修課程開課審核辦法(廢止) | 教務會議 | 111.07.21 |
| | 85 | 弘光科技大學學生校外教學參觀辦法(廢止) | 教務會議 | 111.07.21 |
| | 86 | 弘光科技大學防治 SARS 教務作業準則(廢止) | 教務會議 | 111.07.21 |
| | 87 | 弘光科技大學教師教學教材上網辦法(廢止) | 教務會議 | 111.07.21 |
| | 88 | 弘光科技大學研究所錄取新生提前修課作業要點(廢止) | 教務會議 | 111.07.21 |
| | 89 | 弘光科技大學排課準則(廢止) | 教務會議 | 111.07.21 |
| | 90 | 弘光科技大學教師調課要點(廢止) | 教務會議 | 111.07.21 |
| | 91 | 弘光科技大學提昇英文能力實施要點(廢止) | 教務會議 | 111.07.21 |
| | 92 | 弘光科技大學專科部學生轉科申請要點(廢止) | 教務會議 | 111.07.21 |
| | 93 | 弘光科技大學畢業生學業成績優異獎勵辦法(廢止) | 教務會議 | 111.07.21 |

①學生事務處

| 學期 | 項次 | 辦法名稱 | 通過會議名稱 | 制修訂時間 |
|-------------|----|----------------------|--------|-----------|
| 110.1 學期 | 1 | 弘光科技大學品格暨勞作教育委員會設置要點 | 行政會議 | 110.09.14 |
| | 2 | 弘光科技大學學生獎懲實施標準 | 校務會議 | 111.06.21 |

①學生事務處

| 學期 | 項次 | 辦法名稱 | 通過會議名稱 | 制修訂時間 |
|-------------|----|-----------------------------|--------|-----------|
| | 3 | 弘光科技大學學生輔導工作委員會設置要點 | 校務會議 | 110.09.28 |
| | 4 | 弘光科技大學績優導師獎勵要點 | 校務會議 | 110.09.28 |
| | 5 | 弘光科技大學勞作教育實施要點 | 學生事務會議 | 110.10.07 |
| | 6 | 弘光科技大學學雜費提撥學生就學獎補助審查委員會設置要點 | 行政會議 | 110.11.09 |
| | 7 | 弘光科技大學獎助學金審查小組設置要點(廢止) | 行政會議 | 110.11.09 |
| 110.2 學期 | 1 | 弘光科技大學學生事務會議設置辦法 | 行政會議 | 111.06.07 |
| | 2 | 弘光科技大學經濟或文化不利學生學習輔導助學要點 | 行政會議 | 111.06.07 |
| | 3 | 弘光科技大學學生操行成績評定辦法 | 行政會議 | 111.06.07 |
| | 4 | 弘光科技大學教師輔導學生實施要點 | 行政會議 | 111.06.07 |
| | 5 | 弘光科技大學學生請假規則 | 行政會議 | 111.06.07 |
| | 6 | 弘光科技大學學生改過銷過實施要點 | 行政會議 | 111.06.07 |
| | 7 | 弘光科技大學學生改過銷過實施要點 | 行政會議 | 111.06.07 |
| | 8 | 弘光科技大學防護團編組訓練演習服勤及支援軍事勤務辦法 | 行政會議 | 111.06.07 |
| | 9 | 弘光科技大學勞作教育實施要點 | 行政會議 | 111.06.07 |
| | 10 | 弘光科技大學生活助學金實施辦法 | 行政會議 | 111.06.07 |
| | 11 | 弘光科技大學學生課堂點名實施要點 | 行政會議 | 111.06.07 |
| | 12 | 弘光科技大學輔導轉學生與復學生執行要點 | 行政會議 | 111.06.07 |
| | 13 | 弘光科技大學產學合作機構獎助學金實施要點 | 行政會議 | 111.06.07 |
| | 14 | 弘光科技大學導師制度實施要點 | 校務會議 | 111.06.21 |
| | 15 | 弘光科技大學績優導師獎勵要點 | 行政會議 | 111.06.07 |
| | 16 | 弘光科技大學畢業生德育成績優異獎勵要點 | 行政會議 | 111.06.07 |
| | 17 | 弘光科技大學菸害防制辦法 | 行政會議 | 111.06.07 |
| | 18 | 弘光科技大學校外賃居學生輔導實施辦法 | 行政會議 | 111.06.07 |
| | 19 | 弘光科技大學學生宿舍暨校外賃居學生住宿費補助要點 | 行政會議 | 111.06.07 |
| | 20 | 弘光科技大學校外賃居學生住宿費補助實施要點(廢止) | 行政會議 | 111.01.11 |
| | 21 | 弘光科技大學住宿減免補助學生服務回饋實施要點 | 行政會議 | 111.06.07 |
| | 22 | 弘光科技大學學校衛生委員會設置要點 | 行政會議 | 111.06.07 |
| | 23 | 弘光科技大學學生團體保險辦法 | 行政會議 | 111.06.07 |
| | 24 | 弘光科技大學緊急傷病處理辦法 | 行政會議 | 111.06.07 |
| | 25 | 弘光科技大學餐飲衛生管理小組設置要點 | 行政會議 | 111.06.07 |
| | 26 | 弘光科技大學辦理校園大型活動供餐作業要點 | 行政會議 | 111.06.07 |
| | 27 | 弘光科技大學學生自治團體設置及輔導辦法 | 行政會議 | 111.06.07 |
| | 28 | 弘光科技大學學生社團輔導辦法 | 行政會議 | 111.06.07 |
| | 29 | 弘光科技大學學生社團指導老師聘任辦法 | 行政會議 | 111.06.07 |
| | 30 | 弘光科技大學學生社團評選辦法 | 行政會議 | 111.06.07 |
| | 31 | 弘光科技大學課外活動經費補助要點 | 行政會議 | 111.06.07 |
| | 32 | 弘光科技大學學輔工作補助款暨配合款補助學生社團辦法 | 行政會議 | 111.06.07 |

①學生事務處

| 學期 | 項次 | 辦法名稱 | 通過會議名稱 | 制修訂時間 |
|----|----|-------------------------------|----------|-----------|
| | 33 | 弘光科技大學學生社團運用技專校院整體發展經費購置設備辦法 | 行政會議 | 111.06.07 |
| | 34 | 弘光科技大學社團人員獎學金設置辦法 | 行政會議 | 111.06.07 |
| | 35 | 弘光科技大學校外學生活動安全輔導辦法 | 行政會議 | 111.06.07 |
| | 36 | 弘光科技大學弘愛台灣公益服務獎助金辦法 | 行政會議 | 111.06.07 |
| | 37 | 弘光科技大學菁英學生助學金申請辦法 | 行政會議 | 111.06.07 |
| | 38 | 弘光科技大學學生參加校外社團活動競賽獎勵辦法 | 行政會議 | 111.06.07 |
| | 39 | 弘光科技大學學生會組織章程 | 行政會議 | 111.06.07 |
| | 40 | 弘光科技大學學生課外活動宣傳品張貼布置準則 | 行政會議 | 111.06.07 |
| | 41 | 弘光科技大學學生社團辦公室管理要點 | 行政會議 | 111.06.07 |
| | 42 | 弘光科技大學弘愛服務團執行要點 | 行政會議 | 111.06.07 |
| | 43 | 弘光科技大學畢業生德育成績優異獎勵辦法 | 行政會議 | 111.06.07 |
| | 44 | 弘光科技大學學生申訴處理辦法 | 行政會議 | 111.06.07 |
| | 45 | 弘光科技大學學生輔導工作委員會設置要點 | 行政會議 | 111.06.07 |
| | 46 | 弘光科技大學學務處諮商輔導中心兼任輔導老師聘用辦法 | 行政會議 | 111.06.07 |
| | 47 | 弘光科技大學學務處諮商輔導中心空間管理要點 | 行政會議 | 111.06.07 |
| | 48 | 弘光科技大學學務處諮商輔導中心校友協談實施要點 | 行政會議 | 111.06.07 |
| | 49 | 弘光科技大學學生轉銜輔導及服務要點 | 行政會議 | 111.06.07 |
| | 50 | 弘光科技大學特殊疾病學生學習評量調整實施要點 | 行政會議 | 111.06.07 |
| | 51 | 弘光科技大學學生事務與輔導工作計畫人力聘用、考核與敘薪要點 | 行政會議 | 111.06.07 |
| | 52 | 弘光科技大學身心障礙學生交通費補助要點 | 行政會議 | 111.06.07 |
| | 53 | 弘光科技大學特殊教育推行委員會設置要點 | 行政會議 | 111.06.07 |
| | 54 | 弘光科技大學特殊教育專責單位實施辦法 | 行政會議 | 111.06.07 |
| | 55 | 弘光科技大學特殊教育學生學習評量調整實施要點 | 行政會議 | 111.06.07 |
| | 56 | 弘光科技大學特殊教育學生課業輔導實施要點 | 行政會議 | 111.06.07 |
| | 57 | 弘光科技大學學生獎懲實施標準 | 校務會議 | 111.06.21 |
| | 58 | 弘光科技大學學務處諮商輔導中心圖書分館圖書借閱要點 | 諮商輔導中心會議 | 111.06.21 |
| | 59 | 弘光科技大學學務處諮商輔導中心圖書分館圖書借閱要點(廢止) | 諮商輔導中心會議 | 111.06.21 |

①總務處

| 學期 | 項次 | 辦法名稱 | 通過會議名稱 | 制修訂時間 |
|---------|----|------------------|--------|-----------|
| 110.1學期 | 1 | 弘光科技大學全校共用場地管理規則 | 行政會議 | 110.12.21 |

①研究發展處

| 學期 | 項次 | 辦法名稱 | 通過會議名稱 | 制修訂時間 |
|----------|----|---|--------------|-----------|
| 110.1 學期 | 1 | 弘光科技大學教育部整體發展經費作業實施辦法 | 行政會議 | 110.10.12 |
| | 2 | 弘光科技大學整體發展經費專責小組設置要點 | 行政會議 | 110.10.12 |
| | 3 | 弘光科技大學整體發展獎勵補助款資本門經費分配作業要點 | 整體發展經費專責小組會議 | 110.10.05 |
| | 4 | 弘光科技大學教師實驗室借用暨擴充管理要點 | 研究發展會議 | 110.09.23 |
| | 5 | 弘光科技大學研究計畫研究助理人員管理要點 | 行政會議 | 110.11.09 |
| | 6 | 弘光科技大學教師研究績優彈薪作業要點 | 行政會議 | 110.11.09 |
| | 7 | 弘光科技大學鼓勵教師執行國際產學合作實施要點 | 學術研究發展委員會 | 110.11.11 |
| | 8 | 弘光科技大學產學合作實施辦法 | 校務會議 | 110.12.28 |
| | 9 | 弘光科技大學產學合作、技術移轉授權及專利讓與獎勵要點 | 學術研究發展委員會 | 111.01.11 |
| 110.2 學期 | 1 | 弘光科技大學教育部整體發展經費作業實施辦法 | 行政會議 | 111.06.07 |
| | 2 | 弘光科技大學整體發展獎勵補助款資本門經費分配作業要點 | 行政會議 | 111.06.07 |
| | 3 | 弘光科技大學教師實驗室借用暨擴充管理要點 | 行政會議 | 111.06.07 |
| | 4 | 弘光科技大學補助教師出席國際學術會議要點 | 行政會議 | 111.06.07 |
| | 5 | 弘光科技大學學生專題暨研究競賽作業要點 | 行政會議 | 111.06.07 |
| | 6 | 弘光科技大學專案計畫配合款申請辦法 | 行政會議 | 111.06.07 |
| | 7 | 弘光科技大學師生發表學術期刊論文或從事國際交流活動發生國家名稱訛誤事件更正處理要點 | 行政會議 | 111.06.07 |
| | 8 | 弘光科技大學研究發展成果及技術移轉管理辦法 | 行政會議 | 111.06.07 |
| | 9 | 弘光科技大學專任教師專利獎勵辦法 | 行政會議 | 111.06.07 |
| | 10 | 弘光科技大學補助或獎勵教師參加國際發明展要點 | 行政會議 | 111.06.07 |

①研究發展處

| 學期 | 項次 | 辦法名稱 | 通過會議名稱 | 制修訂時間 |
|----|----|------------------------|--------|-----------|
| | 11 | 弘光科技大學專利及技術移轉權益委員會設置辦法 | 行政會議 | 111.06.07 |

②國際暨兩岸事務處

| 學年度 | 項次 | 辦法名稱 | 通過會議名稱 | 制修訂時間 |
|--------|----|---------------------------|--------|-----------|
| 110學年度 | 1 | 弘光科技大學外國學生招生規定 | 校務會議 | 111.06.21 |
| | 2 | 弘光科技大學境外生招生委員會設置辦法 | 校務會議 | 111.06.21 |
| | 3 | 弘光科技大學境外專班招生規定 | 校務會議 | 111.06.21 |
| | 4 | 弘光科技大學境外學生獎學金設置要點 | 校務會議 | 111.06.21 |
| | 5 | 弘光科技大學清寒僑生助學金審查作業須知 | 校務會議 | 111.06.21 |
| | 6 | 弘光科技大學國際交流計畫審查要點 | 校務會議 | 111.06.21 |
| | 7 | 弘光科技大學國際事務會議設置辦法 | 校務會議 | 111.06.21 |
| | 8 | 弘光科技大學海外青年技術班學生管理要點 | 校務會議 | 111.06.21 |
| | 9 | 弘光科技大學海外青年技術訓練班考取證照獎勵要點 | 校務會議 | 111.06.21 |
| | 10 | 弘光科技大學僑生工讀金及學習扶助金補助實施細則 | 校務會議 | 111.06.21 |
| | 11 | 科技大學海外青年技術訓練班申請大學部獎勵要點 | 校務會議 | 111.06.21 |
| | 12 | 弘光科技大學獎助學生參與國際交流補助要點 | 校務會議 | 111.06.21 |
| | 13 | 弘光科技大學華語文中心設置要點 | 校務會議 | 111.06.21 |
| | 14 | 弘光科技大學補助國外學者專家短期來訪作業要點 | 校務會議 | 111.06.21 |
| | 15 | 弘光科技大學重點培育專業人才赴國外交流計畫實施要點 | 校務會議 | 111.06.21 |
| | 16 | 弘光科技大學海外青年技術訓練班獎學金實施要點 | 校務會議 | 111.06.21 |
| | 17 | 弘光科技大學境外學生華文能力分級及修課實施準則 | 行政會議 | 111.06.07 |
| | 18 | 弘光科技大學華語文中心華語教師鐘點費用支給要點 | 行政會議 | 111.06.07 |
| | 19 | 弘光科技大學華語文中心課程委員會設置要點 | 校務會議 | 111.06.21 |

①圖書資訊處

| 學期 | 項次 | 辦法名稱 | 通過會議名稱 | 制修訂時間 |
|----------|----|----------------------------|----------------|-----------|
| 110.1 學期 | 1 | 修訂「弘光科技大學圖書館圖書流通辦法」 | 處務會議 | 110.12.23 |
| 110.2 學期 | 2 | 廢止「弘光科技大學電腦遊戲室管理辦法」 | 圖書資訊諮 議委員會議 | 111.05.11 |
| | 3 | 廢止「弘光科技大學圖書館資訊檢索區使用標準」 | 處務會議 | 111.05.26 |
| | 4 | 廢止「弘光科技大學圖書館資源推廣服務標準」 | 處務會議 | 111.05.26 |
| | 5 | 修訂「弘光科技大學圖書館空間管理標準」 | 處務會議 | 111.05.26 |
| | 6 | 廢止「弘光科技大學圖書館影印服務標準」 | 處務會議 | 111.05.26 |
| | 7 | 廢止「弘光科技大學圖書館傘架管理標準」 | 處務會議 | 111.05.26 |
| | 8 | 修訂「弘光科技大學校園伺服器管理辦法」 | 行政會議 | 111.06.07 |
| | 9 | 修訂「弘光科技大學圖書資訊處設備借用申請辦法」 | 行政會議 | 111.06.07 |
| | 10 | 修訂「弘光科技大學校園網頁製作標準」 | 行政會議 | 111.06.07 |
| | 11 | 廢止「弘光科技大學圖書館館藏盤點作業標準」 | 處務會議 | 111.06.27 |
| | 12 | 廢止「弘光科技大學圖書館圖書移置密集書庫及淘汰標準」 | 處務會議 | 111.06.27 |
| | 13 | 廢止「弘光科技大學圖書館教師指定參考用書實施標準」 | 處務會議 | 111.06.27 |
| | 14 | 廢止「弘光科技大學圖書館期刊移置密集書庫及淘汰標準」 | 處務會議 | 111.06.27 |
| | 15 | 廢止「弘光科技大學圖書館館際流通辦法」 | 處務會議 | 111.06.27 |
| | 16 | 廢止「弘光科技大學圖書館閱覽室管理標準」 | 處務會議 | 111.06.27 |
| | 17 | 廢止「弘光科技大學圖書處工讀生管理辦法」 | 處務會議 | 111.06.27 |
| | 18 | 廢止「弘光科技大學學生宿舍網路管理辦法」 | 處務會議 | 111.06.27 |
| | 19 | 廢止「弘光科技大學圖書資訊處監視系統管理標準」 | 處務會議 | 111.06.27 |
| | 20 | 修訂「弘光科技大學電子郵件帳號管理要點」 | 圖書資訊諮 議委員會議 | 111.07.19 |
| | 21 | 修訂「弘光科技大學校園網路使用辦法」 | 圖書資訊諮 議委員會議 | 111.07.19 |
| | 22 | 修訂「弘光科技大學圖書資訊處電腦教室管理要點」 | 圖書資訊諮 議委員會議 | 111.07.19 |
| | 23 | 廢止「弘光科技大學3D 創意智慧教室管理要點」 | 圖書資訊諮 議委員會議 | 111.07.19 |
| | 24 | 修訂「弘光科技大學圖書資訊處各類型圖書資料採購標準」 | 處務會議 | 111.07.28 |
| | 25 | 修訂「弘光科技大學資訊設備維修申請作業辦法」 | 處務會議 | 111.07.28 |

①秘書處

| 學年度 | 項次 | 辦法名稱 | 通過會議名稱 | 制修訂時間 |
|-------------|----|--------------------------------|----------|-----------|
| 110.2 學期 | 1 | 弘光科技大學內部控制委員會設置辦法 | 行政會議修正通過 | 111.06.07 |
| | 2 | 弘光科技大學校長遴選辦法 | 行政會議 | 111.06.07 |
| | 3 | 財團法人弘光科技大學捐助章程 | 行政會議 | 111.06.07 |
| | 4 | 財團法人弘光科技大學董事及監察人支領出席費、交通費及報酬標準 | 行政會議 | 111.06.07 |
| | 5 | 財團法人弘光科技大學董事會內部稽核實施辦法 | 行政會議 | 111.06.07 |
| | 6 | 財團法人弘光科技大學內部稽核實施辦法 | 行政會議 | 111.06.07 |
| | 7 | 弘光科技大學校務發展委員會設置辦法 | 校務會議 | 111.06.21 |
| | 8 | 弘光科技大學校務發展規劃暨風險管理小組設置要點 | 校務發展委員會 | 111.06.21 |

①人事室

| 學年度 | 項次 | 辦法名稱 | 通過會議名稱 | 制修訂時間 |
|-------------|----|---------------------|--------|-----------|
| 110.1 學期 | 1 | 弘光科技大學教師聘任暨升等審查標準 | 校教評會議 | 110.09.23 |
| | 2 | 弘光科技大學兼任教師聘任暨升等準則 | 校教評會議 | 110.09.23 |
| | 3 | 弘光科技大學教職員工性騷擾防治要點 | 校務會議 | 110.09.28 |
| | 4 | 弘光科技大學性騷擾防治準則(廢止) | 校務會議 | 110.09.28 |
| | 5 | 弘光科技大學職場性騷擾防治準則(廢止) | 校務會議 | 110.09.28 |
| | 6 | 弘光科技大學教師職級及員額編制準則 | 校務會議 | 110.09.28 |
| | 7 | 弘光科技大學職員工獎懲辦法 | 行政會議 | 110.11.09 |
| | 8 | 弘光科技大學教師授課鐘點數扣抵要點 | 行政會議 | 110.11.09 |
| | 9 | 弘光科技大學教職員工福利委員會設置要點 | 校務會議 | 110.11.16 |
| | 10 | 弘光科技大學職員工評議委員會設置要點 | 校務會議 | 110.11.16 |
| | 11 | 弘光科技大學職員工評議委員會設置要點 | 行政會議 | 110.10.12 |
| | 12 | 弘光科技大學教職員工請假規則 | 校務會議 | 110.12.28 |
| | 13 | 弘光科技大學教授休假研究辦法 | 校教評會議 | 110.12.30 |
| 110.2 學期 | 1 | 弘光科技大學專家學者報酬支給標準 | 行政會議 | 111.03.01 |
| | 2 | 弘光科技大學教職員工請假規則 | 校務會議 | 111.03.08 |
| | 3 | 弘光科技大學兼任教師聘任暨升等準則 | 校教評會議 | 111.03.31 |
| | 4 | 弘光科技大學教職員工留職停薪辦法 | 校務會議 | 111.04.26 |
| | 5 | 弘光科技大學教師聘任暨升等辦法 | 校務會議 | 111.04.26 |
| | 6 | 弘光科技大學組織規程 | 董事會 | 111.05.03 |
| | 7 | 弘光科技大學教職員工待遇處理準則 | 行政會議 | 111.05.10 |

◎人事室

| 學年度 | 項次 | 辦法名稱 | 通過會議名稱 | 制修訂時間 |
|-----|----|-----------------------------------|--------|-----------|
| | 8 | 弘光科技大學教師至業界研習研究實施辦法 | 校教評會 | 111.05.17 |
| | 9 | 弘光科技大學教職員工職章申請辦法(廢止) | 行政會議 | 111.06.07 |
| | 10 | 弘光科技大學專案教師聘任暨升等辦法 | 行政會議 | 111.06.07 |
| | 11 | 弘光科技大學專案教師考核辦法(廢止) | 行政會議 | 111.06.07 |
| | 12 | 弘光科技大學專案教師服務規程 | 行政會議 | 111.06.07 |
| | 13 | 弘光科技大學教職員工留職停薪辦法 | 行政會議 | 111.06.07 |
| | 14 | 弘光科技大學職員工出勤管理要點 | 行政會議 | 111.06.07 |
| | 15 | 弘光科技大學教職員工請假規則 | 行政會議 | 111.06.07 |
| | 16 | 弘光科技大學教職員工出差旅費報支準則 | 行政會議 | 111.06.07 |
| | 17 | 弘光科技大學職員聘任及升遷辦法 | 行政會議 | 111.06.07 |
| | 18 | 弘光科技大學專家學者報酬支給標準 | 行政會議 | 111.06.07 |
| | 19 | 弘光科技大學職員工加班申請及各項津貼支給要點 | 行政會議 | 111.06.07 |
| | 20 | 弘光科技大學天然災害停止辦公及上課作業要點 | 行政會議 | 111.06.07 |
| | 21 | 弘光科技大學教職員工留職停薪辦法 | 行政會議 | 111.06.07 |
| | 22 | 弘光科技大學職務代理人實施要點 | 行政會議 | 111.06.07 |
| | 23 | 弘光科技大學教師送審實質審查作業準則 | 行政會議 | 111.06.07 |
| | 24 | 弘光科技大學兼任教師聘任暨升等準則 | 行政會議 | 111.06.07 |
| | 25 | 弘光科技大學教師聘任暨升等審查標準 | 行政會議 | 111.06.07 |
| | 26 | 弘光科技大學專任教師校外兼職辦法 | 行政會議 | 111.06.07 |
| | 27 | 弘光科技大學教師進修辦法 | 行政會議 | 111.06.07 |
| | 28 | 弘光科技大學教學助教進修辦法 | 行政會議 | 111.06.07 |
| | 29 | 弘光科技大學重點發展系所(護理系)教師申請帶職帶薪全時進修施行準則 | 行政會議 | 111.06.07 |
| | 30 | 弘光科技大學教授休假研究辦法 | 行政會議 | 111.06.07 |
| | 31 | 弘光科技大學教師校外研究申請辦法 | 行政會議 | 111.06.07 |
| | 32 | 弘光科技大學教師升等員額排序要點 | 行政會議 | 111.06.07 |
| | 33 | 弘光科技大學職員工教育訓練管理辦法 | 行政會議 | 111.06.07 |
| | 34 | 弘光科技大學職員工教育訓練補助要點 | 行政會議 | 111.06.07 |
| | 35 | 弘光科技大學職員工進修辦法 | 行政會議 | 111.06.07 |
| | 36 | 弘光科技大學職員工考核辦法 | 行政會議 | 111.06.07 |
| | 37 | 弘光科技大學專案人員考核辦法 | 行政會議 | 111.06.07 |
| | 38 | 弘光科技大學教師申訴評議委員會組織及評議準則 | 行政會議 | 111.06.07 |
| | 39 | 弘光科技大學職員工申訴組織及評議辦法 | 行政會議 | 111.06.07 |

①人事室

| 學年度 | 項次 | 辦法名稱 | 通過會議名稱 | 制修訂時間 |
|-----|----|---------------------|--------|-----------|
| | 40 | 弘光科技大學教學與行政主管聘任要點 | 行政會議 | 111.06.07 |
| | 41 | 弘光科技大學教師聘任暨升等辦法 | 校務會議 | 111.06.21 |
| | 42 | 弘光科技大學教職員工福利要點 | 校務會議 | 111.06.21 |
| | 43 | 弘光科技大學教師至業界研習研究實施辦法 | 校務會議 | 111.06.21 |
| | 44 | 弘光科技大學組織規程 | 董事會 | 111.06.22 |
| | 45 | 弘光科技大學教授延長服務要點 | 校教評會 | 111.07.14 |

①會計室

| 學期 | 項次 | 辦法名稱 | 通過會議名稱 | 制修訂時間 |
|-------------|----|-------------------|--------------|-----------|
| 110.2 學期 | 1 | 弘光科技大學預算審查小組設置辦法 | 校務會議 組織調整 | 111.03.08 |
| | 2 | 弘光科技大學學雜費專案小組設置辦法 | 校務會議 組織調整 | 111.03.08 |
| | 3 | 弘光科技大學預算審查小組設置要點 | 行政會議 | 111.05.10 |
| | 4 | 弘光科技大學學雜費專案小組設置辦法 | 校務會議 | 111.06.21 |

①安全衛生暨環境保護室

| 學年度 | 項次 | 辦法名稱 | 通過會議名稱 | 制修訂時間 |
|---------|----|-------------------------------|----------------------|-----------|
| 110.1學期 | 1 | 緊急事件應變管理作業(IC-11100-005) | 110年第4次安全衛生暨環境保護委員會議 | 110.12.28 |
| | 2 | 溫室氣體盤查管理作業(IC-11100-012) | | |
| | 3 | 毒性及關注化學物質運作管理作業(IC-11100-016) | | |
| | 4 | 勞工健康管理作業(IC-11100-019) | | |
| | 5 | 承攬管理作業(IC-11100-020) | | |
| 110.2學期 | 1 | 環境考量面與危害鑑別評估作業(IC-11100-009) | 111年第1次安全衛生暨環境保護委員會議 | 111.03.22 |
| | 2 | 勞動場所事故通報與處理作業(IC-11100-002) | 111年第2次安全衛生暨環境保護委員會議 | 111.06.22 |

①教學發展中心

| 學期 | 項次 | 辦法名稱 | 通過會議名稱 | 制修訂時間 |
|---------|----|----------------------|--------|-----------|
| 110.1學期 | 1 | 弘光科技大學教學發展中心設置辦法(廢止) | 校務會議 | 110.09.28 |
| 110.2學期 | 1 | 弘光科技大學獎勵教師教學探究社群實 | 行政會議 | 111.06.07 |

| 學期 | 項次 | 辦法名稱 | 通過會議名稱 | 制修訂時間 |
|----|----|---------------------------------|--------|-----------|
| | | 施要點 | | |
| | 2 | 弘光科技大學獎勵教師製作創新數位教材實施要點 | 行政會議 | 111.06.07 |
| | 3 | 弘光科技大學磨課師課程實施要點 | 行政會議 | 111.06.07 |
| | 4 | 弘光科技大學教師專業實務暨教學知能適性檢核實施要點 | 行政會議 | 111.06.07 |
| | 5 | 弘光科技大學獎勵課程教學與學生學習研究實施要點 | 行政會議 | 111.06.07 |
| | 6 | 弘光科技大學教師教學評量與輔導實施細則 | 行政會議 | 111.06.07 |
| | 7 | 弘光科技大學優良創新教學課程遴選實施要點 | 行政會議 | 111.06.07 |
| | 8 | 弘光科技大學多元專題製作實施要點 | 行政會議 | 111.06.07 |
| | 9 | 弘光科技大學跨領域實務課程實施要點 | 行政會議 | 111.06.07 |
| | 10 | 弘光科技大學獎勵教師指導學生參與科技部補助大專學生研究計畫要點 | 行政會議 | 111.06.07 |
| | 11 | 弘光科技大學教學助理制度實施要點 | 行政會議 | 111.06.07 |
| | 12 | 弘光科技大學自主學習課程實施要點 | 行政會議 | 111.06.07 |
| | 13 | 弘光科技大學不同入學管道學生輔導實施要點 | 行政會議 | 111.06.07 |
| | 14 | 弘光科技大學學習輔導暨補救教學實施要點 | 行政會議 | 111.06.07 |
| | 15 | 弘光科技大學遴聘業界專家協同教學實施要點 | 行政會議 | 111.06.07 |
| | 16 | 弘光科技大學高等教育深耕計畫專案人員聘用、考核與敘薪要點 | 行政會議 | 111.06.07 |
| | 17 | 弘光科技大學獎勵教師申請及執行教學實踐研究計畫實施要點 | 教務會議 | 111.07.21 |
| | 18 | 弘光科技大學學生黑客松競賽獎勵要點(廢止) | 教務會議 | 111.07.21 |

附錄參

專題演講暨研討會



壹、教學單位

①護理學院

| 日期 | 研討會名稱或講題 | 主講者 | 現職單位 | 主辦單位 | 參與人數 |
|-----------|---|---|---|------|-----------------------|
| 110.09.09 | Getting ready to teach biomedical sciences in English | 梁育民教授 | 中國醫藥大學 | 護理系 | 教師 30 人 其他 2 人 |
| 110.09.30 | How to publish a scholarly paper | 廖珍娟教授 | 國防醫學院 護理學系 | 護理學院 | 教師 64 人 講者 1 人 |
| 110.09.22 | APN 的演進過程、 NP 的立法過程 | 陳月枝 名譽教授 | 臺灣大學護 理學系 | 護理系 | 教師 2 人 碩一生 19 人 |
| 110.09.22 | Healthcare Policy: The Roles of Nursing Value and Empirical Evidence | 蔡淑鳳司長 | 衛福部護理 暨健康照護 司 | 護理系 | 教師 2 人 博一生 5 人 |
| 111.10.02 | Cardiovascular System and Hemodynamics | Yasser Abdelbasset Azzab Nassef | | 護理系 | 教師 1 人 碩二生 15 人 |
| 110.10.02 | Cardiovascular System and Hemodynamics | Yasser Abdelbasset Azzab Nassef | 中山醫學大 學醫學系 | 護理系 | 教師 1 人 碩士生 15 人 |
| 110.10.06 | 健康政策與領導台灣 的幸福與挑戰 | 楊志良 兼任教授 | 台灣大學公 共衛生學院 健康政策與 管理研究所 | 護理系 | 教師 2 人 博二生 5 人 |
| 110.10.27 | 危急病人照護-血液 動力學評估 | 彭瑞炆兼任 助理教授 | 中山醫學大 學 | 護理系 | 教師 2 人 碩一生 18 人 |
| 110.10.28 | 「New paradigm of nursing education in post-pandemic Era」 The Virtual International Academic Conference | 1.Natthaya Cherngcha lard Chooprom 2. Jane M Carrington 3. Daniel Joseph E. Berdida | 1.泰國佛統 大學護理系 2.美國佛羅 里達大學 3.菲律賓聖 托馬斯大學 護理系 | 護理系 | 校內 105 人 校外 443 人 |
| 110.11.03 | The Qualitative Research | 黃宣宜教授 | 國立臺北護 理健康大學 護理學系 | 護理系 | 教師 2 人 博一生 3 人 |
| 110.11.06 | IRB 申請策略 | Tsu-Yin Wu | 美國東密根 大學護理系 | 護理系 | 教師 1 人 碩士生 27 人 |

| 日期 | 研討會名稱或講題 | 主講者 | 現職單位 | 主辦單位 | 參與人數 |
|-----------|--|---------------|--|------|---------------------|
| 110.11.11 | 「研究設計」思維之對話 Dialogue about conceptualizing the research design | 謝雨生 特聘教授 | 國立臺灣大學生物產業傳播暨發展學系 | 護理系 | 教師 2 人 博二生 2 人 |
| 110.11.20 | Major trauma: Primary survey and resuscitation | 魏智偉主任 | 童綜合醫院急診醫學部 | 護理系 | 教師 1 人 碩二生 11 人 |
| 110.11.24 | Scholar Research Trajectory | 胡文郁教授 兼系主任 | 臺大醫學院護理學系 | 護理系 | 教師 2 人 博一生 5 人 |
| 110.12.01 | 質性統合分析 Meta-synthesis or Comprehensive systematic review | 李美銀 副教授 | 國立臺北護理健康大學護理學系 | 護理系 | 教師 2 人 博二生 3 人 |
| 110.12.04 | 長期照護議題：失智長者活動設計 | 高潔純 助理教授 | 經國管理暨健康學院護理系 | 護理系 | 教師 2 人 碩二生 22 人 |
| 110.12.08 | Application of AI in Health Care 講者： | 林耿弘醫師 | 臺中榮民總醫院 | 護理系 | 教師 2 人 博一生 4 人 |
| 111.01.06 | 美國的中醫針灸師市場前景及展望 | Jerry Peng | 德州 Texas Health and Science University (德州健康與科學大學) | 護理系 | 教師 1 人 四技生 48 人 |
| 111.03.02 | 從人類發展角度的一般概念:知覺、身體心像 General concepts from human developmental perspectives: Perception, body Image | 余玉眉 董事長 | 財團法人道真護理教育研究基金會 | 護理系 | 教師 2 人 研一生 20 人 |
| 111.03.18 | 全球健康和護理：21世紀護理師角色的轉變 | Tsu-Yin Wu | 美國東密根大學護理系 | 護理系 | 教師 15 人 五專生 22 人 |
| 111.03.23 | Challenges in Women's Health during the Transition Period | 張秀如教授 | 臺灣大學醫學院護理學系 | 護理系 | 教師 2 人 博士生 2 人 |
| 111.03.30 | 職場生涯規劃 | 張晏妮 護理師 | 林口長庚醫院神經外科病房 | 護理科 | 教師 2 人 四技生 47 人 |

| 日期 | 研討會名稱或講題 | 主講者 | 現職單位 | 主辦單位 | 參與人數 |
|-----------|---|------------------|------------------|------|--|
| 111.04.06 | Knowledge Development through Women's Health Research | 王秀紅考試委員/教授 | 考試院/高雄醫學大學護理學系 | 護理系 | 教師 3 人 博士生 3 人 |
| | 現象學 Phenomenology | 黃玉苹主任 | 金門大學護理系 | 護理系 | 教師 2 人 碩士生 8 人 |
| 111.06.01 | Nurse innovation: Making impact on population health | Tsu-Yin Wu | 美國東密根大學護理系 | 護理系 | 教師 15 人 碩士生 19 人 |
| 111.07.21 | EMI 授課經驗分享 | Tsu-Yin Wu | 美國東密西根大學 | 護理系 | 教師 43 人 學生 9 人 |
| 111.07.28 | 如何發展優質研究」國際研習會 | Hilaire Thompson | 美國華盛頓大學副教務長暨護理學院 | 護理學院 | 講師 1 人 教師 27 人 學生 17 人 校外 167 人 |
| | | 蔡佩珊國際長 | 台北醫學大學 | | |

① 醫療健康學院

| 日期 | 研討會名稱或講題 | 主講者 | 現職單位 | 主辦單位 | 參與人數 |
|-----------|-------------|---------------|-------------------------|------|-------------------|
| 110.10.05 | 企業說明會 | 許靜儀 | 台中市物理治療師公會 | 物治系 | 講者 1 人 師生 35 人 |
| 110.10.07 | 校友傳承座談會 | 張堯欽 洪子芸 | 復得適物理治療所 台北仁濟醫院 | 物治系 | 講者 2 人 師生 50 人 |
| 110.10.12 | 職涯輔導講座 | 洪子芸 | 台北仁濟醫院 | 物治系 | 講者 2 人 師生 52 人 |
| 110.10.14 | 職涯輔導講座 | 張堯欽 | 復得適物理治療所 | 物治系 | 講者 2 人 師生 46 人 |
| 110.10.14 | 業界職涯導師諮詢 | 耿紀峯 | 梧棲童綜合心臟內科 | 物治系 | 講者 1 人 師生 35 人 |
| 110.10.26 | 業界職涯導師諮詢 | 曾琴雁 | 挺立康脊椎側彎國際醫療中心 | 物治系 | 講者 1 人 師生 35 人 |
| 110.09.24 | 國際生日本打拼日常分享 | 湯淺裕美 (日本籍) | 日本獸醫師 | 生科系 | 教師：1 人 學生：46 人 |
| 110.10.05 | 業界職涯諮詢 | 鍾綺雯 | 益生生物科技 有限公司助理 研究員 | 生科系 | 教師：1 人 學生：29 人 |

| 日期 | 研討會名稱或講題 | 主講者 | 現職單位 | 主辦單位 | 參與人數 |
|-----------|-------------------|--------------|---|------|-----------------|
| 110.10.14 | 生技產業現況與未來 職涯發展 | 黃一凡 | 澄清綜合醫院 中港院區藥師 | 生科系 | 教師：1人 學生：29人 |
| 110.10.15 | 企業說明會 | 呂洸彥 | 上泰儀器股份 有限公司業務 工程師 | 生科系 | 教師：1人 學生：29人 |
| 110.10.22 | 國際生泰國打拼日常 分享 | 韓木蘭 (泰國籍) | 中興大學獸醫 研究所博士班 | 生科系 | 教師：1人 學生：20人 |
| 110.10.22 | 談談生科職場及趨勢 | 洪銘駿 | 國家衛生研究 院研究員 | 生科系 | 教師：1人 學生：30人 |
| 110.10.29 | 一窺美國實驗室奧妙 | 羅蕙文 (美國籍) | Professor of Cancer Biology Department of Cancer Biology Wake Forest University School of Medicine | 生科系 | 教師：1人 學生：40人 |
| 110.11.09 | 校友傳承講座 | 何誠堃 | 國家衛生研究 院博士後研究 員 | 生科系 | 教師：1人 學生：23人 |
| 111.05.18 | 失智症與阿茲海默症 治療藥 | 鍾綺雯 | 聯新國際醫院 癌症醫療中心 科長 | 生科系 | 教師：1人 學生：35人 |
| 111.06.08 | 以色列專家演講 | 班麓 (以色列籍) | 中國醫藥大學 針灸研究所研 究員 | 生科系 | 教師：1人 學生：35人 |
| 110.09.30 | 基礎實習說明會 | 王涵 | 弘光科技大學 | 營養系 | 100 |
| | 團膳的工作介紹與分 享 | 李岳明 | 松林食品公司 | | |
| | 生技公司的工作分享 | Nero Yang | 艾克索生技公 司 | | |
| 110.10.17 | 瞭解醫院營養師工作 | 李沛融 | 童綜合醫院營 養室 | 營養系 | 100 |
| | 瞭解團膳營養師的工 作 | 張綺玲 | 台邑食品有限 公司 | | |
| 110.11.04 | 淺談生技產業的走向 | 吳文良 | 生寶生技 | 營養系 | 100 |
| | 團膳營養師甘苦談 | 陳慧娟 | 正惠心便當工 廠 | | |

| 日期 | 研討會名稱或講題 | 主講者 | 現職單位 | 主辦單位 | 參與人數 |
|-----------------------------|-----------------------|---------|----------------------|------|------|
| 110.11.18 | 保健相關的產業，還有糖尿病衛教 | 陳均政 | 全美世界 | 營養系 | 100 |
| | 疫情及後疫情保健通路轉變及相關保健原料介紹 | 謝宜穎 | 建明股份有限公司 | 營養系 | 100 |
| 110.11.25 | 醫院營養師之業務 | 林淑雯 | 光田綜合醫院 | 營養系 | 100 |
| | 保健食品面面觀 | 吳培鈺 | 怡得國際有限公司 | | |
| 110.12.02 | 管灌配方 | 王馨誼 | 光田綜合醫院 | 營養系 | 100 |
| 110.12.09 | 特殊營養食品開發實務 | 陳明慧 | 益富實業股份有限公司 / 研發部資深經理 | 營養系 | 100 |
| 110.12.16 | 白紙哲學人生觀分享 | 張美瑜 | 甜河谷醫藥生技股份有限公司/經理 | 營養系 | 100 |
| 110.12.23 | 食品檢驗機構之實務經驗分享 | 林勻宇 | 醫翎生物科技股份有限公司/技術主管 | 營養系 | 100 |
| 110.12.30 | 長照機構營養師扮演角色與實務經驗分享 | 林雅文 | 台中市財團法人馨園護理之家 / 營養師 | 營養系 | 100 |
| 111.01.06 | 生技公司所需之知識及技能 | 藍珮瑜 | 綠茵生技公司 | 營養系 | 100 |
| | 管灌配方 | 邱玉梅 | 補體素 | | |
| 111.03.17、03.24、03.31、04.07 | 校外實習分享 | 大四實習生 | | 營養系 | 100 |
| 111.04.14 | 營養食力 | 劉彥均 | 亞大醫院營養師 | 營養系 | 100 |
| | 營養系未來職涯發展 | 吳泊昕 | 健輔實業有限公司 | | |
| 111.05.05 | 營養系到美國的就業之路 | 王宗煥 | 弘光科技大學 | 營養系 | 100 |
| | 你值得更好的未來/為食品安全健康把關 | 曾志祥 經理 | 振泰檢驗科技股份有限公司 稽核顧問部 | | |
| 111.05.19 | 健身營養產業的發展 | 蔡佳翰 營養師 | 台中-習慣力健身工作室 | 營養系 | 100 |

| 日期 | 研討會名稱或講題 | 主講者 | 現職單位 | 主辦單位 | 參與人數 |
|-----------|--|------------------------------|-------------------|------|--------------------------|
| 111.06.02 | 營養師養成記 | 黃淑敏 | 衛福部南投醫院 | 營養系 | 100 |
| 111.06.09 | 從黃金學徒到黑金學術之路 | 王神寶 | 僑光科大餐旅系助理教授 | 營養系 | 100 |
| 110.09.28 | 彩弘人生就業講座 | 謝國靜 | 美律富聆助聽器公司 | 語聽系 | 41 |
| 110.10.07 | 職涯輔導講座-職場生涯輔導 | 張筱苓 | 樂說語言治療所 | 語聽系 | 37 |
| 110.10.07 | 職涯輔導講座-聽還是語?自我職涯探索 | 張雅萍 | 台灣職涯發展協會 | 語聽系 | 53 |
| 111.03.11 | 彩弘人生就業講座-聽力領域面面觀 | 蔡鈺鑫 | 科林儀器股份有限公司 | 語聽系 | 55 |
| 111.05.09 | 彩弘人生就業講座-語言治療師未來發展 | 林嘉鵬 | 員郭醫院 | 語聽系 | 30 |
| 111.05.28 | 校友傳承活動-語言治療師考試準備技巧 | 顏靖縈 | 彰化醫院復健科 | 語聽系 | 33 |
| 111.06.02 | 職涯輔導講座-關於行銷這件事 | 林志皇 | 逢甲大學行銷學系 | 語聽系 | 47 |
| 110.09.15 | 110 深耕計畫「G2-建構國際化學習環境」-海外生活甘苦談系列分享_溝通藝術(視訊) | 林秀蓉 | - | 動保學程 | 講者：1人 老師：1人 學生：47人 |
| 110.09.24 | 110 深耕計畫「G2-建構國際化學習環境」-海外生活甘苦談系列分享(視訊) | 湯淺裕美 Yumi Yuasa (日籍講師) | 台大農學院 | 動保學程 | 講者：1人 老師：1人 學生：62人 |
| 110.10.01 | 110 深耕計畫「G1-拓展師生國際交流」-日本寵物用品供應商在商品行銷推廣企劃實務分享(視訊) | 狩野美玲 (日籍講師) | 愛股份有限公司 | 動保學程 | 講者：1人 老師：1人 學生：58人 |
| | 110 深耕計畫「G1-拓展師生國際交流」-日本寵物犬訓練師對犬飼主訓練課程的行銷企劃(視訊) | 鳴海治(日籍講師) | Frpm puppy 股份有限公司 | 動保學程 | 講者：1人 老師：1人 學生：58人 |
| 110.10.08 | 110 深耕計畫「G1-拓展師生國際交流」-日本寵物業者對寵 | 共田吉孝 (日籍講師) | 日商●利其爾股份有限公司 | 動保學程 | 講者：1人 老師：1人 學生：58人 |

| 日期 | 研討會名稱或講題 | 主講者 | 現職單位 | 主辦單位 | 參與人數 |
|-----------|--|---------------------------|------------|------|---------------------------|
| | 物新產品開發的行銷企劃(視訊) | | | | 人 |
| 110.10.13 | 業界職涯講座 | 張雅霽 | 可麗愛犬美容屋 | 動保學程 | 講者：1人 老師：1人 學生：25人 |
| | | 陳姿靜 | 野小孩犬舍 | 動保學程 | 講者：1人 老師：1人 學生：25人 |
| | 職涯輔導講座-「檢定考試美學造型概念」主題 | 孫睿成 | 有狗好商行 | 動保學程 | 講者：1人 老師：1人 學生：25人 |
| 110.10.14 | 110 深耕計畫「G2-建構國際化學習環境」-寵物產業趨勢-寵物攝影(視訊) | 吳佳芳 Erica Wu (美籍講師) | - | 動保學程 | 講者：1人 老師：1人 學生：234人 |
| | 職涯輔導講座-「獸醫助理面面觀-從櫃檯到跟診醫院內各部門介紹」主題 | 張聖宗 | 全國動物醫院 | 動保學程 | 講者：1人 老師：1人 學生：57人 |
| 110.10.15 | 110 深耕計畫「G2-建構國際化學習環境」-寵物產業供應對「產品」研發、製造、行銷等企畫過程分析與分享 | 鍾鎧璜(加籍講師) | 頂尖寵物事業有限公司 | 動保學程 | 講者：1人 老師：1人 學生：58人 |
| | 企業說明會 | 廖沛恩 | 吉米哈利動物醫院 | 動保學程 | 講者：1人 老師：1人 學生：56人 |
| | | 葉英良 | 慈愛動物醫院 | 動保學程 | |
| 校友傳承座談會 | 林信宏 | 吉米哈利動物醫院 | 動保學程 | 人 | |
| 110.10.20 | 110 年實務導向-「生物化學」協同教學 | 俞喬治 | 聚品科技有限公司 | 動保學程 | 講者：1人 老師：1人 學生：61人 |
| 110.10.22 | 110 深耕計畫「G2-建構國際化學習環境」-海外生活甘苦談系列分享 | 韓木蘭(泰籍講師) | - | 動保學程 | 講者：1人 老師：1人 學生：51人 |

| 日期 | 研討會名稱或講題 | 主講者 | 現職單位 | 主辦單位 | 參與人數 |
|-----------|---|--------------------------------|---|------|------------------------------|
| | 110 深耕計畫「G2-建構國際化學習環境」-如何成為寵物美容師的達人 | 崔智映 Sara Choi (韓籍講師) | 板橋肥肥寵物美容 | 動保學程 | 講者：1 人 老師：1 人 學生：52 人 |
| | 110 深耕計畫「G2-建構國際化學習環境」-仿真狗貴賓模特犬現場實作 | | | 動保學程 | 講者：1 人 老師：1 人 學生：37 人 |
| 110.10.25 | 校友傳承座談會 | 蔡蕙竹 | 萬達寵物 WonderPet | 動保學程 | 講者：1 人 老師：1 人 學生：62 人 |
| 110.10.29 | 110 深耕計畫「G1-拓展師生國際交流」-泰聯冷凍集團對寵物食品研發製造行銷企劃過程分析 | 吳天涵 Christina Wu(紐西蘭籍講師) | Pet Care Consultant, Global Innovation Centre, Thai Union Group PCL | 動保學程 | 講者：1 人 老師：1 人 學生：58 人 |
| 110.11.18 | 動物保健寵物產業工作坊-寵物食品開發及國際市場分享 | 洪堯昆 | 福壽實業股份有限公司 | 動保學程 | 講者：1 人 老師：6 人 學生：111 人 |
| 110.11.26 | 萬達集團寵物公園企業說明會 | 邱旭鴻 | 萬達集團 | 動保學程 | 講者：1 人 老師：5 人 學生：62 人 |
| 111.03.23 | 111 年多階段總整問題實作導向課程-「寵物產業經營與管理實務」協同教學-寵物產業_實體店家業者經營面面觀 | 鄧綵城 | 咕咕 G 寵物城 | 動保學程 | 講者：1 人 老師：1 人 學生：38 人 |
| | 111 年實務課程-「動物照護與其產業概論」協同教學-動物醫院內門診照護實務操作分享 | 陳威達 | 諾德動物醫院 | 動保學程 | 講者：1 人 老師：1 人 學生：42 人 |
| 111.04.13 | 111 年度度多階段總整問題實作導向課程-【寵物美容技術 | 張雅霽 | 可麗愛犬美容屋 | 動保學程 | 講者：1 人 老師：1 人 學生：50 人 |

| 日期 | 研討會名稱或講題 | 主講者 | 現職單位 | 主辦單位 | 參與人數 |
|-----------|---|--------------------------|----------------------------------|------|-------------------------------|
| | (二) 協同教學-寵物美容店經營實務分享 | | | | |
| 111.04.27 | 111 年度度多階段總整問題實作導向課程-【寵物產業經營與管理實務】協同教學-寵物產業_電商業者經營面面觀 | 余仰華 | 力奇寵物網路商店 | 動保學程 | 講者：1 人 老師：1 人 學生：55 人 |
| 111.05.06 | 「2022 第二屆國際寵物健康與服務研討會」2022 伴侶動物復健與長期照護國際研討會 | 畢柏璋 | 艾利動物醫院(台灣) | | 講者：4 人 師生：156 人 外賓：42 人 |
| | | Hitoshi Sayama 佐山等 | 學校法人佐山學園(日本) | | |
| | | Chulakasian Songkhla 宋光男 | 泰國駐莫斯科公使(泰國) | | |
| | | Yoshitaka Kyouda 共田吉孝 | 台灣利其爾股份有限公司營業部(日本) | | |
| 111.05.10 | 2022 彩弘人生就業服務系列活動「就業講座」 | 羅文翊 | 魚中魚寵物水族 | 動保學程 | 講者：1 人 老師：1 人 學生：55 人 |
| 111.05.20 | 「2022 第二屆國際寵物健康與服務研討會」2022 國際寵物美容論壇 | 張育誠 | 山芙蓉寵物沙龍學苑(台灣) | 動保學程 | 講者：4 人 師生：95 人 外賓：62 人 |
| | | Yuriko Sayama 佐山百合子 | 亞洲動物專門學校(日本) | | |
| | | Eve Lim 林麗欣 | 精緻寵物沙龍學院 My grooming Salon(馬來西亞) | | |
| | | 粘美蓉 | 金犬寵物美容學苑(台灣) | | |
| 111.06.07 | 111 年度度實務課程-【寵物食品加工概論】協同教學-(汪喵星球)寵物食品研發與製造(視訊) | 孫宗德 | 自力耕生股份有限公司 | 動保學程 | 講者：1 人 老師：1 人 學生：42 人 |

| 日期 | 研討會名稱或講題 | 主講者 | 現職單位 | 主辦單位 | 參與人數 |
|-----------|---|---------------------------------|--|------|-------------------------------|
| 111.06.10 | 「2022 第二屆國際寵物健康與服務研討會」2022 伴侶動物產業發展前景國際研討會 | 侯志遠 | 魚中魚水族寵物有限公司總公司商品處(台灣) | 動保學程 | 講者：4 人 師生：65 人 外賓：100 人 |
| | | Rohit Kapoor General Manager | 美國希爾思寵物食品(股)公司台灣區(印度) | | |
| | | Christine Wu 吳天涵 | Pet Care Consultant, Global Innovation Centre, Thai Union Group PCL(紐西蘭) | | |
| | | 洪紹文 | 寵物永愛園生命禮儀事業(台灣) | | |
| 111.06.14 | 111 年度度實務課程-【寵物食品加工概論】協同教學-寵物食品經營成長，以及寵物食品安全與 HACCP 的運用(視訊) | 姚琦揚 | 宜泰食品股份有限公司 | 動保學程 | 講者：1 人 老師：1 人 學生：64 人 |
| 111.06.15 | 111 年度度實務課程-【動物照護與其產業概論】協同教學-動物預防醫學運用於動物照護之實務分享(視訊) | 陳易辰 | 臺中榮民總醫院 | 動保學程 | 講者：1 人 老師：1 人 學生：64 人 |
| 111.06.22 | 111 年度度實務課程-【動物照護與其產業概論】協同教學-基礎動物照護(視訊) | 李哲文 | 行政院農業委員會動植物防疫檢疫局台中分局 | 動保學程 | 講者：1 人 老師：1 人 學生：42 人 |
| 110.10.14 | 講題：雇主說明會(視訊會議) | 廖文良高專 | 光田醫療社團法人光田綜合醫院教學部 | 健管系 | 學生 81 位 |
| | | 陳家琮主任 | 台灣屈臣氏個人用品商店股份有限公司 | | |
| | | 蘇詠翔社工師 | 財團法人臺中市私立好耆老 | | |

| 日期 | 研討會名稱或講題 | 主講者 | 現職單位 | 主辦單位 | 參與人數 |
|-----------|--------------------------|----------|-------------------|-------------|-----------------------------|
| | | | 人長期照顧中心 | | |
| | | 林柏村襄理 | 富邦人壽保險股份有限公司 | | |
| | | 溫筑婷行政管理師 | 澄清綜合醫院中港分院 | | |
| 110.10.28 | 講題：AI 系統數據分析 | 黃俊雄協理 | 海量數位工程股份有限公司 | 海量數位工程(股)公司 | 施博文老師 30 位學生 |
| 110.10.28 | 講題：大學畢業後求職技巧及應具備的能力 | 劉文照執行長 | 和豐醫療顧問(股)公司 | 海量數位工程(股)公司 | 30 位學生 |
| 109.10.28 | 講題：職涯輔導講座(一) | 陳怡甄 | 光田醫療社團法人光田綜合醫院 | 健管系 | 王美玲老師 講者 1 人 學生 41 人 |
| 110.11.05 | 講題：職涯輔導講座(二) | 陳怡甄 | 光田醫療社團法人光田綜合醫院 | 健管系 | 王美玲老師 講者 1 人 學生 39 人 |
| 110.11.05 | 講題：校友傳承座談活動 | 陳怡甄 | 光田醫療社團法人光田綜合醫院 | 健管系 | 王美玲老師 講者 1 人 學生 39 人 |
| 110.11.17 | 講題：醫院職場之國際評鑑認證實務運作分享 | 張靖僊組長 | 澄清綜合醫院中港分院醫療行政組 | 健管系 | 李怡慶老師 講者 1 人 學生 62 人 |
| 110.11.18 | 講題：從技職學習到職場真的不一樣-專案管理與應用 | 張仁和部長 | 光田醫療社團法人光田綜合醫院總務部 | 健管系 | 教師 7 人 講者 1 人 學生 85 人 |
| 110.11.24 | 講題：業界職涯諮詢 | 李合幼 | 亞州大學附屬醫院護理督導 | 健管系 | 李怡慶老師 講者 1 人 學生 29 人 |
| 110.11.29 | 講題：長期照護系統教育訓練 | 王麗靜工程師 | 雲匯愛股份有限公司 | 健管系 | 陳亮汝老師 講者 1 人 學生 33 人 |
| 110.12.30 | 課程：長期照護系統教育訓練 | 王麗靜工程師 | 雲匯愛股份有限公司 | 健管系 | 老師:3 位 學生 4 位 |
| 111.01.25 | 澄清醫院中港院區之品管圈成果發表會 | 澄清醫院 | 澄清醫院 | 澄清醫院 | 李怡慶老師 學生 5 位 |

| 日期 | 研討會名稱或講題 | 主講者 | 現職單位 | 主辦單位 | 參與人數 |
|-----------|--|-------|--|--------|---------------------|
| 111.03.17 | 110 學期日間部聯合班會-「公共衛生師」國考講座 | 周麗珠專委 | 國考院 | 健管系 | 老師 11 位 學生 240 位 |
| 110.11.19 | 台日長照機構的設立與經營解析 | 陳士勳 | 太陽長照社團法人/太陽長照社團法人附設新北市私立林口住宿長照機構/執行長 | 老福系(所) | 學生：11 人 系上老師：1 人 |
| 111.01.07 | 日照設立經驗分享座談會 | 葉建鑫 | 財團法人臺灣省私立永信社會福利基金會/主任 | 老福系(所) | 學生：11 人 系上老師：1 人 |
| 111.05.04 | 捲出新世界-認知症長照之衍紙方案實作 | 江瑞敏 | 財團法人臺灣省私立永信社會福利基金會附設臺中市私立心佳社區式服務類長期照顧服務機構/組長 | 老福系(所) | 學生：51 人 系上老師：1 人 |
| 111.05.11 | 粉彩於長照機構之實務運用與操作 | 吳雅婷 | 獅之心粉彩藝術療癒工作室/心靈繪畫指導師 | 老福系(所) | 學生：51 人 系上老師：1 人 |
| 111.05.16 | 職涯輔導講座-課程與業務介紹 | 劉淑芬 | 弘光科大樂齡學習中心講師 | 老福系(所) | 學生：39 人 系上老師：1 人 |
| 111.05.16 | 台韓長照志工經驗 | 徐東賢 | 想窩 11 旅店/活動行銷規劃主任 | 老福系(所) | 學生：59 人 系上老師：1 人 |
| 111.05.26 | 就業講座： 1.銀髮產業服務趨勢與就業競爭力 2.老人服務實務與用人思維 | 林宜嫻 | 財團法人全成社會福利基金會附設臺中市私立春社社區式服務類長期照顧服務機構/業務負責人 | 老福系(所) | 學生：32 人 系上老師：1 人 |
| 111.06.01 | 園藝滾拓於失智團體家屋之實務分享 | 江瑞敏 | 財團法人臺灣省私立永信社會福利基金會附設臺中市私立心佳社區式 | 老福系(所) | 學生：51 人 系上老師：1 人 |

| 日期 | 研討會名稱或講題 | 主講者 | 現職單位 | 主辦單位 | 參與人數 |
|-----------|--------------------------------|-----|-------------------------|--------|---------------------|
| | | | 服務類長期照顧服務機構/組長 | | |
| 111.06.22 | 職涯輔導講座-體適能檢測與長照巷弄 C 之指導員職涯相關發展 | 蔡健儀 | 財團法人自行車暨健康科技工業研究發展中心/主任 | 老福系(所) | 學生：28 人 系上老師：2 人 |

①民生創新學院

| 民生創新學院-餐旅管理系 | | | | | |
|--------------|--|---------------|---------------------|------|------|
| 日期 | 研討會名稱或講題 | 主講者 | 現職單位 | 主辦單位 | 參與人數 |
| 110.08.16 | 2021 彩弘人生就業服務系列活動-就業講座活動【臨陣磨槍，提升就業即戰力！】 | 臧聲遠 顧問 | Career 就業情報公司 | 餐旅系 | 81 |
| 110.10.04 | 「餐旅標竿講座」課程 | 容繼業 講座教授 | 弘光科技大學 | 餐旅系 | 167 |
| 110.10.07 | 嶺東高中烘豆課程 | 許素鈴老師 | 嶺東高中 | 餐旅系 | 28 |
| 110.10.14 | 2021 彩弘人生就業服務系列活動-就業講座活動【打造您的餐旅 D.N.A.！】 | 王雪如 人力資源部訓練經理 | 漢來美食股份有限公司 | 餐旅系 | 70 |
| 110.10.25 | 「餐旅標竿講座」課程 | 王弘人 行政總主廚 | 前中華航空公司 | 餐旅系 | 154 |
| 110.10.25 | 嶺東高中烘豆課程 | 許素鈴老師 | 弘光科技大學 | 餐旅系 | 28 |
| 110.10.26 | 君毅高中乙級咖啡拉花 | 許素鈴老師 | 弘光科技大學 | 餐旅系 | 11 |
| 110.10.27 | 光華高中技藝專精超越自我烘焙增能之實作教學 | 許素鈴老師 | 弘光科技大學 | 餐旅系 | 18 |
| 110.10.29 | 台中家商 110 學年度優質化深化教師教學專業社群 | 沈盈貝老師 | 弘光科技大學 | 餐旅系 | 11 |
| 110.10.30 | 君毅高中乙級咖啡拉花 | 許素鈴老師 | 弘光科技大學 | 餐旅系 | 11 |
| 110.11.01 | 總整課程-協同教學 餐旅人力資源管理 | 張嘉麟經理 | 台中日光溫泉會館餐飲部 | 餐旅系 | 44 |
| 110.11.01 | 總整課程-協同教學 餐旅人力資源管理 | 吳滿玉總監 | 裕元花園酒店 管理部 | 餐旅系 | 71 |
| 110.11.03 | | | | | |
| 110.11.03 | 總整課程-協同教學 房務管理與實務 | 黃建樺經理 | 嘉義長榮文苑酒店 | 餐旅系 | 37 |
| 110.11.04 | 技優領航計畫-協同教學 | 李忠佑 吧檯經理 | 貝塔餐廳 | 餐旅系 | 22 |
| 110.11.08 | 餐旅標竿講座-協同教學 | 凌維廉主廚 | 台北國賓飯店 A Cut 牛排館 | 餐旅系 | 162 |
| 110.11.07 | 君毅高中烘焙課程示範 | 許素鈴老師 | 弘光科技大學 | 餐旅系 | 12 |

| | | | | | |
|-----------|-------------------------------|------------------------------|------------------|-----|-----|
| 110.11.13 | 飲調乙級咖啡拉花研習課 | 許素鈴老師 | 弘光科技大學 | 餐旅系 | 54 |
| 110.11.15 | 總整課程-協同教學 餐旅人力資源管理 | 吳滿玉總監 | 裕元花園酒店 管理部 | 餐旅系 | 44 |
| 110.11.15 | 總整課程-協同教學 餐旅人力資源管理 | 張嘉麟經理 | 台中日光溫泉 會館餐飲部 | 餐旅系 | 71 |
| 110.11.17 | | | | | |
| 110.11.16 | 技優領航計畫-協同教學 | 吳志杰負責人 | 飯菜鋪子 | 餐旅系 | 17 |
| 110.11.17 | 明道中學教師研習 | 吳胤瑱老師 | 弘光科技大學 | 餐旅系 | 6 |
| 110.11.18 | 慈明高中學生西式點心課程 | 黃汶達老師 | 弘光科技大學 | 餐旅系 | 38 |
| 110.11.19 | 實務課程-協同教學 自媒體經營與管理 | 食尚馬非 | 餐飲媒體人、 作家 | 餐旅系 | 121 |
| 110.11.19 | 技優領航計畫-協同教學 | 鄭東波總經理 | 台糖長榮酒店 | 餐旅系 | 185 |
| 110.11.26 | | | | | |
| 110.11.24 | 總整課程-協同教學 餐旅人力資源管理 | 游偉霖總監 | 裕元花園酒店 客房部 | 餐旅系 | 111 |
| 110.11.25 | | | | | |
| 110.11.26 | | | | | |
| 110.11.25 | 慈明高中學生西式點心課程 | 黃汶達老師 | 弘光科技大學 | 餐旅系 | 35 |
| 110.11.29 | 餐旅標竿講座-協同教學 | 李信男主廚 | 台北 Orchid 蘭餐廳 | 餐旅系 | 156 |
| 110.11.29 | 總整課程-協同教學 房務管理與實務 | 謝朝旭經理 | 尊鴻餐飲企業 有限公司 | 餐旅系 | 34 |
| 110.11.29 | 總整課程-協同教學 餐旅人力資源管理 | 張育豪負責人 | 伴久巴斯克蛋糕 工作室 | 餐旅系 | 37 |
| 110.12.04 | 初階烘焙高中職體驗課程- 台中優遊學體驗課程 | 黃汶達老師 | 弘光科技大學 | 餐旅系 | 37 |
| 110.12.15 | 台中家商 110 學年度優質化 深化教師教學專業社群 | 吳胤瑱老師 | 弘光科技大學 | 餐旅系 | 11 |
| 111.01.17 | 2022 廚藝演化論國際研討 會-新世代的廚藝領航者 | 黃以倫教授 林恬耀教授 田原諒悟 教授 | 弘光科技大學 | 餐旅系 | 355 |
| 111.02.09 | 同德高中烘焙示範講座 | 許素鈴老師 | 弘光科技大學 | 餐旅系 | 16 |
| 111.02.14 | 明道高中掛耳咖啡體驗課程 | 許素鈴老師 | 弘光科技大學 | 餐旅系 | 44 |
| 111.02.16 | 明道高中掛耳咖啡體驗課程 | 許素鈴老師 | 弘光科技大學 | 餐旅系 | 44 |
| 111.03.30 | 總整課程-協同教學 餐旅人力資源管理 | 吳滿玉總監 | 裕元花園酒店 管理部 | 餐旅系 | 127 |
| 111.03.31 | 技優領航計畫-協同教學 | 廖柏懿技術 顧問 | 席樂法式餐廳 點心廚房 | 餐旅系 | 23 |
| 111.04.06 | 總整課程-協同教學 餐旅人力資源管理 | 黃健賓經理 | 裕元花園酒店 宴會廳 | 餐旅系 | 127 |

| | | | | | |
|-----------|---|----------------------|-----------------------|-----|-----|
| 111.04.07 | 技優領航計畫-協同教學 | 牟善麟主廚 | 高雄承億飯店 餐酒館 | 餐旅系 | 18 |
| 111.04.08 | 嶺東高中杯飾及水果盤藝術 | 吳松濂老師 | 弘光科技大學 | 餐旅系 | 24 |
| 111.04.12 | 深化學習歷程-協同教學 | 俞克元營運 長 | 智登國際有限 公司 | 餐旅系 | 24 |
| 111.04.22 | 2022 彩弘人生就業服務系 列活動-就業講座活動【新鮮 人一定要知道的工作權益】 | 李聰成 共 通核心職能 講師 | 勞動部勞動力 發展署 | 餐旅系 | 40 |
| 111.04.23 | 亞洲料理課程體驗 | 鄭錦慶老師 | 弘光科技大學 | 餐旅系 | 32 |
| 111.04.27 | 慈明高中咖啡烘焙體驗課程 | 許素鈴老師 | 弘光科技大學 | 餐旅系 | 30 |
| 111.05.11 | 實務課程-協同教學 餐飲活動規劃管理 | 賴儀芳負責 人 | 小小迷路餐廳 | 餐旅系 | 19 |
| 111.05.14 | 國際性連鎖飯店蛋糕實作及 小點展示課程 | 黃汶達老師 | 弘光科技大學 | 餐旅系 | 17 |
| 111.05.18 | 實務課程-協同教學 葡萄酒知識與運用 | 舒程執行長 | 首彩精品有限 公司首彩葡萄 酒 | 餐旅系 | 40 |
| 111.05.18 | 總整課程-協同教學 餐旅人力資源管理 | 陳姿熒領班 | 裕元花園酒店 溫莎咖啡廳 | 餐旅系 | 126 |
| 111.05.19 | 職涯輔導講座【找尋你心中 的香格里拉之旅】 | 李佩倫訓練 副理 | 台南遠東飯店 | 餐旅系 | 84 |
| 111.05.19 | 職涯輔導講座【服務業職場 素養與服務態度】 | 黃郁芬副理 | 台中長榮酒店 | 餐旅系 | 84 |
| 111.05.19 | 職涯輔導講座【It is a FUN business! 美式餐飲管理是一 門有趣的行業】 | 李宏智營運 長 | 開展餐飲集團 | 餐旅系 | 84 |
| 111.05.19 | 職涯輔導講座【實習職涯探 索之旅~未來職涯發展的各 種可能】 | 潘義昌專員 | 鼎泰豐小吃店 | 餐旅系 | 84 |
| 111.05.21 | 技優領航計畫-協同教學 | 陳羿丞副主 廚 | 長榮副主廚點 心房 | 餐旅系 | 19 |
| 111.06.21 | 水里商工共好計畫協同教學 | 黃汶達老師 | 弘光科技大學 | 餐旅系 | 10 |

民生創新學院-化妝品應用系

| 日期 | 研討會名稱或講題 | 主講者 | 現職單位 | 主辦單位 | 參與人數 |
|-----------|------------------------|-------------|-------------------------|-------------|------|
| 110.08.24 | 髮絲蘊香髮香水製作 | 葉曉菱/歐明 秋 | 綠威花園有限 公司/弘光科 技大學 | 化妝品創 研中心 | 24 |
| 110.09.25 | 化粧品 GMP 品質管理與實 務分享 | 袁明禎 | 弘光科技大學 | 化妝品創 研中心 | 74 |
| 110.10.02 | 化粧品管檢及品質管制 原理與應用(一) | 陳彥如 | 弘光科技大學 | 化妝品創 研中心 | 72 |
| 110.10.16 | 化粧品管檢及品質管制 原理與應用(二) | 陳彥如 | 弘光科技大學 | 化妝品創 研中心 | 92 |
| 110.10.19 | 原料趨勢與實務實作 | 何慈媽 | 香林企業股份 有限公司 | 化妝品創 研中心 | 35 |
| 110.10.21 | 人體試驗統計法及數據呈現 | 許慈芳 | 弘光科技大學 | 化妝品創 研中心 | 50 |
| 110.10.23 | 化粧品相關檢測儀器原理說 明及教學 | 廖信福 | 博益精儀股份 有限公司 | 化妝品創 研中心 | 30 |

| | | | | | |
|----------------|--------------------------------------|---------|----------------|----------------|------|
| 110.11.12 | 實習前機構說明會 | 周書立 | 弘光科技大學 | 化妝品應用系 | 17 |
| 110.11.18 | 永續經營落實在化妝品產業的經典成功模範案例分享 | 蔡倉吉 | 弘光科技大學 | 化妝品應用系 | 98 |
| 110.12.14 | 令人尊敬的職人，更是用心做事，不僅是一位髮型設計師 | 吳依霖 | 弘光科技大學 | 化妝品應用系 | 250 |
| 111.03.19 | 職場面試技巧 | 魏美惠 | 弘光科技大學 | 化妝品應用系 | 105 |
| 111.03.23 | 美甲產業職涯發展 | 陳俞希 | 弘光科技大學 | 化妝品應用系、美髮造型設計系 | 35 |
| 111.04.21 | 傳統防腐的現狀與未來 | 陳祁樹慎 | 成為配方師 | 化妝品創研中心 | 47 |
| 111.04.29 | PIF 製作與安全資料簽署人員注意事項 | 陳彥如 | 齊妍國際有限公司 | 國際會議廳 | 38 |
| 111.05.05 | 無添加防腐的基本概念與分類說明 | 陳祁樹慎 | 成為配方師 | 化妝品創研中心 | 45 |
| 111.05.12 | 台灣化妝品法規變遷與登錄 | 陳祁樹慎 | 成為配方師 | 化妝品創研中心 | 41 |
| 110.05.13 | 化粧品創意商品開發 | 林志青 | 嘉誠化學股份有限公司 | 國際會議廳 | 60 |
| 111.05.20 | 臨床試驗倫理與法規 | 許慈芳 | 弘光科技大學 | 化妝品創研中心 | 34 |
| 111.05.27 | 化粧品商品開發流程介紹 | 陳彥如 | 齊妍國際有限公司 | 化妝品創研中心 | 38 |
| 111.06.10 | 人體研究倫理審查申請實作 | 許慈芳 | 弘光科技大學 | 化妝品創研中心 | 40 |
| 111.06.17 | 化粧品研發與感官測試簡介 | 陳彥如 | 齊妍國際有限公司 | 化妝品創研中心 | 55 |
| 111.06.24 | 化粧品 GMP 品質管理實務分享 | 袁明禎 | 雙禛生物科技有限公司 | 化妝品創研中心 | 65 |
| 111.06.24 | 化粧品 GMP 的文件建立與品管實驗室建立 | 袁明禎 | 雙禛生物科技有限公司 | 化妝品創研中心 | 60 |
| 111.06.24 | 人體研究倫理審查常見問題與疏失 | 許慈芳 | 弘光科技大學 | 化妝品創研中心 | 40 |
| 111.06.24 | 2022 後疫情時代美業創新與發展趨勢、講授你/妳準備投入美妝產業了嗎? | 林錚苑、陳科仰 | GOOGLE MEET | 化妝品應用系 | 74 |
| 111.07.01 | 人體研究統計及表現法 | 許慈芳 | 弘光科技大學 | 化妝品創研中心 | 30 |
| 民生創新學院-美髮造型設計系 | | | | | |
| 日期 | 研討會名稱或講題 | 主講者 | 現職單位 | 主辦單位 | 參與人數 |
| 110.10.21 | 職涯輔導講座 | 林秀蘭 | 麗的髮型/副理 | 美髮系 | 76 |
| 110.10.21 | 職涯輔導講座 | 薩爾瓦多馬可 | 馬可雕塑藝術有限公司/藝術家 | 美髮系 | 86 |
| 111.04.13 | 專題演講-普通高中學習美髮之路 | 郭家敏 | 三川髮藝/設計師 | 美髮系 | 47 |
| 111.04.14 | 職涯輔導講座 | 呂佳樺 | 美科實業股份有限公司/品 | 美髮系 | 201 |

| | | | | | |
|--------------|-------------------------|----------------------------------|--|------|------|
| | | | 牌教育講師 | | |
| 111.04.20 | 專題演講-美甲流行趨勢 | 陳俞希 | 執甲美學工作室/美甲師 | 美髮系 | 47 |
| 111.04.21 | 校友傳承座談會 | 林亞歡 | 石皮髮廊/主理人 | 美髮系 | 74 |
| 111.04.27 | 專題演講-國際美髮競賽經驗分享 | 唐威 | 芙娜詩有限公司/主理人 | 美髮系 | 47 |
| 111.05.01 | 專題演講-特效化妝應用與人體彩繪 | 1.劉恩妤 2.宋昀儒 | 1.MakeupForever/講師 2.MakeupForever/講師 | 美髮系 | 47 |
| 111.05.02 | 專題演講-男士髮型流行趨勢 | 洪秉澤 | 俐落男士/營運總監 | 美髮系 | 47 |
| 111.05.04 | 專題演講-如何準備世界競賽 | 周詩涵 | EROS/設計師 | 美髮系 | 47 |
| 111.05.05 | 校友傳承座談會 | 范文杰 | 旭紅髮型/執行長 | 美髮系 | 277 |
| 111.05.11 | 專題演講-男士漸層髮型 | 洪秉澤 | 俐落男士/營運總監 | 美髮系 | 47 |
| 111.05.12 | 職涯輔導講座 | 劉建鴻 | 名留集團/總經理 | 美髮系 | 114 |
| 111.05.18 | 專題演講-職場舒壓洗髮 | 蔡燕菁 | 粉紅色彩妝造型工作室/化妝師 | 美髮系 | 47 |
| 111.05.23 | 專題演講-職場商業剪燙、長髮造型編梳應用於職場 | 1.葉孟霓 2.鄧琇文 | 1. Mr. Barber 鮑伯男士髮型/主任 2.頂尖專業剪燙沙龍/店長 | 美髮系 | 47 |
| 111.05.26 | 雇主座談會 | 1.王品皓 2.李俊生 3.張春和 4.林亞歡 | 1.有機模式有限公司/總監 2.俐落男士理髮/負責人 3.曼都髮型/副總經理 4.石皮髮型/主理人 | 美髮系 | 150 |
| 111.06.08 | 專題演講-國際競賽之路 | 劉浩宇 | EROS HAIR STYLING/設計師 | 美髮系 | 47 |
| 民生創新學院-幼兒保育系 | | | | | |
| 日期 | 研討會名稱或講題 | 主講者 | 現職單位 | 主辦單位 | 參與人數 |
| 110.08.18 | 線上 12 就業講座-如何成為兒童才藝老師 | 石怡穎老師 | 道禾實驗學校 | 幼保系 | 45 |
| 110.08.18 | 線上就業講座-如何成為兒童才藝老師 | 蔡逸亭老師 | 索布雷特舞團 Soul Brat Fam | 幼保系 | 47 |
| 110.10.06 | 就業職涯講座-機會是給準備好的你 | 吳嘉慧園長 | 台中市樹德非營利幼兒園 | 幼保系 | 12 |
| 110.10.13 | 履歷健診及面試技巧指導 | 吳嘉慧園長 | 台中市樹德非營利幼兒園 | 幼保系 | 4 |
| 民生創新學院-運動休閒系 | | | | | |

| 日期 | 研討會名稱或講題 | 主講者 | 現職單位 | 主辦單位 | 參與人數 |
|----------------|--|-----|----------------------|-------|------|
| 111.03.18 | 跟著 1 隻環遊日本 | 王怡之 | 日本千葉縣千葉君大使 | 運休系 | 52 |
| 111.03.23 | 後疫情時期旅行社行銷模式 | 施玗辰 | 百威旅行社副理 | 運休系 | 52 |
| 111.03.25 | 後疫情時期旅行社行銷模式 | 施玗辰 | 百威旅行社副理 | 運休系 | 52 |
| 111.05.09 | 肌力訓練實務 | 白鑫長 | 中華民國健身運動協會行政總教官暨認證考官 | 運休系 | 64 |
| 111.06.01 | 門市行銷技巧 | 李珮珊 | 雄獅集團台中分公司副總經理 | 運休系 | 42 |
| 111.06.08 | 鳴日號觀光列車之體驗行銷 | 柯良鴻 | 鳴日號觀光列車管家 | 運休系 | 80 |
| 111.06.13 | 運動按摩之功效與應用 | 黃奕銘 | 台灣運動保健協會秘書長 | 運休系 | 43 |
| 111.06.17 | 旅遊業行銷經驗分享會 | 施玗辰 | 百威旅行社副理 | 運休系 | 42 |
| 民生創新學院-國際溝通英語系 | | | | | |
| 日期 | 研討會名稱或講題 | 主講者 | 現職單位 | 主辦單位 | 參與人數 |
| 110.9.23 | 校友傳承講座 | 王柔淇 | 文詣文理補習班美語教師 | 國際語言系 | 31 |
| 110.9.29 | 校友傳承講座 | 余莉婷 | 弘光科技大學外語中心助理 | 國際語言系 | 30 |
| 110.10.5 | 職涯輔導講座 「英語圖書產業以敦煌為例」 | 黃順裕 | 敦煌書局中港營業所/中區營業部經理 | 國際語言系 | 40 |
| 110.10.21 | 職涯輔導講座 「終身受用的英語聽力自學 SOP-以 TOEIC 測驗準備小試身手」 | 吳軒 | 私立雙贏語文學院/教務主任 | 國際語言系 | 38 |
| 110.10.26 | 職涯輔導講座 「導覽英文 協同教學」 | 鄭育麟 | 富丞旅行社/總經理 | 國際語言系 | 28 |
| 110.10.26 | 業界專家專題講座 「英語教材教法 協同教學」 | 董谷梅 | 芝麻街美語老師 | 國際語言系 | 25 |
| 110.10.26 | 職涯輔導講座 「教老外中文好有趣」 | 張智珍 | 台北語文學院台中校/華語教師 | 國際語言系 | 40 |
| 110.10.27 | 職涯輔導講座 「美國工作經驗分享」 | 孫郁涵 | 英語系校友 | 國際語言系 | 45 |
| 111.02.23 | 業界專家專題講座 「英語教學就業趨勢」 | 董谷梅 | 芝麻街美語老師 | 國際語言系 | 40 |
| 111.03.01 | 業界專家專題講座 「旅運實務 協同教學」 | 鄭育麟 | 富丞旅行社/總經理 | 國際語言系 | 40 |
| 111.03.08 | 業界專家專題講座 「旅運實務 協同教學」 | 鄭育麟 | 富丞旅行社/總經理 | 國際語言系 | 40 |
| 111.03.09 | 業界專家專題講座 「TPR 教學」 | 董谷鳳 | 芝麻街美語老師 | 國際語言系 | 40 |
| 111.03.15 | 業界專家專題講座 「旅運實務 協同教學」 | 鄭育麟 | 富丞旅行社/總經理 | 國際語言系 | 40 |

| | | | | | |
|-----------|--------------------------------------|----------------------------|------------------|-------|----|
| 111.03.30 | 業「界專家專題講座 英語補教產業概況」 | 顏忠信 | 文詣文理補習 班創辦人 | 國際語言系 | 40 |
| 111.04.06 | 業「界專家專題講座 家派遣與個人創業」 | 李軒 | 花朵教育社教 師 | 國際語言系 | 40 |
| 111.04.13 | 業「界專家專題講座 英語補教產業行政、安親 部門之實務運作」 | 顏忠信 | 文詣文理補習 班創辦人 | 國際語言系 | 40 |
| 111.04.13 | 業「界專家專題講座 英文聽力訓練(二) 協同 教學」 | 李麗玲 | 弘光科大外語 中心兼任講師 | 國際語言系 | 42 |
| 111.04.20 | 業「界專家專題講座 補教產業美語部門與教 學」 | 顏忠信 | 文詣文理補習 班創辦人 | 國際語言系 | 40 |
| 111.04.20 | 業「界專家專題講座 英文聽力訓練(二) 協同 教學」 | 李麗玲 | 弘光科大外語 中心兼任講師 | 國際語言系 | 42 |
| 111.04.26 | 業「界專家專題講座 旅運實務 協同教學」 | 鄭育麟 | 富丞旅行社 | 國際語言系 | 40 |
| 111.04.24 | 業「界專家專題講座 職場英文 協同教學」 | MHONE GABRIEL THOMAS | 馬拉威籍外師 | 國際語言系 | 42 |
| 111.04.27 | 業「界專家專題講座 補教產業 面試模擬」 | 顏忠信 | 文詣文理補習 班創辦人 | 國際語言系 | 40 |
| 111.04.27 | 業「界專家專題講座 英文聽力訓練(二) 協同 教學」 | 李麗玲 | 弘光科大外語 中心兼任講師 | 國際語言系 | 42 |
| 111.04.28 | 業「界專家專題講座 會展英文實務用語協同教 學」 | 葛雅 | 土耳其籍外師 | 國際語言系 | 42 |
| 111.05.03 | 業「界專家專題講座 旅運實務 協同教學」 | 顏忠信 | 富丞旅行社 | 國際語言系 | 40 |
| 111.05.05 | 業「界專家專題講座 會展英文實務用語協同教 學」 | 葛雅 | 土耳其籍外師 | 國際語言系 | 42 |
| 111.05.11 | 業「界專家專題講座 補教產業 模擬情境」 | 顏忠信 | 文詣文理補習 班 | 國際語言系 | 40 |
| 111.05.11 | 業「界專家專題講座 英語聽力試練(二) 協同 教學」 | 李麗玲 | 弘光科大外語 中心兼任講師 | 國際語言系 | 42 |
| 111.05.17 | 業「界專家專題講座 國際企業管理實務 協同 教學」 | 徐茂群 | 雅藝視覺設計 有限公司 | 國際語言系 | 40 |
| 111.06.01 | 業「界專家專題講座 兒英實務和理論以及就創 業資訊」 | 方璣 | 宏文文理補習 班美語教師 | 國際語言系 | 40 |
| 111.06.01 | 業「界專家專題講座 費曼傳記閱讀」 | 范瑞莎 | 佳音美語美語 教師 | 國際語言系 | 42 |
| 111.06.02 | 業「界專家專題講座 英語發音教學(四) 協同 教學」 | 馬丁 | 英籍外師 | 國際語言系 | 42 |

◎智慧科技學院

| 日期 | 研討會名稱或講題 | 主講者 | 現職單位 | 主辦單位 | 參與人數 |
|-----------|--|----------------------------|--------------------|------|------|
| 110.09.15 | 論文寫作與投稿策略 | 盧明俊特聘教授 | 國立中興大學環境工程系 | 智科學院 | 24 |
| 110.09.17 | 讓田野對話來建立跨領域科研關係 | 楊智其專案助理教授 | 國立暨南國際大學 | 環安系 | 26 |
| 110.09.24 | 動物生態暨演化研究室的研究和社會服務 | 姜鈴助理教授 | 國立彰化師範大學生物學系 | 環安系 | 25 |
| 110.10.01 | Smart and Assistive Elderly Care in a Nursing Home Environment | 方百立教授 | 靜宜大學資訊工程學系 | 環安系 | 26 |
| 110.10.08 | 師法自然-以複合式濾材淨化河川水質工藝之展望 | 許振峯總經理 | 耕展永續科技公司 | 環安系 | 26 |
| 110.10.15 | 困境中的韌性學習-師生間的教學相長 | 賴文亮教授 | 大仁科技大學 | 環安系 | 26 |
| 110.10.22 | 一場看不見的生存戰爭—免疫與 COVID-19 | 朱家駿醫療副院長 | 建佑醫院 | 環安系 | 23 |
| 110.10.29 | 雲端技術應用於再生能源開發監測之教學設備建置 | 張祐維機電博士 | 國立聯合大學能源工程學系 | 環安系 | 25 |
| 110.11.05 | 職業安全衛生的發展與出路 | 侯宏誼主任 | 仁德醫專職業安全衛生科 | 環安系 | 26 |
| 110.11.10 | Integrated water Management and Sustainable Development Goals. | Professor Jega Jegatheesan | RMIT University | 環安系 | 26 |
| 110.11.12 | 3D GIS 技術與應用發展 | 李錦昌副總經理 | 藏識科技 | 環安系 | 25 |
| 110.11.19 | 職業安全衛生管理證照考取&職場經驗分享 | 黃彥翔工安工程師 | 漢唐集成股份有限公司 | 環安系 | 26 |
| 110.11.26 | 無人機無人船在環保上的應用 | 黃忠仁教授 | 華梵大學機電工程學系 | 環安系 | 26 |
| 110.12.03 | 環境工程技師執業實務簡介 | 林威安總經理 | 震東科技有限公司 | 環安系 | 25 |
| 110.12.10 | 薄膜水再生技術操作與維護 | 梁德明組長 | 財團法人工業技術研究院 水科技研究組 | 環安系 | 26 |
| 110.12.17 | 專業環境工程師養成之路 | 鄭景智總經理 | 上準環境科技股份有限公司 | 環安系 | 25 |
| 110.12.24 | 職業安生衛生領域就業願景 | 賴志青董事長 | 上銓科技公司 | 環安系 | 26 |
| 111.01.07 | 人工智慧技術在環境監測上的應用 | 陳鶴文教授 | 東海大學環境科學與工程學系 | 環安系 | 23 |
| 111.01.07 | 淨零碳排與碳資產管理 | 陳鶴文教授 | 東海大學環境科學與工程學系 | 環安系 | 26 |
| 111.01.14 | Effective bioremediation strategy for organic hydrocarbon-contaminated | 劉保文院長 | 中華醫事大學民生學院環境與安 | 環安系 | 23 |

| 日期 | 研討會名稱或講題 | 主講者 | 現職單位 | 主辦單位 | 參與人數 |
|-----------|--|-------------------------------------|------------------------------|------|------|
| | soil, seawater, and groundwater | | 全衛生工程系 | | |
| 111.02.25 | SDGs 水資源困境與 AI 水資源永續 | 謝文彬總經理 | 臥龍智慧環境公司 | 環安系 | 26 |
| 111.03.04 | 農業生產力 4.0 智慧科技-田亮了！看見新趨勢 | 張詠婷總經理 | 田宇宙農企業開發有限公司 | 環安系 | 24 |
| 111.03.11 | 研究生畢業論文撰寫與簡報製作 | 黃文鑑院長 | 弘光科技大學智慧科技學院 | 環安系 | 25 |
| 111.03.18 | 淺談高考及技師錄取經驗分享 | 朱立志技士 | 新北市政府勞動檢查處 | 環安系 | 26 |
| 111.03.25 | 日間：低溫高效能 SCR 觸媒之開發應用研究 在職：焚化與廢棄物處理技術之現況與發展趨勢 | 陳志成特聘教授 | 逢甲大學環境工程與科學系 | 環安系 | 24 |
| 111.04.08 | 湖庫水質智慧監測：無人機技術之應用 | 張智華系主任 | 國立成功大學環工系 | 環安系 | 28 |
| 111.04.15 | 污水處理廠營運操作實務 | 鄭宏光廠長 | 山林水公司台中加工出口區潭子污水廠 | 環安系 | 21 |
| 111.04.18 | Investing in the Future Vision and Strategy of CEC in support of Our Shared Goal | Justin J. Harris Executive Director | Climate Equity Collaborative | 環安系 | 25 |
| 111.04.22 | 物聯網在污水處理系統上的應用 | 蘇奎仲經理 | 鴻傑工程股份有限公司 | 環安系 | 26 |
| 110.09.30 | 校友傳承座談會 | 范瑞超負責人 | 嘉鑫科技有限公司 | 資工系 | 32 |
| 110.09.30 | 你只是在找工作 還是在成就人生 | 范瑞超負責人 | 嘉鑫科技有限公司 | 資工系 | 56 |
| 110.10.05 | 使用 Python 設計數位電路 | 林政勳專案經理 | 工研院電光所 | 資工系 | 37 |
| 110.10.08 | 使用 Python 設計數位電路 | 林政勳專案經理 | 工研院電光所 | 資工系 | 39 |
| 110.10.13 | 為什麼要錄取你/妳？ | 翁俊堯總經理 | 鋒沛軟體有限公司 | 資工系 | 60 |
| 110.10.25 | UAV Lecture | Ryan Vu | 荷蘭 Ampyx Power 生產營運主管 | 資工系 | 87 |
| 110.11.12 | 第二屆無人機創新應用與多元價值科技研討會 | Krishn Das Patel | RESEARCH SCHOLAR(NFU) | 資工系 | 141 |

| 日期 | 研討會名稱或講題 | 主講者 | 現職單位 | 主辦單位 | 參與人數 |
|-----------|--------------------------------------|----------|------------------------|------|------|
| | | 邱俊傑總經理 | 緯華航太工業股份有限公司 | | |
| | | 康顧嚴博士 | 工業技術研究院 | | |
| | | 施錦揮先生 | 內政部國土測繪中心 | | |
| | | 李暉專案工程師 | 陶林數值測量工程有限公司 | | |
| | | 張鉅毅董事長特助 | 自強工程顧問有限公司 | | |
| | | 李錦昌副總經理 | 藏識科技有限公司 | | |
| | | 張東琳總經理 | 航見科技股份有限公司 | | |
| | | 李奕儒執行長 | 翔隆航太股份有限公司 | | |
| 110.11.19 | 基於 python 的數位電路設計 | 林政勳專案經理 | 工研院電光所 | 資工系 | 39 |
| 110.11.23 | 路口交通流量轉向 rawdata 運用 google colab 做分析 | 林維展技術長 | 力學股份有限公司 | 資工系 | 32 |
| 110.11.25 | 產業電腦網路設計與應用實務 | 徐牧群執行總監 | 思構方程資訊服務有限公司 | 資工系 | 40 |
| 110.11.26 | ANN 人工神經網路解析 | 陳敏智資訊總監 | 富宇建設機構 | 資工系 | 35 |
| 111.11.26 | 產業電腦網路設計與應用實務 | 徐牧群執行總監 | 思構方程資訊服務有限公司 | 資工系 | 40 |
| 110.11.26 | 2021 智慧科技應用研討會 | 張傳育副執行長 | 工業技術研究院服務系統科技中心 | 資工系 | 165 |
| | | 楊朝棟教授 | 東海大學資訊工程學系 | | |
| | | 施啟煌教授 | 國立勤益大學資訊工程系暨智慧型輔助科技研究所 | | |
| | | 翁紹仁教授 | 東海大學工業工程與經營資訊學系 | | |
| | | 蔡耀德教授 | 逢甲大學國際 | | |

| 日期 | 研討會名稱或講題 | 主講者 | 現職單位 | 主辦單位 | 參與人數 |
|-----------|---|------------------|--------------------------------------|------|------|
| | | | 經營與貿易學系 | | |
| 111.03.10 | 穿越颱風與子彈：我的飛行經驗與工程理念 Through the Eyes of Typhoon & Bullet : My Drone-Flight Experience & Engineering Philosophy | Ryan Vu | 荷蘭 Ampyx Power 生產營運主管 | 資工系 | 56 |
| 111.03.14 | 人工智能機器學習在中小型工業的實用性與案例 AI Machine Learning on the Utility Function of SME & Case Study | Peter T.B. Lim | OEMS IntiPakar Corporation 企業創辦人與執行長 | 資工系 | 44 |
| 111.03.23 | 資訊人員職涯規劃 | 高銘聰總經理 | 數位活氧科技有限公司 | 資工系 | 45 |
| 111.03.24 | 無人機群飛系統與程式控制教學 | 徐嘉壕工程師 | 首羿國際股份有限公司 | 資工系 | 58 |
| 111.03.21 | 空拍地形三維建模原理、地理資訊系統概論與應用、衛星定位概論 | 邵怡誠教授 | 中華大學土木工程學系 | 資工系 | 40 |
| 111.03.28 | 校友傳承座談會 | 鄭伊汝工程師 | 精德實業股份有限公司 | 資工系 | 30 |
| 111.03.28 | 空拍地形三維建模原理、地理資訊系統概論與應用、衛星定位概論 | 邵怡誠教授 | 中華大學土木工程學系 | 資工系 | 40 |
| 111.04.07 | 人工智能機器學習在中小型工業的實用性與案例 AI Machine Learning on the Utility Function of SME & Case Study | Peter T.B. Lim | OEMS IntiPakar Corporation 企業創辦人與執行長 | 資工系 | 56 |
| 111.04.11 | 空拍地形三維建模原理、地理資訊系統概論與應用、衛星定位概論 | 邵怡誠教授 | 中華大學土木工程學系 | 資工系 | 40 |
| 111.04.25 | Indian UAV Application | Krishn Das Patel | RESEARCH SCHOLAR(NFU) | 資工系 | 38 |
| 111.04.27 | 人工智能機器學習在中小型工業的實用性與案例 AI Machine Learning on the Utility Function of SME & Case Study | Peter T.B. Lim | OEMS IntiPakar Corporation 企業創辦人與執行長 | 資工系 | 29 |
| 111.04.29 | DevOps 自動化測試工作坊 | 薛念林教授 | 逢甲大學資工系 | 資工系 | 48 |

| 日期 | 研討會名稱或講題 | 主講者 | 現職單位 | 主辦單位 | 參與人數 |
|-----------|--|--------------|--|------|------|
| 111.04.29 | 加密貨幣 | 林晁立負責人 | 立薰網路科技有限公司 | 資工系 | 49 |
| 111.05.02 | 空拍地形三維建模原理、地理資訊系統概論與應用、衛星定位概論 | 邵怡誠教授 | 中華大學土木工程學系 | 資工系 | 40 |
| 111.05.04 | 韓國無人機海運現況與前景 Status and Prospects of Marine Drone Delivery in Korea | WoonHee Hong | 海洋無人機科技公司(Marine Drone Tech.)負責計畫主持人與業務部主管 | 資工系 | 29 |
| 111.05.09 | 韓國無人機海運現況與前景 Status and Prospects of Marine Drone Delivery in Korea | WoonHee Hong | 海洋無人機科技公司(Marine Drone Tech.)負責計畫主持人與業務部主管 | 資工系 | 44 |
| 111.05.11 | 全新研究新視野 | 翁紹仁教授 | 東海大學工業工程與經營資訊學系 | 資工系 | 7 |
| 111.05.16 | 空拍地形三維建模原理、地理資訊系統概論與應用、衛星定位概論 | 邵怡誠教授 | 中華大學土木工程學系 | 資工系 | 40 |
| 111.05.23 | 空拍地形三維建模原理、地理資訊系統概論與應用、衛星定位概論 | 邵怡誠教授 | 中華大學土木工程學系 | 資工系 | 40 |
| 111.05.20 | 駭客攻防與黑客松 | 郭錄塘資安分析師 | 奧義智慧科技股份有限公司資安分析師 | 資工系 | 49 |
| 111.05.31 | 虛擬實境、混合實境於醫學領域的應用與發展 | 陳敬宗組長 | 臺中榮民總醫院資訊室 | 資工系 | 60 |
| 111.06.07 | 虛擬實境、混合實境於醫學領域的應用與發展 | 陳敬宗組長 | 臺中榮民總醫院資訊室 | 資工系 | 60 |
| 111.06.13 | 空拍地形三維建模原理、地理資訊系統概論與應用、衛星定位概論 | 邵怡誠教授 | 中華大學土木工程學系 | 資工系 | 40 |
| 110.09.29 | 求職履歷與面試技巧攻略培訓 | 項義順 | 佳威企業管理顧問有限公司講師 | 醫工系 | 62 |
| 110.10.18 | 職涯輔導講座 | 林坤茂 | 雲智數位科技有限公司總經理 | 醫工系 | 45 |
| 110.10.20 | 2021 醫工智慧醫療物聯網 | 許朝淵 | 賀康生醫股份 | 醫工系 | 58 |

| 日期 | 研討會名稱或講題 | 主講者 | 現職單位 | 主辦單位 | 參與人數 |
|-----------|--|----------------------|-----------------------------|------|------|
| | 後勤系統開發與建置研討會 | | 有限公司協理 | | |
| | | 張韶良 | 秀傳醫療體系 醫學工程顧問 | | |
| | | 賴法文 | 奇美醫院工務 室醫工組組長 | | |
| | | 楊宇凡 | 矽塔資訊服務有 限公司執行長 | | |
| | | 陳以德 | 高雄醫學大學醫 務管理暨醫學資 訊學系主任 | | |
| | | 賴來勳 | 臺中榮民總醫 院資訊室 主任 | | |
| 110.10.27 | From Visual Design To Biomedical Engineering | Peter Ardhiyanto | 亞洲大學創意 設計學系博士 生 | 醫工系 | 46 |
| 110.10.27 | Life In The USA | Woan-Ying Dana Chang | IBM 公司 /Design Manager | 醫工系 | 63 |
| 110.11.03 | From Nursing to Biomedical Engineering | Fahni Haris | 亞洲大學健康 產業管理學系 博士生 | 醫工系 | 79 |
| 110.11.10 | 業界職涯諮詢 | 王志軒 | 長聖國際生技 股份有限公司 助理工程師 | 醫工系 | 14 |
| 110.11.10 | 職涯輔導講座 | 王志軒 | 長聖國際生技 股份有限公司 助理工程師 | 醫工系 | 14 |
| 110.11.17 | 2021 智慧醫療創新科技應用研討會 | 王民良 | 台灣骨王生技 股份有限公司 執行長 | 醫工系 | 221 |
| | | 林政杰 | 光田綜合醫院 資訊部 部長 | | |
| | | 謝慶隆 | 中山附醫達文 西微創手術中 心 醫師 | | |
| | | 嚴成文 | 國立中山大學 | | |

| 日期 | 研討會名稱或講題 | 主講者 | 現職單位 | 主辦單位 | 參與人數 |
|-----------|------------------------|-----|-------------------|------|------|
| | | | 機械與機電工程學系教授 | | |
| | | 余金樹 | 慧誠智醫股份有限公司 總經理 | | |
| | | 孫繼信 | 智捷生醫股份有限公司 董事長 | | |
| 110.12.08 | 脊椎及骨科生物材料應用和 職場經驗分享 | 林振聰 | 中華生物醫學 工程協進會 | 醫工系 | 58 |

①通識教育中心

| 日期 | 研討會名稱或講題 | 主講者 | 現職單位 | 主辦單位 | 參與人數 |
|-----------|--|--------------------|-------------------------|-----------|------|
| 110.08.23 | 1101 第 13 期人文精神教師培訓課程 I | 李文琪 楊文傑 曾俐 | 通識教育中心 物治系 通識教育中心 | 人文精神教育發展組 | 39 |
| 110.8.23 | 弘光傳愛工作坊I | 鄭錦慶老師 | 餐旅系 | 服務學習組 | 8 |
| 110.08.24 | 1101 第 13 期人文精神教師培訓課程 II | 洪瑞黛 鄭執翰 | 通識教育中心 | 人文精神教育發展組 | 38 |
| 110.8.24 | 弘光傳愛工作坊II | 鄭錦慶老師 | 餐旅系 | 服務學習組 | 5 |
| 110.08.25 | 1101 第 13 期人文精神教師培訓課程 III | 鮑建國 宋琇鈺 張簡琳玲 | 醫工系 護理系 服務學習組 | 人文精神教育發展組 | 38 |
| 110.09.13 | 1101 傑出業界楷模影片融入「工作與人生」單元教學分享 | 白夙平老師 | 通識教育中心 | 人文精神教育發展組 | 16 |
| 110.09.14 | 1101 傑出業界楷模影片融入「工作與社會」單元教學分享 | 廖炳創老師 | 通識教育中心 | 人文精神教育發展組 | 15 |
| 110.09.27 | 1101 國際多元文化講座—外國人看日本—XXX 好奇怪歐！ | 林珮萱小姐 | Taichung eats 誰來晚餐執行長 | 通識教育中心 | -- |
| 110.09.30 | 1091 國際多元文化講座—跨域職人國際多元文化之生涯紀錄：藥師 X 文創公司負責人 X 活動媒體人 | 徐銘遠先生 | TC Time Walk 台中時空漫步 CEO | 通識教育中心 | -- |
| 110.10.04 | 1101 人文精神主題式班級輔導活動(日四技護理一甲)—人際吸引與人際互動 | 楊閔程諮商心理師 | 諮商心理師 | 人文精神教育發展組 | 27 |
| | | | | | 27 |
| 110.10.04 | 1101 人文精神主題式班級輔導活動(日四技文創一乙)—親密關係與愛情 | 陳佩宜諮商心理師 | 諮商心理師 | 人文精神教育發展組 | 17 |
| | | | | | 17 |
| 110.10.04 | 1101 人文精神主題式班級輔導活動(夜二專妝品科二甲)—親密關係與愛情 | 陳佩宜諮商心理師 | 諮商心理師 | 人文精神教育發展組 | 17 |
| 110.10.05 | 1101 人文精神主題式班級輔導活動(日二技護理一戊)—工作與人生 | 徐宜君諮商心理師 | 諮商心理師 | 人文精神教育發展組 | 26 |
| | | | | | 26 |
| 110.10.07 | 1101 國際多元文化講座—從巴基斯坦到南極：環遊世界 267 天 | Wendy 小姐 | Youtuber | 通識教育中心 | 50 |
| | | | | | 51 |

| | | | | | |
|-----------|---|------------|---------------|-----------|-----|
| 110.10.07 | 1101 人文精神主題式班級輔導活動(日四技語聽一甲)－接受自我與尊重群己 | 徐宜君諮商心理師 | 諮商心理師 | 人文精神教育發展組 | 21 |
| | | | | | 21 |
| 110.10.12 | 1101 國際多元文化講座－走～一起去探索星球 | Daniel 張先生 | 背包客 | 通識教育中心 | 140 |
| 110.10.13 | 1101 人文精神主題式班級輔導活動(夜二技妝品一甲)－工作與人生 | 徐宜君諮商心理師 | 諮商心理師 | 人文精神教育發展組 | 44 |
| 110.10.16 | 清淨防風林活動 | -- | -- | 服務學習組 | 81 |
| 110.10.18 | 1101 人文精神專家講座－這一秒不放棄，下一秒就有希望 | 陳華國先生 | 台中市脊髓損傷者協會理事 | 人文精神教育發展組 | 210 |
| | | | | | 243 |
| 110.10.19 | 1101 國際多元文化講座－國際文化衝擊之歐亞出差經驗談 | 王澤穎先生 | 弘光畢業校友 | 通識教育中心 | 104 |
| 110.10.19 | 1101 人文精神主題式班級輔導活動(日二技護理一甲)－親密關係與愛情 | 許惋稜諮商心理師 | 諮商心理師 | 人文精神教育發展組 | 56 |
| 110.10.19 | 1101 人文精神專家講座－環境議題的解析與行動方案 | 蔡嘉陽先生 | 彰化環保聯盟理事長 | 人文精神教育發展組 | 216 |
| | | | | | 218 |
| 110.10.19 | 海洋生態淨灘行動 認識溼地生態－南鎮國小 | 張簡琳玲老師 | 通識教育中心 | 服務學習組 | 20 |
| 110.10.20 | 1101 人文精神專家講座－環境議題的解析與行動方案 | 蔡嘉陽先生 | 彰化環保聯盟理事長 | 人文精神教育發展組 | 221 |
| | | | | | 210 |
| 110.10.21 | 1101 人文精神專家講座－這一秒不放棄，下一秒就有希望 | 陳華國先生 | 台中市脊髓損傷者協會理事 | 人文精神教育發展組 | 192 |
| | | | | | 194 |
| 110.10.22 | 1101 人文精神主題式班級輔導活動(進二技護理一丁)－親密關係與愛情 | 許惋稜諮商心理師 | 諮商心理師 | 人文精神教育發展組 | 65 |
| 110.10.23 | 清淨海岸線、親近大自然 | -- | -- | 服務學習組 | 36 |
| 110.10.25 | 1101 人文精神主題式班級輔導活動(日四技健康一甲)－情緒管理與同理心 | 陳佩宜諮商心理師 | 諮商心理師 | 人文精神教育發展組 | 42 |
| 110.10.27 | 1101 國際多元文化講座－世界的盡頭 南極 | 唐宏安女士 | 旅遊作家 | 通識教育中心 | 101 |
| 110.10.27 | 1101 國際多元文化講座－這樣想就對了~以上帝的視角看世界 正念思考除去禍患帶來祝福 | 殷建平先生 | 台中市脊髓損傷者協會理事長 | 通識教育中心 | 50 |

| | | | | | |
|-----------|---------------------------------------|----------|-------------|-----------|----|
| 110.10.28 | 1101 國際多元文化講座－舞出生命的樂章 | 陳碧華女士 | 康乃爾英語股份有限公司 | 通識教育中心 | 92 |
| 110.10.28 | 1101 人文精神主題式班級輔導活動(日四技老福一甲)－人際吸引與人際互動 | 李以文諮商心理師 | 諮商心理師 | 人文精神教育發展組 | 48 |
| 110.10.28 | 1101 人文精神主題式班級輔導活動(日四技物治一甲)－性別關係 | 李小爾社工 | 社工 | 人文精神教育發展組 | 52 |
| 110.10.30 | 清淨海岸線、親近大自然 | -- | -- | 服務學習組 | 39 |
| 110.11.01 | 1101 人文精神主題式班級輔導活動(日四技多遊一甲)－性別關係 | 蔡依庭諮商心理師 | 諮商心理師 | 人文精神教育發展組 | 46 |
| 110.11.01 | 1101 人文精神主題式班級輔導活動(日四技健康一乙)－親密關係與愛情 | 許惋稜諮商心理師 | 諮商心理師 | 人文精神教育發展組 | 44 |
| 110.11.04 | 1101 人文精神主題式班級輔導活動(日四技物治一乙)－親密關係與愛情 | 許惋稜諮商心理師 | 諮商心理師 | 人文精神教育發展組 | 55 |
| 110.11.13 | 清淨海岸線、親近大自然(日四技多遊一甲、日四技多遊一乙) | -- | -- | 服務學習組 | 66 |
| 110.11.14 | 臺灣動物保護協進會－傳播愛的種子街募活動(日四技餐旅一丙、日四技護理一丙) | -- | -- | 服務學習組 | 95 |
| 110.11.15 | 1101 國際多元文化講座－康百視雜誌－小生意在臺灣萌芽生存記 | 何道明先生 | 康百視雜誌總編輯 | 通識教育中心 | 51 |
| 110.11.15 | 1101 人文精神主題式班級輔導活動(日四技多遊一乙)－性別關係 | 蔡依庭諮商心理師 | 諮商心理師 | 人文精神教育發展組 | 42 |
| 110.11.15 | 1101 人文精神主題式班級輔導活動(日四技護理一乙)－親密關係與愛情 | 陳佩宜諮商心理師 | 諮商心理師 | 人文精神教育發展組 | 49 |
| 110.11.15 | 1101 人文精神主題式班級輔導活動(日五專護理一甲)－性別關係 | 蔡依庭諮商心理師 | 諮商心理師 | 人文精神教育發展組 | 53 |
| 110.11.16 | 中文協同教學(日四技食科一甲、日四技環安一丙)－「大 | 楊志明 | 野樵國際旅行社總經理 | 通識教育中心 | 75 |

| | | | | | |
|-----------|--|----------|-------------------|-----------|----|
| | 學生如何混出個名堂樂趣」 | | | | |
| 110.11.18 | 1101 人文精神主題式班級輔導活動(日四技餐旅一乙)－親密關係與愛情 | 陳佩宜諮商心理師 | 諮商心理師 | 人文精神教育發展組 | 51 |
| 110.11.18 | 1101 人文精神主題式班級輔導活動(日四技餐旅一丙)－人際吸引與人際互動 | 李以文諮商心理師 | 諮商心理師 | 人文精神教育發展組 | 47 |
| 110.11.20 | 臺灣動物保護協進會－傳播愛的種子街募活動(日四技文創一甲、日四技護理一乙) | -- | -- | 服務學習組 | 74 |
| 110.11.20 | 創世基金會關懷植物人－街募活動(日四技物治一乙) | -- | -- | 服務學習組 | 46 |
| 110.11.20 | 康善基金會－便當超人&早日康復之站、贊、讚公益活動(日四技餐旅一甲) | -- | -- | 服務學習組 | 34 |
| 110.11.21 | 康善基金會－便當超人&早日康復之站、贊、讚公益活動(日四技護理一甲) | -- | -- | 服務學習組 | 49 |
| 110.11.21 | 創世基金會關懷植物人－街募活動(日四技護理一丁) | -- | -- | 服務學習組 | 34 |
| 110.11.22 | 1101 人文精神主題式班級輔導活動(日四技文創一甲)－人際吸引與人際互動 | 楊閱程諮商心理師 | 諮商心理師 | 人文精神教育發展組 | 34 |
| 110.11.22 | 1101 人文精神主題式班級輔導活動(日四技護理一丁)－親密關係與愛情 | 許惋稜諮商心理師 | 諮商心理師 | 人文精神教育發展組 | 51 |
| 110.11.22 | 1101 人文精神主題式班級輔導活動(日四技護理一丙)－親密關係與愛情 | 陳佩宜諮商心理師 | 諮商心理師 | 人文精神教育發展組 | 56 |
| 110.11.23 | 創新課程協同教學(日四技資工三甲)－「動保創新之路：動平會的動保教育和網路社群經營」 | 林憶珊 | 台灣動物平權促進會執行長 | 通識教育中心 | 41 |
| 110.11.23 | 創新課程協同教學(日四技健康三甲、日四技健康三乙)－「漫漫遊戲路」 | 陳念農 | 藝力米數位科技有限公司總監/執行長 | 通識教育中心 | 81 |
| 110.11.24 | 創新課程協同教學(日四技多遊三甲)－「矯具義 | 侯育文 | 鞋技中心顧問 | 通識教育中心 | 44 |

| | | | | | |
|-----------|---|-------|------------------------------------|---------------|-----|
| | 具與行動輔具創新設計」 | | | | |
| 110.11.24 | 健康促進計畫協同教學 (夜四技妝品三甲)－「我們與 愛的距離」 | 謝佳吟 | 台中榮總個管 師 | 通識教育中 心 | 57 |
| 110.11.25 | 1101 人文精神主題式班級輔 導活動(日四技老福一乙)－親 密關係與愛情 | 許惋稜 | 諮商心理師 | 人文精神教 育發展組 | 39 |
| 110.11.25 | 1101 人文精神主題式班級輔 導活動(日四技餐旅一甲)－親 密關係與愛情 | 陳佩宜 | 諮商心理師 | 人文精神教 育發展組 | 52 |
| 110.11.26 | 創新課程協同教學(日四技物 治三甲、日四技物治三乙)－ 「非營利組織如何在地經營」 | 刑玉玫 | 南投縣能高越 嶺道生態旅遊 推動發展協會 前執行長 | 通識教育中 心 | 101 |
| 110.11.28 | 創世基金會關懷植物人－街 募活動(日四技物治一甲) | -- | -- | 服務學習組 | 48 |
| 110.11.28 | 康善基金會－便當超人&早 日康復之站、贊、讚公益活 動(日四技健康一甲) | -- | -- | 服務學習組 | 38 |
| 110.11.29 | 1101 國際多元文化講座－我 見、我聞，故我思 | 連語芄女士 | 音樂教育者 | 通識教育中 心 | 33 |
| 110.11.29 | 1101 人文精神專家講座－逆 境勇氣 | 吳佳穎老師 | 體驗教育講師 | 人文精神教 育發展組 | 453 |
| 110.11.30 | 1101 人文精神專家講座－小 動物，你們過得好嗎？－寓 教於樂？動物觀光的真相 | 林婷憶老師 | 台灣動物平權 促進會調查員 | 人文精神教 育發展組 | 434 |
| 110.12.01 | 健康促進計畫協同教學－(夜 二技美髮二甲、夜四技妝品 三甲)「愛情關係的自信力」 | 蔡龍麒 | 孩子天賦社群 總監 | 通識教育中 心 | 113 |
| 110.12.01 | 1101 人文精神專家講座－小 動物，你們過得好嗎？－寓 教於樂？動物觀光的真相 | 林婷憶老師 | 台灣動物平權 促進會調查員 | 人文精神教 育發展組 | 431 |
| 110.12.01 | 華山基金會街募行前說明會 (日四技老福一甲、文創一乙) | -- | -- | 服務學習組 | 64 |
| 110.12.02 | 1101 人文精神專家講座－按 下空白鍵的生活 | 林子竣先生 | SALU 工作室 創辦成員 | 人文精神教 育發展組 | 386 |
| 110.12.04 | 華山基金會－創意街募公益 活動(日四技老福一甲、日四 技文創一乙) | -- | -- | 服務學習組 | 68 |

| | | | | | |
|------------|-------------------------------------|---------|---------------|-----------|-----|
| 110.12.19 | 臺灣動物保護協進會－傳播愛的種子街募活動(語聽一甲、健康一乙) | -- | -- | 服務學習組 | 77 |
| 110.12.19 | 康善基金會便當超人&早日康復之站、贊、讚公益活動(日四技妝品二甲) | -- | -- | 服務學習組 | 42 |
| 111.02.16 | 1102 人文精神期初教學研討暨 Jamboard 教學分享 | 鄭執翰老師 | 通識教育中心 | 人文精神教育發展組 | 15 |
| 111.03.03 | 三創演講－「斜槓人生」 | 阿福 | 蘇打綠/魚丁糸團長 | 通識教育中心 | 46 |
| 111.03.10 | 三創演講－「我就是這樣創業的」 | 成寧 | 遊夥有限公司共同負責人 | 通識教育中心 | 46 |
| 111.03.21 | 通識課程討論會議 | -- | -- | 通識教育中心 | 4 |
| 111.03.24 | 三創演講－「艱難創業路—你是下一個價伯斯？」 | 吳志傑 | 曜昇綠能有限公司副總 | 通識教育中心 | 46 |
| 111.03.26 | 中華民國 111 年全國身心障礙國民運動會志工培訓課程 | -- | 台中市政府運動局 | 服務學習組 | 231 |
| 111.03.28 | 1102 人文精神專家講座－夢想屬於堅持到最後的人 | 陳華國先生 | 台中市脊髓損傷者協會理事 | 人文精神教育發展組 | 597 |
| 111.03.29 | 1102 人文精神專家講座－邁向淨零碳排：國際趨勢、評估差距、實踐關鍵 | 王瑞庚博士 | 臺灣大學風險社會與政策中心 | 人文精神教育發展組 | 484 |
| 111.03.30 | 1102 人文精神專家講座－能源發展與永續治理：從能源發電案例談起 | 林木興博士 | 臺灣大學風險社會與政策中心 | 人文精神教育發展組 | 364 |
| 111.03.31 | 三創演講－「斜槓心法—十秒的勇氣」 | 許雅惠 | 小孤子創意有限公司 創辦人 | 通識教育中心 | 46 |
| 111.03.31 | 1102 人文精神專家講座－夢想屬於堅持到最後的人 | 陳華國先生 | 台中市脊髓損傷者協會理事 | 人文精神教育發展組 | 397 |
| 111.04.07 | 三創演講－「小小的發想 大大的未來」 | 余曉錡 | 唐碩科技創始人及負責人 | 通識教育中心 | 46 |
| 111.4.9-12 | 中華民國 111 年全國身心障礙國民運動會 | -- | 台中市政府運動局 | 服務學習組 | 197 |
| 111.04.14 | 三創演講－「青年創業啟動與政府資源應用」 | 張進鑫 | 福爾摩沙雲創基地執行長 | 通識教育中心 | 46 |
| 111.04.25 | 111 通識週系列活動－都市原住民的美麗與哀愁 | 吉娃思巴萬老師 | 原住民族教育研究中心助理 | 通識教育中心 | 151 |

| | | | | | |
|-----------|---|------------|------------------|---------------|-----|
| | | | 研究員 | | |
| 111.04.29 | 111 通識週系列活動－創意的 方法與案例 | 李耀華老師 | 艾格創意設計 設計顧問 | 通識教育 中心 | 51 |
| 111.04.29 | 111 通識週系列活動－第九屆 通識教育中心學術研討會 | -- | -- | 通識教育 中心 | 29 |
| 111.05.05 | 三創演講－「用文創設計翻 轉傳統木工」 | 周信宏 | 木匠兄妹執行 長 | 通識教育 中心 | 46 |
| 111.05.09 | 1102 人文精神專家講座－逆 境勇氣 | 吳佳穎老師 | 體驗教育講師 | 人文精神教 育發展組 | 597 |
| 111.05.10 | 1102 人文精神專家講座－做 動物的守護者－動平會推展 的創新行動方案 | 林憶珊老師 | 台灣動物平權 促進會執行長 | 人文精神教 育發展組 | 484 |
| 111.05.11 | 創新演講－「法爾的文化魅 力與創新力量」 | 許茜雯 | 法爾社會企業 發展經理 | 通識教育 中心 | 60 |
| 111.05.11 | 1102 人文精神專家講座－ 做動物的守護者－動平會推 展的創新行動方案 | 林憶珊老師 | 台灣動物平權 促進會執行長 | 人文精神教 育發展組 | 364 |
| 111.05.12 | 三創演講－「兒童律動舞出 台灣－啦啦蹦娛樂創業分享」 | 蔡蓁蓁 | 蓁蓁姐姐工作 坊負責人 | 通識教育 中心 | 46 |
| 111.05.12 | 1102 人文精神專家講座－英 語自學王的脫魯之路 關於讀 書，我想說的是 | 鄭錫懋老師 | 東海靈糧堂 | 人文精神教 育發展組 | 397 |
| 111.05.19 | 三創演講－「餐旅市場之趨 勢與創新」 | 蔡令瑜 | 中南海酒店副 總經理 | 通識教育 中心 | 46 |
| 111.05.23 | 情感教育協同演講－「在愛 情裡遇見自己」 | 陳彥樺老師 | 心理師 | 通識教育 中心 | 60 |
| 111.05.26 | 三創演講－「讓人幸福的產 業－婚禮顧問」 | 唐安倫 | 想樂工作室 | 通識教育 中心 | 46 |
| 111.06.02 | 三創演講－「『追夢的風箏』 創造自我」 | 蘇子琄 | 外埔布英雄 老闆 | 通識教育 中心 | 46 |
| 111.06.09 | 三創演講－「鄉村料理創造奇 蹟！由負債到年營收千萬」 | 劉俊輝 | 外埔布英雄 老闆 | 通識教育 中心 | 46 |
| 111.07.09 | 綠食農I活動 | 鄭錦慶老師 | 餐旅系 | 服務學習組 | 19 |
| 111.07.18 | 5W 中認識 H2O－線西國中 | 張簡琳玲 老師 | 通識教育中心 | 服務學習組 | 17 |
| 111.07.19 | 海洋、白海豚與 SDGS－民 生國中 | 張簡琳玲 老師 | 通識教育中心 | 服務學習組 | 33 |
| 111.07.25 | 悅讀海洋－線西國中 | 張簡琳玲 老師 | 通識教育中心 | 服務學習組 | 18 |

貳、行政單位

①教務處

| 日期 | 研討會名稱或講題 | 主講者 | 現職單位 | 主辦單位 | 參與人數 |
|-----------|--|-----|---------------------|--------------|------|
| 110.11.18 | 2021 年教學創新優良課程暨新興科技輔助教學媒材成果分享會 (線上會議) | 王怡萱 | 淡江大學教育科技學系副教授 | 教務處 綜合業務組 | 103 |
| | | 張珠玲 | 護理系助理教授 | | |
| | | 林貴滿 | 護理系助理教授 | | |
| | | 涂 卉 | 文化創意產業系助理教授 | | |
| | | 鄭錦慶 | 餐旅管理系助理教授 | | |
| | | 黃維彬 | 物理治療系副教授 級專業技術人員 | | |
| | | 陳珍妮 | 食品科技系助理教授 | | |
| | | 呂佩芸 | 美髮造型設計系專技助理教授 | | |
| | | 張成榮 | 資訊工程系專技副教授 | | |
| | | 王俊欽 | 環境與安全衛生工程系副教授 | | |
| | | 段翰文 | 多媒體遊戲發展與應用系副教授 | | |
| | | 江令君 | 護理系助理教授 | | |
| 李滿梅 | 護理科助理教授 級專業技術人員 | | | | |
| 楊國隆 | 多遊系教授 | | | | |
| 111.06.16 | 落實創新教育:2022 創新教學x教學實踐分享會 (線上會議) | 張其棟 | 逢甲大學應用數學系副教授 | 教務處 綜合業務組 | 158 |
| | | 巫博瀚 | 東海大學教育研究所助理教授 | | |
| | | 阮怡凱 | 國立臺灣科技大學建築系教授 | | |
| 110.08.03 | 110 年職能導向課程品質(iCAP)認證課程研習會 | 賴廣瑜 | 勞動部職能導向課程品質認證計畫輔導顧問 | 教務處 綜合業務組 | 60 |

①學生事務處

| 日期 | 研討會名稱或講題 | 主講者 | 現職單位 | 主辦單位 | 參與人數 |
|-----------|-------------------------------------|------------|-----------------|----------------|------|
| 110.10.13 | Q棟宿舍防火逃生演練暨暨綜合座談會 | 莊宏偉 | 沙鹿消防分隊 | 生活暨住宿輔導組 | 609 |
| 110.10.16 | 社團經營面面觀 | 簡信男 | 逢甲大學學務處 執行秘書 | 課外活動指導組 | 45 |
| 110.10.28 | 守護生命-自殺防治守門人培訓 | 蘇真以 心理師 | 中臺科技大學 | 諮商輔導中心 | 47 |
| 110.11.04 | 網路性暴力-復仇式色情的預防及因應 | 白智芳 社工師 | YMCA | 諮商輔導中心 | 94 |
| 110.11.11 | 相愛為何相殺?教師如何理解學生失序行為及情緒調節策略 | 張元瑾 心理師 | 實踐大學 | 諮商輔導中心 | 73 |
| 110.11.16 | 賃居安全研習 | 張苡楊 | 永寧國小 | 生活暨住宿輔導組 | 100 |
| 110.11.18 | 公民素養講座(民創學院)-反毒及法治教育 | 陳進賢 | 大台南家長協會理事 | 生活暨住宿輔導組 | 203 |
| 110.11.22 | 公民素養講座(民創學院)-學生安全教育 | 王美玲 | 教育部臺南市聯絡處 | 生活暨住宿輔導組 | 307 |
| 110.11.23 | 公民素養講座(醫療健康學院)-學生安全教育 | 李國禎 | 敏惠醫護管理專科學校 | 生活暨住宿輔導組 | 228 |
| 110.11.24 | 公民素養講座(智科學院)-學生安全教育 | 李國禎 | 敏惠醫護管理專科學校 | 生活暨住宿輔導組 | 135 |
| 110.11.25 | 公民素養講座(護理學院)-反毒及法治教育 | 陳進賢 | 大台南家長協會理事 | 生活暨住宿輔導組 | 261 |
| 110.11.25 | "“礙”關懷—教師輔導知能研習-用生命影響生命的歷程~認識自閉症" | 蔡昭偉 蔡傑 | 自由業者 | 諮商輔導中心 資源教室 | 80 |
| 110.12.02 | 教師輔導知能研習—「由格林童話《睡美人》談疫情中心靈世界的沉睡與甦醒」 | 黃璿箴 心理師 | 蛹之生心理諮商所 | 諮商輔導中心 | 65 |
| 111.03.15 | 女生宿舍防火逃生演練暨專題演講 | 涂君達 | 沙鹿消防分隊 | 生活暨住宿輔導組 | 248 |
| 111.03.16 | 天才學城防火逃生演練暨綜合座談會 | 陳銘澤 | 沙鹿消防分隊 | 生活暨住宿輔導組 | 110 |
| 111.04.09 | 履歷撰寫練功坊(二) | 蘇琮瑜 | 展翅職涯管理顧問中心 | 職涯校友中心 | 30 |
| 111.04.11 | 團隊合作/角色定位(一) | 張資敏 | 即將會友工作室 | 職涯校友中心 | 19 |

| | | | | | |
|-----------|------------------------------------|------------|-------------|----------------|-----|
| 111.04.14 | 同感溝通零距離 | 蘇琮瑜 | 展翅職涯管理顧問中心 | 職涯校友中心 | 30 |
| 111.04.21 | 老師我遇到性騷擾了!教師於性平事件的輔導角色定位與轉介流程 | 蘇真以 心理師 | 中臺科技大學 | 諮商輔導中心 | 131 |
| 111.04.23 | 實體面試體驗營 | 蘇紋巧 | 人生借問所 | 職涯校友中心 | 17 |
| 111.04.24 | 學會與自己對談-牌卡 | 蘇紋巧 | 人生借問所 | 職涯校友中心 | 27 |
| 111.04.28 | 團隊合作/角色定位(二) | 張資敏 | 即將會友工作室 | 職涯校友中心 | 19 |
| 111.04.30 | 天賦特質卡 | 李宜芳 | 四季職涯發展學院 | 職涯校友中心 | 26 |
| 111.05.01 | 未來森林之人生藍圖-桌遊 | 李宜芳 | 四季職涯發展學院 | 職涯校友中心 | 30 |
| 111.05.02 | 公民素養講座(民創學院)-智慧財產權與個資保護教育 | 麥智德 | 連邦國際專利商標事務所 | 生活暨住宿輔導組 | 246 |
| 111.05.03 | 公民素養講座(民創學院)-智慧財產權與個資保護教育 | 麥智德 | 連邦國際專利商標事務所 | 生活暨住宿輔導組 | 269 |
| 111.05.05 | 公民素養講座(智科學院)-人權教育 | 林秉嫻 | 中華國際人權促進會 | 生活暨住宿輔導組 | 317 |
| 111.05.05 | "礙"關懷-教師輔導知能研習-擁抱生命的不完美,認識罕病-肌肉萎縮症 | 陳燕麟 醫師 | 耕莘醫院病理科 | 諮商輔導中心 資源教室 | 107 |
| 111.05.10 | 一對一諮詢 | 林重儀 | 日月知識 | 職涯校友中心 | 3 |
| 111.05.11 | 公民素養講座(醫療健康學院)-性別平等教育 | 劉宜欣 | 臺中市教育局學諮中心 | 生活暨住宿輔導組 | 137 |
| 111.05.12 | 公民素養講座(護理學院)-性別平等教育 | 劉宜欣 | 臺中市教育局學諮中心 | 生活暨住宿輔導組 | 169 |
| 111.05.12 | CPAS 測驗及團體諮詢 | 李庚羲 | 你的生涯導航 | 職涯校友中心 | 14 |
| 111.05.17 | 一對一諮詢 | 林重儀 | 日月知識 | 職涯校友中心 | 3 |
| 111.05.19 | PODA 測驗及團體諮詢 | 張資敏 | 即將會友工作室 | 職涯校友中心 | 15 |
| 111.05.26 | PODA 測驗及團體諮詢 | 林重儀 | 日月知識 | 職涯校友中心 | 10 |
| 111.05.26 | 一對一諮詢 | 林重儀 | 日月知識 | 職涯校友中心 | 4 |
| 111.06.09 | 如何找到適合自己的工作 | 林重儀 | 日月知識 | 職涯校友中心 | 29 |
| 111.06.09 | 「沿圖而行」-從藝術創作到情緒覺察的療癒旅程 | 吳珍松 心理師 | 霧峰挺開朗身心診所 | 諮商輔導中心 | 41 |
| 111.06.10 | CPAS 測驗及團體諮詢 | 蘇琮瑜 | 展翅職涯管理顧問中心 | 職涯校友中心 | 14 |
| 111.06.16 | 職場生存術-不讓自己工作倦怠 | 林重儀 | 日月知識 | 職涯校友中心 | 19 |

①研究發展處

| 日期 | 研討會名稱或講題 | 主講者 | 現職單位 | 主辦單位 | 參與人數 |
|-----------|-------------|---------|---------|------|------|
| 110.09.08 | 教學實踐研究計畫交流會 | 歐明秋、張珠玲 | 妝品系、護理系 | 研發處 | 13 |

②國際暨兩岸事務處

| 學年度 | 舉辦方式 | 會議名稱 | 會議舉行國家/地區 | 會議舉行起迄日期 | | 與會人數 | | 經費來源 |
|-----|------|---|---------------|------------|------------|------|-----|-----------------|
| | | | | 開始日期 | 結束日期 | 男 | 女 | |
| 110 | 主辦學校 | 「New paradigm of nursing education in post-pandemic Era」The Virtual International Academic Conference | 中華民國 (NATTWN) | 2021-10-28 | 2021-10-28 | 23 | 525 | 教育部補助-教育部高教深耕計畫 |
| 110 | 主辦學校 | 自行車遊憩國際論壇 | 中華民國 (NATTWN) | 2021-09-24 | 2021-09-24 | 45 | 41 | 教育部補助-教育部高教深耕計畫 |
| 110 | 主辦學校 | 2022 第二屆國際寵物健康與服務研討會-2022 伴侶動物復健與長期照護國際研討會 | 中華民國 (NATTWN) | 2022-05-06 | 2022-05-06 | 65 | 133 | 教育部補助-教育部高教深耕計畫 |
| 110 | 主辦學校 | 2022 第二屆國際寵物健康與服務研討會-2022 國際寵物美容論壇 | 中華民國 (NATTWN) | 2022-05-20 | 2022-05-20 | 38 | 119 | 教育部補助-教育部高教深耕計畫 |
| 110 | 主辦學校 | 2022 第二屆國際寵物健康與服務研討會-2022 伴侶動物產業發展前景國際研討會 | 中華民國 (NATTWN) | 2022-06-10 | 2022-06-10 | 68 | 97 | 教育部補助-教育部高教深耕計畫 |

③人事室

| 日期 | 研討會名稱或講題 | 主講者 | 主辦單位 | 參與人數 |
|---------------------|------------------------------------|-----------------|----------|------|
| 110.10.12-110.11.02 | 繪畫創作工坊 | 賴仁輝、邱蕙琳 | 藝術中心 | 15 |
| 110.08.16-110.10.08 | 美國姐妹校 Troy University 線上英語培訓課程-初級班 | Troy University | 國際暨兩岸事務處 | 31 |

| 日期 | 研討會名稱或講題 | 主講者 | 主辦單位 | 參與人數 |
|--|---------------------------------|--------|--------|------|
| | | 師資 | | |
| 110.09.09 | 「教學之著作權合理使用」專題講座 | 麥智德 | 人事室 | 20 |
| 110.09.22 | 教學學術倫理與智財權-教學者探索智慧財產權 | 麥智德 | 人事室 | 25 |
| 110.09.23- 110.09.24 110.09.29- 110.09.30 | 解析採購工作 | 周淑惠 | 總務處 | 143 |
| 110.10.01 | 資訊安全 | 方清宏 | 圖資處 | 36 |
| 110.10.04 110.10.18 110.10.25 | 顧筋骨體適能訓練(一) | 張家銘/小鐵 | 人事室 | 14 |
| 110.10.27 | 乾燥花園手作課程 | 黃穎軒 | 人事室 | 30 |
| 110.10.28 | 守護生命-自殺防治守門人培訓 | 蘇真以 | 諮商輔導中心 | 46 |
| 110.10.29 | 你與行銷的距離 | 吳姿嫻 | 人事室 | 62 |
| 110.11.03 | 乾燥花園手作課程(二) | 黃穎軒 | 人事室 | 30 |
| 110.11.04 | 網路性暴力-復仇式色情的預防及因應 | 白智芳 | 諮商輔導中心 | 93 |
| 110.11.05 | 人文素養與精神(一)-一些被我們忽略的事 | 鮑建國 | 人事室 | 138 |
| 110.11.10 | 性別、權力與尊重-職場性騷擾防治 | 陳瑛治 | 人事室 | 159 |
| 110.11.11 | 教師多元升等之技術報告送審經驗分享 | 陳翰裕 | 人事室 | 25 |
| 110.11.11 | 相愛為何相殺?教師如何理解學生失序行為及情緒調節策略 | 張元瑾 | 諮商輔導中心 | 72 |
| 110.11.17 | Aromatherapy 愛洛瑪與塞羅比的舒壓課程(一) | 莊雅閔 | 人事室 | 24 |
| 110.11.17 | 原民風 DIY 零錢包 | 林春美 | 原資中心 | 41 |
| 110.11.22 | 從創新思維到自媒體行銷 | 何宣霈 | 人事室 | 132 |
| 110.11.24 | Aromatherapy 愛洛瑪與塞羅比的舒壓課程(二) | 莊雅閔 | 人事室 | 25 |
| 110.11.25 | “礙”關懷-教師輔導知能研習-用生命影響生命的歷程~認識自閉症 | 蔡昭偉/蔡傑 | 諮商輔導中心 | 69 |
| 110.12.02 | 「由格林童話《睡美人》談疫情中心靈世界的沉睡與甦醒」 | 黃瓊箴 | 諮商輔導中心 | 64 |
| 111.03.08 111.03.15 | 顧筋骨體適能鍛鍊(二) | 白鑫長 | 人事室 | 18 |

| 日期 | 研討會名稱或講題 | 主講者 | 主辦單位 | 參與人數 |
|-----------|-------------------------------|---------|--------|------|
| 111.03.22 | | | | |
| 111.03.24 | 自我電腦軟體應用能力提升 | 陳飛亨 | 人事室 | 51 |
| 111.03.31 | 個人資料管理系統相關作業程序說明 | 方清宏 | 圖資處 | 30 |
| 111.04.18 | 人文素養與精神(二)-人與社會 | 閔宇經 | 人事室 | 163 |
| 111.04.21 | 公文寫作及法規撰寫 | 閔宇經/石筑婷 | 人事室 | 177 |
| 111.04.21 | 老師我遇到性騷擾了!教師於性平事件的輔導角色定位與轉介流程 | 蘇真以 | 諮商輔導中心 | 130 |
| 111.04.27 | 問題分析與解決 | 陳富國 | 人事室 | 81 |
| 111.04.28 | 漂浮擴香瓶手作課程 | 張莉孟 | 人事室 | 29 |
| 111.05.04 | 計畫撰寫一次通 | 李怡慶 | 人事室 | 167 |
| 111.06.09 | 「沿圖而行」-從藝術創作到情緒覺察的療癒旅程 | 吳珍松 | 諮商輔導中心 | 40 |

①教學發展中心

| 項次 | 研習日期 | 活動名稱 | 主講人/發表人 | 主辦單位 | 參與人次 | 滿意度 |
|----|-----------|----------------------------|-------------------------|--------|------|------|
| 1 | 110.08.18 | Powtoon 動畫製作工作坊 | 君邑資訊有限公司陳啓維視覺設計總監 | 教學發展中心 | 29 | 4.83 |
| 2 | 110.08.23 | 教學實踐研究計畫撰寫指南與拆招解密工作坊 | 靜宜大學中國文學系汪淑珍副教授兼系主任 | 教學發展中心 | 80 | 4.90 |
| 3 | 110.09.06 | 網路課程教材製作教師社群座談會 | 淡江大學教育科技學系王怡萱副教授兼系主任 | 教學發展中心 | 70 | 4.89 |
| 4 | 110.09.07 | 威力導演影片後製技巧進階工作坊(上午場) | 君邑資訊有限公司陳啓維視覺設計總監 | 教學發展中心 | 22 | 4.93 |
| 5 | 110.09.07 | 威力導演影片後製技巧進階工作坊(下午場) | 君邑資訊有限公司陳啓維視覺設計總監 | 教學發展中心 | 18 | 5.00 |
| 6 | 110.09.08 | 教學實踐研究計畫交流會 | 妝品系歐明秋副教授、護理系張珠玲助理教授 | 研發處 | 13 | 4.90 |
| 7 | 110.09.08 | 教學實踐研究計畫學習成效評量設計與分析工作坊 | 東海大學師資培育中心暨教育研究所巫博瀚助理教授 | 教學發展中心 | 59 | 4.88 |
| 8 | 110.09.09 | Design Thinking 教學法教師社群座談會 | 逢甲大學企業管理系張秀樺副教授 | 教學發展中心 | 51 | 4.89 |
| 9 | 110.09.10 | PBL 教學法教師社群座談會 | 國立臺灣科技大學建築系阮怡凱教授 | 教學發展中心 | 60 | 4.92 |

| 項次 | 研習日期 | 活動名稱 | 主講人/發表人 | 主辦單位 | 參與人次 | 滿意度 |
|----|-----------|--|-----------------------------------|--------|------|------|
| 10 | 110.10.14 | 打開「教」與「學」對話的樞紐專題演講 | 東海大學教育研究所 陳黛芬助理教授 | 教學發展中心 | 48 | 4.80 |
| 11 | 110.10.21 | 翻轉教學教師社群座談會 | 臺北市立大學資訊科學系賴阿福教授 | 教學發展中心 | 49 | 4.94 |
| 12 | 110.10.28 | 分組合作學習工作坊 | 靜宜大學教育研究所 呂文惠教授兼所長 | 教學發展中心 | 33 | 4.81 |
| 13 | 110.11.25 | 媒體素養專題演講 | 國立政治大學傳播學院劉慧雯教授兼研究部副院長兼新聞系主任 | 教學發展中心 | 40 | 4.83 |
| 14 | 110.11.26 | 中原大學110學年度第1學期全國大學校院教師教學專業認證學程-每月一星系列講座「教學實踐研究論文之脈絡釐清」 | 文藻外語大學通識中心暨教育部《教學實踐研究》期刊編輯委員李雪甄教授 | 中原大學 | 17 | 4.71 |
| 15 | 111.03.16 | 中原大學110學年度第2學期教師教學專業成長研習「全國大學校院教師教學專業認證學程」每月一星系列講座-「Questioning Strategies & Interactive Activities for EMI Teaching and Learning」 | 國立臺北大學應用外語學系藍蕾教授 | 中原大學 | 18 | 4.17 |
| 16 | 111.05.05 | 中原大學110學年度第2學期教師教學專業成長研習「全國大學校院教師教學專業認證學程」每月一星系列講座「全方位建構雙語校園經驗分享」 | 國立中山大學西灣學院副院長暨全英語卓越教學中心執行長李香蘭教授 | 中原大學 | 11 | 4.41 |
| 17 | 111.05.13 | 媒體素養專題演講 | 國立中正大學傳播學系陳怡璇副教授 | 教學發展中心 | 51 | 4.81 |
| 18 | 111.05.16 | 大學班級經營理念與方法專題演講 | 國立高雄師範大學人力與知識管理研究所劉廷揚教授 | 教學發展中心 | 47 | 4.89 |
| 19 | 111.05.23 | 遠距教學線上經營技巧專題演講 | 致理科技大學多媒體設計系張淑萍教授兼創新數位教學中心主任 | 教學發展中心 | 42 | 4.99 |
| 20 | 111.06.07 | 學術倫理與智慧財產權專題演講 | 國立成功大學法律學系陳思廷副教授 | 教學發展中心 | 37 | 4.98 |

| 項次 | 研習日期 | 活動名稱 | 主講人/發表人 | 主辦單位 | 參與人次 | 滿意度 |
|----|-----------|-------------------|---|--------|------|------|
| 21 | 111.06.23 | 創新課程設計工作坊 | 國立雲林科技大學技術及職業教育研究所吳婷婷所長暨師資培育中心主任 | 教學發展中心 | 65 | 4.88 |
| 22 | 111.06.24 | 教學實踐研究計畫撰寫專題演講 | 銘傳大學廣告暨策略行銷學系余淑芬副教授 | 教學發展中心 | 50 | 4.94 |
| 23 | 111.06.30 | 遊戲化教學工作坊 | 國立臺灣師範大學資訊教育研究所陳志洪教授 | 教學發展中心 | 53 | 4.86 |
| 24 | 111.07.21 | 威力導演影片後製技巧工作坊 | 君邑資訊有限公司林士傑講師 | 教學發展中心 | 29 | 5 |
| 25 | 111.07.27 | 弘光科技大學教學實踐研究經驗分享會 | 環境與安全衛生工程系蘇弘毅特聘教授、物理治療系陳綉儀副教授、國立雲林科技大學前瞻學士學位學程李佳蓉助理教授 | 教學發展中心 | 118 | 4.93 |