

弘光科技大學 109 學年度年報

目錄

| | |
|----------------------------|------------|
| 第壹章 學校概況 | 0 |
| 第一節 學校組織與委員會概況..... | 1 |
| 第二節 系所發展概況..... | 2 |
| 第三節 學生概況..... | 4 |
| 第四節 教職員工概況..... | 5 |
| 第五節 學術研究成果概況..... | 11 |
| 第六節 畢業生動態概況..... | 11 |
| 第七節 國際合作概況..... | 13 |
| 第八節 推廣教育概況..... | 13 |
| 第九節 圖書概況..... | 14 |
| 第十節 電腦資訊概況..... | 14 |
| 第十一節 校舍校地面積概況..... | 15 |
| 第十二節 學校及師生獲獎殊榮概況..... | 17 |
| 第貳章 各單位年度工作報告 | 20 |
| 第一節 教學單位..... | 21 |
| 護理學院..... | 21 |
| 醫療健康學院..... | 36 |
| 民生創新學院..... | 69 |
| 智慧科技學院..... | 134 |
| 通識教育中心..... | 154 |
| 第二節 行政單位..... | 156 |
| 教務處..... | 156 |
| 學生事務處..... | 186 |
| 總務處..... | 224 |
| 研究發展處..... | 228 |
| 國際暨兩岸事務處..... | 233 |
| 圖書資訊處..... | 240 |
| 秘書室..... | 244 |
| 人事室..... | 262 |
| 稽核室..... | 277 |
| 安全衛生暨環境保護室..... | 285 |
| 教學發展中心..... | 287 |
| 推廣教育中心..... | 294 |

| | |
|------------------------------|------------|
| 校務研究辦公室 | 298 |
| 附錄壹 全校議事概況 | 309 |
| 壹、教學單位 | 310 |
| 貳、行政單位 | 327 |
| 附錄貳 全校法規章則制修訂概況 | 335 |
| 壹、教學單位 | 336 |
| 貳、行政單位 | 345 |
| 附錄參 專題演講暨研討會 | 357 |
| 壹、教學單位 | 358 |
| 貳、行政單位 | 384 |

第壹章

學校概況



第一節 學校組織與委員會概況

一、學校組織

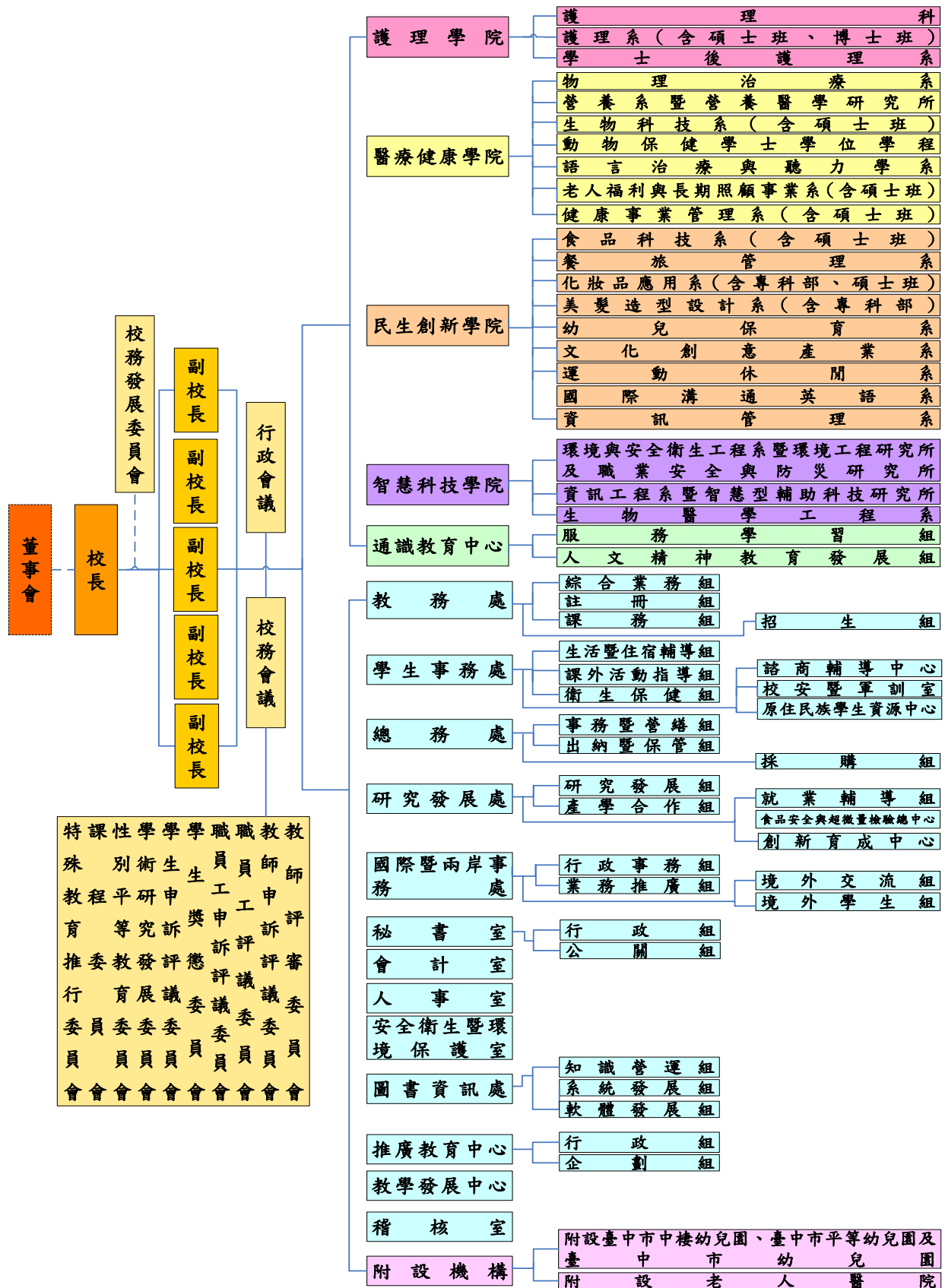

109學年度組織概況圖

二、各項會議及委員會概況

以下為組織規程中有明訂者：

- (一)校務會議
- (二)行政會議
- (三)教務會議
- (四)學生事務會議
- (五)總務會議
- (六)研究發展會議
- (七)國際暨兩岸事務會議
- (八)圖書資訊會議
- (九)院務會議
- (十)系（科、位學程）務會議
- (十一)教師評審委員會
- (十二)教師申訴評議委員會
- (十三)職員工評議委員會
- (十四)職員工申訴評議委員會
- (十五)學生獎懲委員會
- (十六)學生申訴評議委員會
- (十七)學術研究發展委員會
- (十八)性別平等教育委員會
- (十九)課程委員會
- (二十)校務發展委員會
- (二十一)特殊教育推行委員會

第二節 系所發展概況

- 一、56年5月7日，創辦人王毓麟博士承其尊人銅鐘先生遺志籌創之「私立弘光護理專科學校」動土。7月12日奉教育部令核准立案，設置五年制護理助產科，由王毓麟博士擔任首任校長。
- 二、80年增設二年制醫務管理科，校名改名為「私立弘光醫事護理專科學校」；五年制護理助產科改名為護理科。
- 三、86年增設二年制日間部、進修部資訊管理科。7月1日，「私立弘光醫事護理專科學校」奉准改制為「私立弘光技術學院」，增設二年制日間部護理系、食品營養系、醫務管理系，校務發展進入新紀元。
- 四、87年增設日間部四年制護理系、食品營養系、醫務管理系及進修部四年制醫務管理系，進修部二年制護理系、食品營養系、醫務管理系，專科部逐年減班。
- 五、88年增設日間部四年制餐旅管理系、幼兒保育系、化妝品應用與管理系、環境工程衛生系，進修部四年制餐旅管理系、物理治療系、食品營養系、幼兒保育系、化妝品應用與管理系、環境工程衛生系，日間部二年制幼兒保育系、化妝品應用與管理系、環境工程衛生系，進修部二年制幼兒保育系、化妝品應用與管理系、環境工程衛生系，二專化妝品應用與管理科在職專班；另配合回流教育政策設置二年制、四年制護理系在職專班、二年制食品營養系、醫務管理系在職專班。
- 六、89年增設四年制日間部應用外語系、工業安全衛生系、資訊管理系、物理治療系，四年制進修部應用外語系、工業安全衛生系、資訊管理系、資訊工程系，二年制日間部工業安全衛生系，二年制進修部資訊管理系，四年制食品營養系在職專班，二年制幼兒保育系在職專班。環境工程衛生系更名為環境工程系。
- 七、90年增設二年制進修部工業安全衛生系。

- 八、91年增設四年制日間部資訊工程系，二年制化妝品應用與管理系在職專班。
- 九、92年2月1日奉准改名「弘光科技大學」。
- 十、92年增設護理研究所、生物科技研究所、環境工程研究所，二年制環境工程系在職專班、二年制工業安全衛生系在職專班。
- 十一、93年成立醫護學院、民生學院、工學院、管理學院及人文社會學院，並增設職業安全與防災研究所、四年制日間部生物技術系。化妝品應用與管理系更名為化妝品應用系。
- 十二、94年增設生物科技研究所。生物技術系更名生物科技系。
- 十三、95年增設生物產業科技研究所、營養醫學研究所、文化事業發展系、老人服務事業管理系。四年制進修部物理治療系停招。
- 十四、96年增設化妝品科技研究所。醫務管理系更名為健康事業管理系、老人服務事業管理系更名為老人福利與事業系。二技環境工程系在職專班停招。
- 十五、97年增設生物醫學工程系，環境與安全衛生工程系增設環境工程組、綠色科技與防災工程組及工業安全衛生組，食品營養系增設食品暨應用生物科技組及營養科學組。生物產業科技所更名為食品暨應用生物科技所、環境工程系更名為環境與安全衛生工程系、工業安全衛生系更名為環境與安全衛生工程系、應用外語系更名為應用英語系。
- 十六、98年增設營養系、食品暨應用生物科技系。
- 十七、99年增設運動休閒系、美髮造型設計系。食品暨應用生物科技系（所）更名食品科技系（所）。食品科技系進修部新設分組-食品科技系食品科技組及食品科技系烘焙與點心科技組。
- 十八、100年增設健康事業管理所。
- 十九、101年老人福利與事業系進修部新設分組-銀髮事業經營組。
- 二十、102年文化事業發展系更名為文化創意產業系。
- 二十一、103年進修部食品科技系烘焙與點心科技組更名為食品科技系烘焙科技組、增設二專餐旅管理科在職專班、二技進修部化妝品應用系及二技進修部美髮造型設計系。
- 二十二、104年增設老人福利與事業所、二專化妝品應用科在職專班及二專美髮造型設計科在職專班。四年制進修部生物科技系、二專老人照顧科在職專班及二專餐旅管理科在職專班停招。
- 二十三、105年增設護理系博士班、學士後護理系、語言治療與聽力學系及動物保健學士學位學程。
- 二十四、106年增設資訊工程系智慧型輔助科技碩士班、「化妝品應用系」與「化妝品科技研究所」整併，化妝品科技研究所更名為化妝品應用研究所。
- 二十五、107年老人福利與事業系更名為老人福利與長期照顧事業系。
- 二十六、108年應用英語系更名為國際溝通英語系、資訊工程系智慧型輔助科技碩士班停招。
- 二十七、民國109年環境與安全衛生工程系工業安全衛生組更名為環境與安全衛生工程系職業安全衛生組。
- 二十八、民國110年資訊管理系更名為多媒體遊戲發展與應用系、生物科技系（所）停招。
- 二十九、民國111年增設四技日間部、進修部動物保健系、營養系暨營養醫學研究所整併暨更名為營養系（含碩士班）、環境與安全衛生工程系暨環境工程研究所及職業安全與防災研究所整併暨更名為環境與安全衛生工程系（含碩士班、碩士在職專班）、資訊工程系更名為智慧科技應用系、動物保健學士學位學程停招。

本校 109 學年度教學單位設置護理學院、醫療健康學院、民生創新學院、智慧科技學院等 4 個學院及通識教育中心，10 個研究所、22 個系(含科、學位學程)，109 學年度計有專科部學生 390 人，大學部 12,018 人，碩士班研究生 278 人，博士班 14 人，合計 12,700 人。護理學院有護理科、護理系（含碩士班、博士班）、學士後護理系；醫療健康學院有物理治療

系、營養系暨營養醫學研究所、生物科技系（含碩士班）、動物保健學士學位學程、語言治療與聽力學系、老人福利與長期照顧事業系（含碩士班）、健康事業管理系（含碩士班）；民生創新學院有食品科技系（含碩士班）、餐旅管理系、化妝品應用系（含專科部、碩士班）、美髮造型設計系（含專科部）、幼兒保育系、文化創意產業系、運動休閒系、國際溝通英語系、資訊管理系；智慧科技學院有環境與安全衛生工程系暨環境工程研究所及職業安全與防災研究所、資訊工程系暨智慧型輔助科技所(智慧型輔助科技所自 108 學年度起停招)、生物醫學工程系。

第三節 學生概況

109 學年度計有專科部學生 390 人，大學部 12,018 人，碩士班研究生 278 人，博士班 14 人，合計 12,700 人，其詳細分析如下：

| 科系所別 | 專科部 | 大學部 | 碩士班 | 碩士專班 | 博士班 | 總計 |
|-----------------|---------|--|-----|------|-----|-------|
| 護理系（科、所） | 260 | 698（日二技） 655（日四技） 40（四技專班） 111（進四技） 639（進二技） 125（學士後） | 46 | 47 | 14 | 2,635 |
| 生物科技系（所） | - | 154（日四技） | 9 | - | - | 163 |
| 物理治療系 | - | 476（日四技） | - | - | - | 476 |
| 營養系暨營養醫學研究所 | - | 329（日四技） 184（進四技） 3（多元培力） | 11 | - | - | 527 |
| 國際溝通英語系 | - | 182（日四技） 148（進四技） | - | - | - | 330 |
| 文化創意產業系 | - | 305（日四技） 131（進四技） | - | - | - | 436 |
| 老人福利與長期照顧事業系(所) | - | 331（日四技） 157（進四技） 3（多元培力） | 25 | - | - | 516 |
| 運動休閒系 | - | 268（日四技） 201（進四技） | - | - | - | 469 |
| 食品科技系（所） | - | 438（日四技） 480（進四技） 9（多元培力） | 15 | 13 | - | 955 |
| 幼兒保育系 | - | 367（日四技） 193（進四技） 16(多元培力) | - | - | - | 576 |
| 化妝品應用系（所、科） | 50（進二專） | 1（日二技） 419（日四技） 276（進四技） 61（進二技） | 24 | 20 | - | 851 |
| 美髮造型設計系（科） | 80（進二專） | 359（日四技） 86（進二技） | - | - | - | 525 |
| 健康事業管理系（所） | - | 330（日四技） 167（進四技） | 23 | - | - | 520 |

| 科系所別 | 專科部 | 大學部 | 碩士班 | 碩士專班 | 博士班 | 總計 |
|----------------|-----|------------------------------------|-----|------|-----|--------|
| 餐旅管理系 | - | 719 (日四技) 499 (進四技) | - | - | - | 1,218 |
| 資訊管理系 | - | 311 (日四技) 204 (進四技) | - | - | - | 515 |
| 職業安全與防災研究所 | - | - | 17 | - | - | 17 |
| 環境工程研究所 | - | - | 14 | 12 | - | 26 |
| 環境與安全衛生工程系 | - | 420 (日四技) 352 (進四技) 1 (多元培力) | - | - | - | 773 |
| 資訊工程系暨智慧型輔助科技所 | - | 285 (日四技) 136 (進四技) 1 (多元培力) | 2 | - | - | 424 |
| 生物醫學工程系 | - | 326 (日四技) | - | - | - | 326 |
| 動物保健學士學位學程 | - | 221 (日四技) | - | - | - | 221 |
| 語言治療與聽力學系 | - | 201 (日四技) | - | - | - | 201 |
| 總計 | 390 | 12,018 | 186 | 92 | 14 | 12,700 |

*人數依 109.10.15 校基庫統計數字為基準。

第四節 教職員工概況

一、109學年度行政與教學單位主管一覽表

(一)行政單位

| 編號 | 職稱 | 姓名 |
|-----|-----------------------------|-----|
| 001 | 校長 | 黃月桂 |
| 002 | 第一副校長 | 易光輝 |
| 003 | 副校長 | 胡庭禎 |
| 004 | 副校長 | 王惠娥 |
| 005 | 副校長 | 潘世尊 |
| 006 | 副校長 | 張聰民 |
| 007 | 主任秘書(至 110/6/30) | 王惠娥 |
| 008 | 秘書長(自 110/7/1 起) | 王惠娥 |
| 009 | 秘書室秘書(至 110/6/30) | 徐靜莊 |
| 010 | 秘書處文書議事室主任(自 110/7/1 起) | 徐靜莊 |
| 011 | 秘書處行政管理室主任(自 110/7/1 起) | 高采秀 |
| 012 | 秘書室組長(至 110/6/30) | 徐莉玲 |
| 013 | 秘書處文書議事室組長(自 110/7/1 起) | 徐莉玲 |
| 014 | 秘書室營運管理中心主任(至 110/6/30) | 林敬榮 |
| 015 | 秘書處營運行銷中心主任(自 110/7/1 起) | 林敬榮 |
| 016 | 秘書處營運行銷中心行銷組組長 | 吳姿嫻 |
| 017 | 秘書室公關組組長(至 110/6/30) | 謝鳳秋 |
| 018 | 秘書處營運行銷中心公關組組長(自 110/7/1 起) | 謝鳳秋 |
| 019 | 秘書室營運管理中心代理組長(至 110/3/31) | 張若芸 |

| 編號 | 職稱 | 姓名 |
|-----|----------------------------------|-----|
| 020 | 秘書室營運管理中心組長(110/4/1~110/6/30) | 張若芸 |
| 021 | 秘書處營運行銷中心管理組組長(自 110/7/1 起) | 張若芸 |
| 022 | 秘書室營運管理中心學生實習餐廳吧台經理(至 110/6/30) | 許素鈴 |
| 023 | 秘書處營運行銷中心學生實習餐廳吧台經理(自 110/7/1 起) | 許素鈴 |
| 024 | 秘書室營運管理中心學生實習餐廳主廚(至 110/6/30) | 林士育 |
| 025 | 秘書處營運行銷中心學生實習餐廳主廚(自 110/7/1 起) | 林士育 |
| 026 | 秘書室營運管理中心學生實習餐廳餐服經理(至 109/12/9) | 洪藝純 |
| 027 | 秘書室營運管理中心烘焙食品實習工廠廠長(至 110/6/30) | 王俊勝 |
| 028 | 秘書處營運行銷中心烘焙食品實習工廠廠長(自 110/7/1 起) | 王俊勝 |
| 029 | 秘書室營運管理中心教保產業發展中心主任(至 110/6/30) | 廖瑞琳 |
| 030 | 秘書處營運行銷中心教保產業發展中心主任(自 110/7/1 起) | 廖瑞琳 |
| 031 | 秘書處稽核組組長(自 110/7/1 起) | 陳怡君 |
| 032 | 教務長 | 范煥榮 |
| 033 | 副教務長 | 王俊欽 |
| 034 | 教務處秘書 | 蔡旻璇 |
| 035 | 教務處綜合業務組代理組長(至 110/2/16) | 陳足圓 |
| 036 | 教務處綜合業務組組長(自 110/2/17 起) | 陳足圓 |
| 037 | 教務處註冊組組長 | 阮蘭婷 |
| 038 | 教務處課務組代理組長(至 109/10/31) | 林美秀 |
| 039 | 教務處課務組代理組長(自 109/11/1 起) | 華家宜 |
| 040 | 教務處招生組組長(至 110/6/30) | 李育姍 |
| 041 | 教務處招生中心主任(自 110/7/1 起) | 李育姍 |
| 042 | 學務長(至 110/1/31) | 閔宇經 |
| 043 | 學務長(自 110/2/1 起) | 張嚴仁 |
| 044 | 學務處秘書(至 110/6/30) | 陳綉儀 |
| 045 | 學務處秘書(自 110/7/1 起) | 林峰源 |
| 046 | 學務處校安暨軍訓室代理主任(至 109/10/15) | 涂思豐 |
| 047 | 學務處校安暨軍訓室代理主任(自 109/10/16 起) | 秦譽升 |
| 048 | 學務處生活暨住宿輔導組組長(至 109/10/15) | 秦譽升 |
| 049 | 學務處生活暨住宿輔導組組長(自 109/10/16 起) | 潘健華 |
| 050 | 學務處課外活動指導組組長 | 鍾國良 |
| 051 | 學務處衛生保健組組長 | 廖芬玲 |
| 052 | 學務處諮商輔導中心主任 | 陳彥樺 |
| 053 | 原住民族學生資源中心主任(至 110/1/31) | 陳嘉霖 |
| 054 | 原住民族學生資源中心主任(自 110/2/1 起) | 張嚴仁 |
| 055 | 總務長 | 黃敏霞 |
| 056 | 總務處秘書(至 110/6/30) | 溫志中 |
| 057 | 總務處秘書(自 110/7/1 起) | 涂 卉 |
| 058 | 總務處行政組長 | 林蕙雅 |
| 059 | 總務處事務營繕組組長 | 王仁杰 |
| 060 | 總務處出納暨保管組組長 | 楊意芳 |
| 061 | 總務處採購組組長 | 周淑惠 |
| 062 | 研發長(至 110/6/30) | 張聰民 |
| 063 | 研發長(自 110/7/1 起) | 林聖敦 |

| 編號 | 職稱 | 姓名 |
|-----|-----------------------------------|------|
| 064 | 副研發長(至 110/6/30) | 林聖敦 |
| 065 | 研究發展處生康創新研究中心主任 | 李時雨 |
| 066 | 研究發展處研究發展組組長 | 粘鳳玲 |
| 067 | 研究發展處產學合作組組長(至 110/6/30) | 陳亮汝 |
| 068 | 研究發展處產學合作組組長(自 110/7/1 起) | 黃錦華 |
| 069 | 研究發展處就業輔導組組長(110/3/1 起調整歸屬至學務處) | 陳筠錡 |
| 070 | 研究發展處創新育成中心主任 | 張聰民 |
| 071 | 研究發展處食品安全與超微量檢驗總中心主任 | 莊正宏 |
| 072 | 實驗動物中心主任(至 110/1/31) | 羅婉瑜 |
| 073 | 食品與化妝品品質檢驗與分析中心主任(兼負責人) | 莊正宏 |
| 074 | 食品與化妝品品質檢驗與分析中心化學實驗室技術主管 | 黃進發 |
| 075 | 食品與化妝品品質檢驗與分析中心化學實驗室技術主管 | 張聰民 |
| 076 | 食品與化妝品品質檢驗與分析中心化學實驗室技術主管 | 黃冠蓉 |
| 077 | 食品與化妝品品質檢驗與分析中心生物實驗室技術主管 | 蘇偉瑄 |
| 078 | 食品與化妝品品質檢驗與分析中心技術主管(至 110/1/31) | 黃文盈 |
| 079 | 食品與化妝品品質檢驗與分析中心技術主管 | 陳明仁 |
| 080 | 國際長 | 田其虎 |
| 081 | 國際暨兩岸事務處秘書(至 109/12/31) | 楊蜀瑜 |
| 082 | 國際暨兩岸事務處代理組長(110/1/1-110/6/30) | 李昭妮 |
| 083 | 國際暨兩岸事務處組長(110/7/1 起) | 李昭妮 |
| 084 | 國際暨兩岸事務處行政事務組組長(至 110/6/30) | 吳靜玟 |
| 085 | 國際暨兩岸事務處境外交流組組長 | 梁美芬 |
| 086 | 國際暨兩岸事務處業務推廣組組長(至 110/6/30) | 陳俊良 |
| 087 | 國際暨兩岸事務處華語文中心主任(自 110/7/1 起) | 陳俊良 |
| 088 | 國際暨兩岸事務處境外學生組組長(至 110/6/30) | 紀智祥 |
| 089 | 國際暨兩岸事務處境外學生服務組組長(自 110/7/1 起) | 紀智祥 |
| 090 | 國際暨兩岸事務處日本交流組組長 | 高藤彩麗 |
| 091 | 圖書資訊處圖資長(至 110/2/2) | 段翰文 |
| 092 | 圖書資訊處圖資長(110/2/3-110/6/30) | 楊國隆 |
| 093 | 圖書資訊處圖資長(自 110/7/1 起) | 林佩蓉 |
| 094 | 圖書資訊處秘書(至 110/6/30) | 林佩蓉 |
| 095 | 圖書資訊處知識營運組組長(至 110/2/16) | 陳淑萍 |
| 096 | 圖書資訊處知識營運組組長(110/2/17-110/3/31) | 陳慧菁 |
| 097 | 圖書資訊處知識營運組代理組長(110/4/1-110/4/30) | 蔡明鈴 |
| 098 | 圖書資訊處知識營運組組長(自 110/5/1 起) | 陳淑萍 |
| 099 | 圖書資訊處軟體發展組組長 | 李佳陽 |
| 100 | 圖書資訊處系統發展組組長 | 方清宏 |
| 101 | 人事室主任 | 洪國禎 |
| 102 | 人事室組長 | 黃綉綦 |
| 103 | 會計室主任 | 洪偉倫 |
| 104 | 會計室會計組組長(至 110/4/8) | 柯真婷 |
| 105 | 會計室會計組組長(職務代理人)(110/4/9-110/6/15) | 梁伊維 |
| 106 | 會計室會計組組長(自 110/6/16 起) | 柯真婷 |
| 107 | 安全衛生暨環境保護室主任(至 110/6/30) | 溫志中 |

| 編號 | 職稱 | 姓名 |
|-----|--------------------------------|-----|
| 108 | 安全衛生暨環境保護室主任(自 110/7/1 起) | 涂 卉 |
| 109 | 安全衛生暨環境保護室組長 | 張燕宗 |
| 110 | 教學發展中心主任(至 109/12/31) | 葉明珍 |
| 111 | 教學發展中心主任(自 110/1/1 起) | 熊德筠 |
| 112 | 教學發展中心秘書 | 劉梅君 |
| 113 | 教學發展中心教師專業成長組組長 | 郭庭均 |
| 114 | 教學發展中心課程品質精進組組長 | 李怡慶 |
| 115 | 教學發展中心學生學習促進組代理組長(至 109/10/31) | 林仕玲 |
| 116 | 教學發展中心學生學習促進組組長(自 109/11/1 起) | 林仕玲 |
| 117 | 稽核室主任(至 110/6/30) | 高采秀 |
| 118 | 稽核室稽核組組長(至 110/6/30) | 陳怡君 |
| 119 | 推廣教育中心主任 | 蔣芳如 |
| 120 | 推廣教育中心台北分部副主任 | 林敬榮 |
| 121 | 推廣教育中心秘書 | 江惠君 |
| 122 | 推廣教育中心行政組組長 | 謝麗雯 |
| 123 | 推廣教育中心企劃組組長 | 曹皓雯 |
| 124 | 校務研究辦公室執行秘書(至 110/2/2) | 段翰文 |
| 125 | 校務研究辦公室執行秘書(110/2/3-110/6/30) | 楊國隆 |
| 126 | 校務研究辦公室執行秘書(自 110/7/1 起) | 林佩蓉 |
| 127 | 校務研究辦公室組長(至 110/3/31) | 陳慧菁 |
| 128 | 校務研究辦公室代理組長(自 110/5/1 起) | 蔡明鈴 |

(二)教學單位

| 編號 | 職稱 | 姓名 |
|-----|------------------------|-----|
| 001 | 護理學院代理院長(至 110/6/30) | 陳淑齡 |
| 002 | 護理學院院長(自 110/7/1 起) | 陳淑齡 |
| 003 | 護理系(所)主任 | 雷若莉 |
| 004 | 護理系(所)副主任(至 110/6/30) | 江令君 |
| 005 | 護理系(所)副主任(自 110/7/1 起) | 林屏沂 |
| 006 | 護理系(所)副主任 | 楊惠娟 |
| 007 | 護理系(所)教學組組長 | 顧家恬 |
| 008 | 護理系(所)實習組組長 | 蘇鈺婷 |
| 009 | 護理系(所)研究所行政組長 | 張靖梅 |
| 010 | 護理系(所)行政組代理組長 | 莊依靜 |
| 011 | 學士後護理系主任(至 110/6/30) | 陳淑齡 |
| 012 | 學士後護理系主任(自 110/7/1 起) | 林屏沂 |
| 013 | 學士後護理系副主任(至 110/6/30) | 江令君 |
| 014 | 護理科主任 | 楊惠娟 |
| 015 | 醫療健康學院院長 | 陳慧霞 |
| 016 | 物理治療系主任 | 陳翰裕 |
| 017 | 營養醫學所所長兼營養系主任 | 邱雅鈴 |
| 018 | 生物科技系(所)主任 | 張嘉麟 |
| 019 | 動物保健學士學位學程主任 | 邱駿紘 |
| 020 | 語言治療與聽力學系主任 | 陳慧霞 |

| 編號 | 職稱 | 姓名 |
|-----|------------------------------------|-----|
| 021 | 語言治療與聽力學系副主任 | 鄭湘君 |
| 022 | 老人福利與事業系主任 | 潘世尊 |
| 023 | 老人福利與事業系副主任 | 余靜佳 |
| 024 | 健康事業管理系主任 | 王美玲 |
| 025 | 資訊管理系主任 | 黃建基 |
| 026 | 民生創新學院院長 | 陳玉舜 |
| 027 | 民生創新學院食品科技系專業教室管理組組長 | 陳虹君 |
| 028 | 實驗動物中心主任(自 110/2/1) | 陳俊擘 |
| 029 | 食品科技系(所)主任 | 呂淑芬 |
| 030 | 食品科技系行政組長 | 楊智偉 |
| 031 | 餐旅管理系主任 | 吳胤瑱 |
| 032 | 餐旅系課務組長 | 莊文隆 |
| 033 | 餐旅系實習組長(至 110/6/30) | 廖國智 |
| 034 | 餐旅系實習組長(自 110/7/1 起) | 胡湘苓 |
| 035 | 化妝品應用系(所)主任(至 110/1/31) | 詹錦豐 |
| 036 | 化妝品應用系(所)主任(自 110/2/1 起) | 范煥榮 |
| 037 | 化妝品應用系(所)副主任(自 110/2/1 起) | 許慈芳 |
| 038 | 化妝品創研中心主任(至 110/6/30) | 李珮琪 |
| 039 | 美髮造型設計系主任(至 110/1/31) | 王曉芬 |
| 040 | 美髮造型設計系主任(自 110/2/1 起) | 周怡真 |
| 041 | 幼兒保育系主任 | 邱華慧 |
| 042 | 文化創意產業系主任 | 陳玉舜 |
| 043 | 文化創意產業系副主任 | 吳振廷 |
| 044 | 文化創意產業系藝術中心主任 | 吳振廷 |
| 045 | 文化創意產業系藝術中心組長(至 110/6/30) | 江佳玲 |
| 046 | 運動休閒系主任(至 110/1/31) | 張嚴仁 |
| 047 | 運動休閒系主任(自 110/2/1 起) | 吳海助 |
| 048 | 運動休閒系組長 | 蘇信坤 |
| 049 | 運動休閒系體育教學中心主任(至 110/1/31) | 張嚴仁 |
| 050 | 運動休閒系體育教學中心主任(自 110/2/1 起) | 吳海助 |
| 051 | 國際溝通英語系主任 | 鄭景媚 |
| 052 | 國際溝通英語系語言中心主任(至 110/6/30) | 鄭景媚 |
| 053 | 國際溝通英語系外語暨 EMI 教學中心主任(自 110/7/1 起) | 鄭景媚 |
| 054 | 國際溝通英語系語言中心組長(至 110/6/30) | 應芳瑜 |
| 055 | 國際溝通英語系外語暨 EMI 教學中心組長(自 110/7/1 起) | 應芳瑜 |
| 056 | 智慧科技學院院長 | 黃文鑑 |
| 057 | 智慧科技學院無人機訓練中心主任 | 張成榮 |
| 058 | 環境與安全衛生工程系、環境工程所暨職業安全與防災研究所主任 | 盧信忠 |
| 059 | 資訊工程系暨智慧型輔助科技所主任 | 徐永煜 |
| 060 | 生物醫學工程系主任(至 110/6/30) | 蔡明慈 |
| 061 | 生物醫學工程系主任(自 110/7/1 起) | 陳信介 |
| 062 | 通識教育中心主任 | 易光輝 |
| 063 | 通識教育中心副主任 | 李文琪 |

| 編號 | 職稱 | 姓名 |
|-----|-------------------|------|
| 064 | 通識教育中心人文精神教育發展組組長 | 鄭慧翎 |
| 065 | 通識教育中心服務學習組組長 | 張簡琳玲 |

二、109學年度專任教職員工人數統計表

| 分類 | 一般身分 | 身心障礙 | 原住民 | 總計 |
|------------------|------|------|-----|-----|
| 教師 | 228 | 3 | 1 | 232 |
| 專案教師 | 48 | 2 | 0 | 50 |
| 舊制助教(86.3.21前取得) | 4 | 0 | 0 | 4 |
| 實習指導教師 | 15 | 0 | 0 | 15 |
| 約聘實習指導教師 | 33 | 0 | 0 | 33 |
| 教官(含軍護教師) | 9 | 0 | 0 | 9 |
| 職員 | 114 | 1 | 2 | 117 |
| 約聘 | 76 | 1 | 0 | 77 |
| 專案人員 | 156 | 2 | 4 | 162 |
| 技工、工友、司機 | 17 | 0 | 0 | 17 |
| 工讀生 | 4 | 0 | 6 | 10 |
| 總計 | 703 | 10 | 13 | 726 |

*教職員工現況(110.04.30統計)

三、109學年度教師概況

| 學術單位 | 編制內專任教師 | | | | 專案教師 | | | | 總計 |
|-----------------|---------|-----|------|----|------|------|-------|-----|----|
| | 教授 | 副教授 | 助理教授 | 講師 | 教授級 | 副教授級 | 助理教授級 | 講師級 | |
| 護理系(所) | 8 | 11 | 26 | 2 | 0 | 0 | 0 | 0 | 47 |
| 護理科 | 0 | 2 | 5 | 0 | 0 | 0 | 0 | 0 | 7 |
| 物理治療系 | 2 | 5 | 2 | 0 | 0 | 0 | 3 | 0 | 12 |
| 營養系暨營醫所 | 3 | 4 | 3 | 0 | 0 | 0 | 1 | 0 | 11 |
| 生物科技系(所) | 3 | 4 | 0 | 0 | 0 | 0 | 2 | 0 | 9 |
| 動物保健學士學位學程 | 0 | 0 | 2 | 0 | 0 | 0 | 3 | 0 | 5 |
| 語言治療與聽力學系 | 0 | 1 | 6 | 2 | 0 | 0 | 0 | 0 | 9 |
| 老人福利與長期照顧事業系(所) | 2 | 2 | 3 | 0 | 1 | 0 | 2 | 1 | 11 |
| 健康事業管理系(所) | 2 | 7 | 2 | 1 | 0 | 0 | 1 | 0 | 13 |
| 食品科技系(所) | 7 | 3 | 3 | 0 | 1 | 0 | 0 | 2 | 16 |
| 餐旅管理系 | 3 | 5 | 4 | 0 | 0 | 1 | 7 | 1 | 21 |
| 化妝品應用系(所) | 2 | 7 | 4 | 1 | 0 | 0 | 1 | 1 | 16 |
| 美髮造型設計系 | 0 | 2 | 2 | 0 | 0 | 0 | 5 | 1 | 10 |
| 幼兒保育系 | 1 | 2 | 5 | 0 | 0 | 0 | 3 | 0 | 11 |
| 文化創意產業系 | 0 | 3 | 5 | 1 | 0 | 0 | 4 | 0 | 13 |
| 運動休閒系 | 1 | 6 | 1 | 0 | 0 | 0 | 1 | 0 | 9 |
| 國際溝通英語系 | 0 | 3 | 1 | 1 | 0 | 0 | 3 | 0 | 8 |
| 資訊管理系 | 3 | 3 | 4 | 0 | 0 | 0 | 0 | 0 | 10 |
| 環境與安全衛生工程系(所) | 9 | 6 | 3 | 0 | 0 | 1 | 0 | 0 | 19 |

| 學術單位 | 編制內專任教師 | | | | 專案教師 | | | | 總計 |
|----------------|---------|-----|------|----|------|------|-------|-----|-----|
| | 教授 | 副教授 | 助理教授 | 講師 | 教授級 | 副教授級 | 助理教授級 | 講師級 | |
| 資訊工程系暨智慧型輔助科技所 | 2 | 3 | 2 | 0 | 0 | 1 | 0 | 0 | 8 |
| 生物醫學工程系 | 0 | 6 | 2 | 0 | 0 | 1 | 1 | 0 | 10 |
| 通識教育中心 | 0 | 2 | 3 | 1 | 0 | 0 | 1 | 0 | 7 |
| 總計 | 48 | 87 | 88 | 9 | 2 | 4 | 38 | 6 | 282 |

*各系專任教師數(110.04.30 統計)

第五節 學術研究成果概況

109 學年度學術研究暨產學合作計畫統計表

| 學院別 | 系所別 | 科技部計畫 | | | | 政府部會+政府產學 | | | | | 產學合作 | | | | 合計 | |
|--------|-------|-------|------------|-----------|------------|-----------|------------|------------|-----------|------------|------|------------|-----------|------------|-----|-------------|
| | | 件數 | 委託單位金額(元) | 校方補助金額(元) | 總金額(元) | 件數 | 委託單位金額(元) | 廠商配合款金額(元) | 校方補助金額(元) | 總金額(元) | 件數 | 委託單位金額(元) | 校方補助金額(元) | 總金額(元) | 件數 | 金額(元) |
| 護理學院 | 護理系所 | 4 | 2,624,000 | 0 | 2,624,000 | 5 | 3,552,731 | 0 | 398,455 | 3,951,186 | 16 | 1,529,384 | 0 | 1,529,384 | 25 | 8,104,570 |
| 醫療健康學院 | 物治系 | 2 | 1,587,000 | 0 | 1,587,000 | 0 | 0 | 0 | 0 | 0 | 3 | 342,000 | 0 | 342,000 | 5 | 1,929,000 |
| 醫療健康學院 | 營醫系所 | 2 | 1,500,000 | 0 | 1,500,000 | 1 | 800,000 | 0 | 200,000 | 1,000,000 | 7 | 3,537,000 | 0 | 3,537,000 | 10 | 6,037,000 |
| 醫療健康學院 | 生科系所 | 2 | 2,500,000 | 0 | 2,500,000 | 1 | 700,000 | 0 | 77,778 | 777,778 | 1 | 515,000 | 0 | 515,000 | 4 | 3,792,778 |
| 醫療健康學院 | 勤保學程 | 0 | 0 | 0 | 0 | 1 | 800,000 | 0 | 200,000 | 1,000,000 | 3 | 56,000 | 0 | 56,000 | 4 | 1,056,000 |
| 醫療健康學院 | 語聽系 | 0 | 0 | 0 | 0 | 1 | 210,000 | 0 | 21,000 | 231,000 | 0 | 0 | 0 | 0 | 1 | 231,000 |
| 醫療健康學院 | 老福系 | 0 | 0 | 0 | 0 | 3 | 4,629,000 | 0 | 265,000 | 4,894,000 | 6 | 7,910,000 | 0 | 7,910,000 | 9 | 12,804,000 |
| 醫療健康學院 | 健管系 | 0 | 0 | 0 | 0 | 4 | 3,227,732 | 0 | 200,000 | 3,427,732 | 6 | 380,000 | 0 | 380,000 | 10 | 3,807,732 |
| 民生創新學院 | 資管系 | 3 | 1,951,000 | 0 | 1,951,000 | 3 | 1,343,950 | 0 | 200,000 | 1,543,950 | 2 | 310,000 | 0 | 310,000 | 8 | 3,804,950 |
| 民生創新學院 | 食料系 | 3 | 3,380,000 | 0 | 3,380,000 | 6 | 3,080,000 | 70,000 | 221,000 | 3,371,000 | 42 | 9,244,895 | 0 | 9,244,895 | 51 | 15,995,895 |
| 民生創新學院 | 餐旅系 | 0 | 0 | 0 | 0 | 3 | 1,220,000 | 0 | 242,000 | 1,462,000 | 16 | 2,538,400 | 0 | 2,538,400 | 19 | 4,000,400 |
| 民生創新學院 | 妝品系 | 3 | 3,432,000 | 0 | 3,432,000 | 3 | 1,421,000 | 0 | 200,000 | 1,621,000 | 39 | 6,377,400 | 0 | 6,377,400 | 45 | 11,430,400 |
| 民生創新學院 | 美髮系 | 0 | 0 | 0 | 0 | 2 | 1,300,000 | 0 | 325,000 | 1,625,000 | 10 | 1,908,000 | 0 | 1,908,000 | 12 | 3,533,000 |
| 民生創新學院 | 幼保系 | 0 | 0 | 0 | 0 | 4 | 1,265,000 | 0 | 221,000 | 1,486,000 | 1 | 36,000 | 0 | 36,000 | 5 | 1,522,000 |
| 民生創新學院 | 文創系 | 1 | 424,000 | 0 | 424,000 | 4 | 1,409,000 | 0 | 221,000 | 1,630,000 | 6 | 408,500 | 0 | 408,500 | 11 | 2,462,500 |
| 民生創新學院 | 運休系 | 0 | 0 | 0 | 0 | 4 | 1,355,120 | 0 | 57,280 | 1,412,400 | 3 | 190,000 | 0 | 190,000 | 7 | 1,602,400 |
| 民生創新學院 | 溝通英語系 | 0 | 0 | 0 | 0 | 1 | 800,000 | 0 | 200,000 | 1,000,000 | 3 | 242,228 | 0 | 242,228 | 4 | 1,242,228 |
| 智慧科技學院 | 環安系所 | 5 | 5,640,000 | 0 | 5,640,000 | 8 | 10,385,000 | 0 | 646,000 | 11,031,000 | 36 | 20,054,900 | 0 | 20,054,900 | 49 | 36,725,900 |
| 智慧科技學院 | 資工系所 | 3 | 1,459,052 | 0 | 1,459,052 | 2 | 405,500 | 0 | 45,000 | 450,500 | 1 | 582,300 | 0 | 582,300 | 6 | 2,491,852 |
| 智慧科技學院 | 醫工系 | 2 | 1,262,000 | 0 | 1,262,000 | 2 | 805,500 | 0 | 200,000 | 1,005,500 | 13 | 985,300 | 0 | 985,300 | 17 | 3,252,800 |
| 通識教育中心 | | 1 | 60,000 | 0 | 60,000 | 0 | 0 | 0 | 0 | 0 | 0 | 0 | 0 | 0 | 1 | 60,000 |
| 總計 | | 31 | 25,819,052 | 0 | 25,819,052 | 58 | 38,709,533 | 70,000 | 4,140,513 | 42,920,046 | 214 | 57,147,307 | 0 | 57,147,307 | 303 | 125,886,405 |

註：1.科技部計畫不包含科技部補助大專學生研究計畫案。

2.產學合作計畫不包含學發會策略聯盟型計畫及技術檢驗服務。

3.政府部會計畫為教師個人承接之政府部會計畫。

第六節 畢業生動態概況

一、109 年度調查 108 學年度畢業生畢業滿 9 個月

| 科系所代碼 | 部別 | 總人數 | 就業總人數 | 升學 | 就業 | 服兵役 | 留學 | 其它(含待業) | 就業率 |
|-----------------|--------|------|-------|-----|------|-----|----|---------|---------|
| 全校人數 | | 3049 | 2572 | 109 | 2045 | 367 | 1 | 527 | 79.51% |
| 文化創意產業系 | 日間部四技 | 77 | 66 | 1 | 55 | 9 | 1 | 11 | 83.33% |
| | 進修部四技 | 26 | 23 | 1 | 18 | 2 | 0 | 5 | 78.26% |
| 生科系 | 日間部四技 | 31 | 28 | 0 | 21 | 3 | 0 | 7 | 75.00% |
| | 研究所 | 3 | 3 | 0 | 3 | 0 | 0 | 0 | 100.00% |
| 老人福利與長期照顧事業系(所) | 日間部四技 | 71 | 66 | 1 | 54 | 4 | 0 | 12 | 81.82% |
| | 進修部四技 | 31 | 29 | 0 | 29 | 2 | 0 | 0 | 100.00% |
| | 研究所 | 5 | 5 | 0 | 5 | 0 | 0 | 0 | 100.00% |
| 化妝品應用科 | 二專在職專班 | 2 | 1 | 1 | 0 | 0 | 0 | 1 | - |
| | 進修部二專 | 2 | 1 | 1 | 0 | 0 | 0 | 1 | - |

| 科系所代碼 | 部別 | 總人數 | 就業 總人數 | 升 學 | 就業 | 服兵役 | 留 學 | 其它 (含待業) | 就業率 |
|------------|---------|-----|-----------|--------|-----|-----|--------|-------------|---------|
| 化妝品應用系 | 日間部四技 | 106 | 100 | 4 | 73 | 2 | 0 | 27 | 73.00% |
| | 進修部四技 | 66 | 65 | 1 | 45 | 0 | 0 | 20 | 69.23% |
| | 進修部二技 | 27 | 24 | 3 | 18 | 0 | 0 | 6 | 75.00% |
| | 研究所 | 8 | 8 | 0 | 5 | 0 | 0 | 3 | 62.50% |
| | 研究所在職專班 | 5 | 5 | 0 | 3 | 0 | 0 | 2 | 60.00% |
| 美髮造型設計科 | 進修部二專 | 37 | 33 | 4 | 32 | 0 | 0 | 1 | 96.97% |
| 美髮造型設計系 | 日間部四技 | 66 | 61 | 1 | 56 | 4 | 0 | 5 | 91.80% |
| | 進修部二技 | 53 | 53 | 0 | 50 | 0 | 0 | 3 | 94.34% |
| 食品科技系 | 日間部四技 | 88 | 63 | 6 | 52 | 19 | 0 | 11 | 82.54% |
| | 進修部四技 | 68 | 52 | 2 | 48 | 14 | 0 | 4 | 92.31% |
| | 研究所 | 2 | 1 | 0 | 1 | 1 | 0 | 0 | 100.00% |
| | 研究所在職專班 | 7 | 7 | 0 | 5 | 0 | 0 | 2 | 71.43% |
| 健康事業管理系 | 研究所 | 11 | 11 | 0 | 9 | 0 | 0 | 2 | 81.82% |
| | 日間部四技 | 92 | 83 | 6 | 63 | 3 | 0 | 20 | 75.90% |
| | 進修部四技 | 32 | 27 | 0 | 20 | 5 | 0 | 7 | 74.07% |
| 動物保健學士學位學程 | 日間部四技 | 40 | 35 | 2 | 29 | 3 | 0 | 6 | 82.86% |
| 國際溝通英語系 | 日間部四技 | 49 | 49 | 0 | 34 | 0 | 0 | 15 | 69.39% |
| | 進修部四技 | 30 | 29 | 0 | 19 | 1 | 0 | 10 | 65.52% |
| 資訊管理系 | 日間部四技 | 80 | 56 | 2 | 31 | 22 | 0 | 25 | 55.36% |
| | 進修部四技 | 39 | 26 | 0 | 12 | 13 | 0 | 14 | 46.15% |
| 運休系 | 日間部四技 | 67 | 37 | 2 | 34 | 28 | 0 | 3 | 91.89% |
| | 進修部四技 | 32 | 17 | 0 | 17 | 15 | 0 | 0 | 100.00% |
| 語言治療與聽力學系 | 日間部四技 | 31 | 29 | 1 | 25 | 1 | 0 | 4 | 86.21% |
| 環境與安全衛生工程系 | 日間部四技 | 117 | 54 | 12 | 50 | 51 | 0 | 4 | 92.59% |
| | 進修部四技 | 71 | 36 | 3 | 36 | 32 | 0 | 0 | 100.00% |
| 環境工程研究所 | 研究所 | 4 | 3 | 0 | 3 | 1 | 0 | 0 | 100.00% |
| 職業安全與防災研究所 | 研究所 | 4 | 1 | 0 | 1 | 3 | 0 | 0 | 100.00% |
| 環境工程研究所 | 研究所在職專班 | 5 | 5 | 0 | 5 | 0 | 0 | 0 | 100.00% |
| 生物醫學工程系 | 日間部四技 | 64 | 34 | 6 | 34 | 24 | 0 | 0 | 100.00% |
| 護理科 | 五專 | 44 | 8 | 36 | 4 | 0 | 0 | 4 | 50.00% |
| 護理系 | 日間部二技 | 355 | 350 | 0 | 287 | 5 | 0 | 63 | 82.00% |
| | 進修部二技 | 154 | 153 | 0 | 137 | 1 | 0 | 16 | 89.54% |
| | 研究所 | 13 | 13 | 0 | 12 | 0 | 0 | 1 | 92.31% |
| | 碩士在職專班 | 13 | 13 | 0 | 12 | 0 | 0 | 1 | 92.31% |
| | 日間部四技 | 149 | 138 | 0 | 82 | 11 | 0 | 56 | 59.42% |
| | 四技在職專班 | 33 | 33 | 0 | 29 | 0 | 0 | 4 | 87.88% |
| 學士後護理系 | 學士後護理系 | 36 | 36 | 0 | 26 | 0 | 0 | 10 | 72.22% |

| 科系所代碼 | 部別 | 總人數 | 就業 總人數 | 升 學 | 就業 | 服兵役 | 留 學 | 其它 (含待業) | 就業率 |
|-------|--------|-----|-----------|--------|-----|-----|--------|-------------|---------|
| 幼保系 | 日間部四技 | 78 | 78 | 0 | 51 | 0 | 0 | 27 | 65.38% |
| | 進修部四技 | 30 | 30 | 0 | 18 | 0 | 0 | 12 | 60.00% |
| 餐旅系 | 日間部四技 | 170 | 141 | 1 | 125 | 28 | 0 | 16 | 88.65% |
| | 進修部四技 | 117 | 106 | 0 | 100 | 11 | 0 | 6 | 94.34% |
| 物理治療系 | 日間部四技 | 90 | 85 | 1 | 23 | 4 | 0 | 62 | 27.06% |
| 資工系 | 日間部四技 | 62 | 34 | 4 | 33 | 24 | 0 | 1 | 97.06% |
| | 進修部四技 | 27 | 21 | 0 | 19 | 6 | 0 | 2 | 90.48% |
| 營養系 | 日間部四技 | 89 | 71 | 6 | 57 | 12 | 0 | 14 | 80.28% |
| | 進修部四技 | 37 | 33 | 1 | 32 | 3 | 0 | 1 | 96.97% |
| | 研究所研究所 | 3 | 3 | 0 | 3 | 0 | 0 | 0 | 100.00% |

註：就業率=就業/(總人數-升學-服兵役-留學)

第七節 國際合作概況

國際化日益受重視，是全球高等教育發展重點，本校近年亦致力於推動國際交流及合作。於國際競爭中凸顯本校特色，吸引外籍/境外師生來本校，鼓勵本校學生赴境外就讀、交流與合作，並強化本校師生國際移動力與競爭力，是本校國際化的重要目標。

109 學年度，在世界各地疫情仍然嚴峻的情況下，各類實際赴海外進行國際合作之計畫全面停擺，然而國際交流活動並未停歇。本校透過線上交流模式，推動系系邀請海外學者進行線上國際交流，包括國際研討會、講座、工作坊、協同教學、短期課程等，另有國際溝通英語系之學生修讀英國姐妹校 University of Middlesex 之線上課程。

在這無法面對面交流的時刻，為了維持與各國姐妹校的良好聯繫，除了邀請美國、加拿大與日本姐妹校為本校學生開設語言培訓課程，本校亦持續辦理暑期跨國混班活動，邀請各國姐妹校的學生全程於線上參與，另與日本姐妹校合作辦理全日語模式交流座談會，學生們以全日語進行簡報與交流，強化學生語言能力與跨文化溝通能力。

由於各國邊境管制，在無法出國進行招生宣傳下，本校積極參與各國線上教育展，如印尼、越南、泰國、香港、馬來西亞、日本等，同時透過海外校友會及各地區留台同學會廣泛宣傳本校特色。此外，本校於 109 學年度末新設華語文中心，未來擬開設結合中文課與本校特色之課程，並推動大一不分班華語課程，擴大招收母語非中文之境外生。

整體而言，109 學年儘管受疫情影響，本校將困境化為轉機，落力於推動國際合作，努力打造國際化、雙語化校園。

第八節 推廣教育概況

技職人才的培育，除了專業知識、技能的學習外，技職人員的職業道德尤為重要，因此秉持著本校「弘毅博愛」的校訓精神，建立推廣教育學員恪盡職守、關懷人本的職業道德，使其能認同專業，發揚各行各業的特殊價值，並能與相關專業互相配合，達到人性化專業人才的目標。

本校秉持不影響正常教學的原則，積極整合校內資源，拓展校外專業場地，反映民眾學習需求，並於每學期定期召開推廣教育審查會議，回饋社區創造優質的終身學習環境。109 學年度開設學分班包含美髮造型設計 80 學分班、職業安全衛生學分班、二技護理學分班及各系所隨班附讀學分班，共計 176 班，學員 3,640 人次；證照訓練班計 89 班學員 2,044 人；除開設終身學習課程外，本校亦努力推動公民教育理念，強化社區公民意識，故承辦二所社區大學及五區長青學苑，共計開設 1,017 班，學員 22,225 人次。全國技能檢定承接 5 次，共計 518 人次參與檢定考試。不論是培訓課程或檢定考試，皆充分利用各系專業教學設備，例如護理

系示範教室、中西餐烹調教室、中西餐示範教室、烘焙教室、電腦資訊及語言視聽教室、韻律教室、運動場、幼兒保育教室、美容示範教室、調酒教室、實習旅館、寵物美容教室、無人機場地、CPR 教室以及各式軟體教材與豐富藏書之圖書館等等，以符合學員所需。

- ※配合政策加強辦理弱勢族群之教育，全面提高國民技術水準。
- ※配合政府證照制度，強化相關科系推廣教育參與，陸續研發推廣課程。
- ※配合政府證照制度，辦理各類技能檢定考試。
- ※結合社區大學生涯教育理念，提供居民進修管道，建立終身學習環境。
- ※結合長青學苑落實長者在地老化，辦理健康促進，活化高齡者生活。
- ※配合實務界重視專業能力教育及管理應用。
- ※利用本校核心科系之師資及設備，承辦政府機關委託辦理相關課程及活動。
- ※培養學員恢宏視野，加強人文精神陶冶。

第九節 圖書概況

| 種類 | 語文 | 中文 | 西文 | 合計 |
|--------|-----|---------|---------|---------|
| 圖書 | (冊) | 252,349 | 36,016 | 288,365 |
| 現行期刊 | (種) | 177 | 12 | 189 |
| 期刊累計種數 | (種) | 1,706 | 786 | 2,492 |
| 期刊合訂本 | (冊) | 13,906 | 7,990 | 21,896 |
| 報紙 | (種) | 9 | 1 | 10 |
| 線上資料庫 | (種) | 79 | 72 | 151 |
| 電子期刊 | (種) | 5,629 | 29,639 | 35,268 |
| 電子書 | (冊) | 314,921 | 597,300 | 912,221 |
| 視聽資料 | (筆) | 15,500 | 1,745 | 17,245 |
| 微縮資料 | (筆) | 0 | 3,795 | 3,795 |

第十節 電腦資訊概況

一、軟體支援

| 序 | 類別 | 軟體名稱 | 授權 |
|----|-----------|-----------------------|---------------------------------|
| 1 | 作業系統軟體 | Windows 系列 | 全校授權 |
| 2 | 文書處理軟體 | Office 系列 | 全校授權 |
| 3 | 字型軟體 | 華康金碟 2002 | 全校授權 |
| 4 | 繪圖軟體 | PhotoImpact X3 | 全校授權 |
| 5 | 繪圖軟體 | 非常好色 6.0 | 全校授權 |
| 6 | 翻譯軟體 | Dr.eye 9.0 | 全校授權 |
| 7 | 輸入法軟體 | 無蝦米輸入法 | 全校授權 |
| 8 | 輸入法軟體 | 新自然輸入法 | 全校授權 |
| 9 | 影音編輯創作軟體 | 威力導演 16 | 61 |
| 10 | 網頁製作軟體 | Dreamweaver CS6 | 61 |
| 11 | 創意桌面和行動工具 | Adobe Creative Cloud | 420 (120U-電腦教室) (300U-單位) |
| 12 | 防毒軟體 | Sophos | 全校授權 |
| 13 | 統計軟體 | PS IMAGO PRO CVU Base | 100 |

二、教學支援教室情形

(一)提供教學用之電腦教學教室共有五間(約 300 部)，除支援全校資訊通識課程外，也提

供各單位進行電腦測驗、上機教學等使用，另為培養教職員生啟發創意，接軌資訊3D 列印領域，設置3D 創意智慧教室，提供3D 列印服務供本校教職員生付費使用。教室相關配備如下表所示：

| 教室種類 | 教室編號 | 電腦台數 | 其他設備 |
|-------------|------|------|--|
| 3D 列印創意智慧教室 | G404 | 25 | 19 吋 LCD 螢幕、3D 列印機、3D 成像設備、65 吋 TV、擴音設備、無線螢幕同步投影器、投影設備 |
| 電腦教室 | G501 | 61 | 19 吋 LCD 螢幕、廣播教學、擴音設備 |
| | G502 | 61 | 19 吋 LCD 螢幕、廣播教學、擴音設備 |
| | G503 | 71 | |
| | G602 | 40 | iMac 電腦教室、廣播教學、擴音設備 |
| | G603 | 61 | 21.5 吋 LCD 螢幕、廣播教學、擴音設備 |
| 階梯教室 | G701 | 0 | 電子白板、數位講桌、彩色攝影機 3 台、影音擴大機、擴音廣播系統設備 1 套等 |

(二)無所不在的學習：在校園角落設置資訊蒐集站，全校資訊蒐集站共有 20 個查詢點，提供學生無所不在的學習。

第十一節 校舍校地面積概況

| 調查標準日：110/04/19 | | | | |
|--------------------------------|---------------------------------------|------------------------------|--------------------------------|--|
| 校地 | 總面積 | 都市計畫區內 | 99,219 (m ²) | |
| | | 都市計畫區外 | 0 (m ²) | |
| | | 合計：99,219 (m ²) | | |
| 校舍面積 (樓地板) | 總校舍樓地板面積 (m ²) | | 150,122 (m ²) | |
| | 共同性校舍 | 行政辦公場所 (m ²) | | 2,909 (m ²) |
| | | 普通教室 | 普通教室 | 間數：88 |
| | | | 共同科實習實驗室及特別教室 | (含物理、化學、語言、視聽等) 間數：0 |
| | | 圖書資訊處-電算中心 (m ²) | | 面積：631 (m ²) |
| | | 共同科教師研究室 (m ²) | | 間數：0 |
| | | 輔導室 (m ²) | | 面積：382 (m ²) |
| | | 衛生保健組 (m ²) | | 面積：153 (m ²) |
| | | 學生活動中心 (m ²) | | 面積：1,316 (m ²) |
| | | 禮堂 (m ²) | | 面積：2,489 (m ²) |
| | | 學生餐廳 (m ²) | | 面積：2,400 (m ²) |
| | | 其他 (m ²) | | 58,527 平方公尺 (會議廳、儲藏室、機房、書局、休息室、學籍室、7-11、美食街...等其他空間) |
| | | 專業性校舍 | 專業科行政空間 (m ²) | |
| 專業科教師研究室 | | | 間數：325 | |
| 專業實習實驗室 (場所) (含實習室、專業教室及實習工廠等) | | | 面積：33,241(m ²) | |
| 其他 (m ²) | | | 469 m ² (藝術展場、典藏室) | |
| 圖書資訊處-圖書館 (m ²) | | | 非獨棟 面積：2,974 (m ²) | |
| 體育場所 | 室內體與教學場所 (m ²) | | 體育館：5,448 (m ²) | |
| | 其他：0 (m ²) (露天運動場所不得列入計算) | | | |
| 室內停車場面積 (m ²) | | 6,470 (m ²) | | |
| 廢棄物處理場面積 (m ²) | | 122 (m ²) | | |

| 調查標準日：110/04/19 | | | |
|-----------------|----------------------------|--|----------|
| 住宿生活場所 | 學生宿舍 (m ²) | 面積：14,835 | 床位數：1114 |
| | 教職員宿舍 (m ²) | 0 (m ²) | |
| 其他 | 露天運動場所面積 (m ²) | 總合 18942.6 (m ²) | |
| | | 田徑跑道 400 公尺、面積 16567.2 (m ²) | |
| | | 游泳池 0 (m ²) | |
| | | 籃球場 2375.4 (m ²) | |
| | | 排球場 0 (m ²) | |
| | 網球場 0 (m ²) | | |
| | 其他 0 (m ²) | | |
| | 露天停車場面積 (m ²) | 12692.05 (m ²) | |

弘光科技大學 校區平面圖



A 行政大樓
Administration Building

B 教學大樓
Instructional Building

I 教學大樓
Instructional Building

P 綜合教學大樓
Multi-purpose Instructional Building

E 護理大樓
Nursing Building

G 圖書資訊大樓
Library and Information Building

D 食品科技大樓
Food Science and Technology Building

F 食品技藝大樓
Culinary arts Building

L 生活應用大樓
Arts, Humanities and Management Building

M 教學大樓
Instructional Building

N 研究大樓
Research Building

Q 學生宿舍
Student Dormitory

H 毓麟館
Yu-Lin Hall

J 智慧科技大樓
Intelligent Technology Building

K 體育館
Gym

O 健身中心
Physical Fitness Center

Y 學生宿舍
Student Dormitory

圖 1 校區平面圖

第十二節 學校及師生獲獎殊榮概況

一、109 學年度師生榮譽

| 時間 | 獎項名稱 | 單位 | 得獎項目 |
|-----------|----------------------------------|------------------------|---|
| 109.08.27 | 2020 六都電競爭霸戰 | 電競校隊 | 季軍 |
| 109.09.08 | 2020 Linker 無限可能-全國大專院校創意行銷與創業競賽 | 文化創意產業系 | 2 文案企劃特優獎、1 文創商品設計特優獎、1 文創商品設計組最佳設計概念獎 |
| 109.09.19 | 大專組 FPS 特戰英豪的比賽 | 電競校隊 | 第三名 |
| 109.09.20 | 第 50 屆全國技能競賽青年組健康照護職類 | 護理系 | 第二名 |
| 109.10.18 | CCCE 城市盃-數位科藝電競邀請賽-大專校院英雄聯盟賽事 | 電競校隊 | 季軍 |
| 109.10.25 | 2020 海青盃海峽兩岸青年電競賽 | 電競校隊 | 冠軍 |
| 109.10.29 | 2020 第 10 屆 TINA 金指獎國際競賽 | 美髮造型設計系 | 3 冠軍、1 季軍 |
| 109.11.02 | 第 70 屆日本藝術季台灣區選拔賽 | 美髮造型設計系、化妝品應用系 | 4 冠軍、4 亞軍、2 季軍 |
| 109.11.03 | NTT 國際創意美學技能競賽 | 美髮造型設計系 | 4 冠軍、3 亞軍、2 座季軍 |
| 109.11.03 | 中華民國大專校院健美錦標賽 | 運動休閒系 | 男子形體組第一名 |
| 109.11.03 | 109 年全國大專校院運動會 | 跆拳道校隊 | 跆拳道男子一般組全國第二名、女子一般組全國第二名、女子公開組全國第三名、女子一般組全國第三名、男子一般組全國第三名 |
| 109.11.07 | 臺中市政府社會局優質托育人員選拔 | 教保產業發展中心承辦之第四區居家托育服務中心 | 6 名托育人員獲獎 |
| 109.11.14 | 2020 城市盃智慧型自走車競賽遙控競速賽 | 資訊工程系 | 大專組第二名、第三名及佳作 |
| 109.12.11 | 2020 TSIA 國際美業菁英賽 | 化妝品應用系 | 獲得國際新娘彩妝紙圖設計組冠軍、國際靜態創意彩妝紙圖設計組冠軍 |
| 109.12.13 | 2020 NICC 荷蘭國際餐飲挑戰賽 | 餐旅管理系 | 2 金牌 |
| 109.12.13 | 中國東盟職業院校烹飪技能大賽暨青年廚師大賽 | 餐旅管理系 | 銅牌 |
| 109.12.15 | 2020 年第八屆國際盃美髮美容大賽 | 化妝品應用系 | 乙級華麗新娘紙圖靜態完成組亞軍、乙級 |

| 時間 | 獎項名稱 | 單位 | 得獎項目 |
|-----------|---|--------------------|--|
| | | | 化妝設計圖組亞軍 |
| 109.12.15 | 彰化縣政府評鑑 | 教保產業發展中心承接之鹿港育兒親子館 | 優等 |
| 109.12.20 | 2020 廚藝交流研習 WACS 模擬競賽 | 餐旅管理系 | 雙人組現場烹調銅牌 |
| 109.12.21 | 2020 寶川盃-麻辣創意健康料理大賽 | 餐旅管理系 | 2 金牌、2 銅牌 |
| 110.01.03 | OMC 世界盃 | 化妝品應用系 | 紋繡眉造型設計銅牌 |
| 110.01.12 | 2020 專業英日文詞彙與聽力能力大賽全國賽 | 語言中心 | 1 冠軍、3 亞軍、2 季軍 |
| 110.01.27 | 2021 Predator League 英雄聯盟校際盃 | 電競校隊 | 冠軍 |
| 110.03.06 | 2021 英國 cake international competition 翻糖裝飾藝術國際競賽 | 餐旅管理系 | 1 銀牌、1 銅牌 |
| 110.04.11 | 110 年大專校院學生會成果展評比 | 學生會 | 法規與年度規劃傑出獎、選制傑出獎、財務傑出獎、綜合評比特優獎 |
| 110.04.24 | 110 年新竹縣縣長盃《英雄聯盟》電子競技錦標賽 | 電競校隊 | 冠軍 |
| 110.04.25 | 全國全粒粉創意烘焙競賽 | 食品科技系 | 大專社會組冠軍 |
| 110.04.25 | 110 年全國運臺中電競代表隊選拔賽 | 電競校隊 | 第一名 |
| 110.05.11 | 文化部「2021A+文資創意季」 | 文化創意產業系 | 時尚設計類獲得金獎、銅獎，「最佳年度學校展場設計」評審團大獎 |
| 110.05.12 | 110 年全國大專校院績優學生社團評選暨觀摩活動評鑑 | 學務處 | 餐旅系學會榮獲自治綜合性特優獎、國際餐旅青年學習社榮獲學術學藝性優等獎、嘻哈文化研究社榮獲年度最佳特色活動佳作獎 |
| 110.05.12 | 110 年全國大專運動會 | 跆拳道校隊 | 跆拳道一般女子組第一量級冠軍、一般男子組第六量級第三名 |
| 110.07.11 | 2021 Predator League 英雄聯盟校際盃校際賽 | 電競校隊 | 冠軍 |
| 110.07.12 | 2021 比利時觀光美食節國際大賽 | 餐旅管理系、食品科技系 | 8 金牌、2 銀牌 |

二、109 學年度全校榮譽

| 時間 | 獎項名稱 | 單位 | 得獎項目 |
|-----------|----------------|---------|----------------|
| 109.10.21 | 109 年經濟部節能標竿獎 | 總務處 | F 組銀獎 |
| 109.11.03 | 勞動部 108 年 TTQS | 推廣教育中心 | 金牌獎 |
| 109.11.11 | 勞動部國家職業安全衛生獎 | 安環室 | 勞動健康特別獎殊榮 |
| 109.11.18 | 台灣永續能源基金會 | 安環室、USR | 台灣永續大學績優獎、報告書金 |

| 時間 | 獎項名稱 | 單位 | 得獎項目 |
|-----------|---------------|-----|---|
| | (TCSA) 台灣永續大學 | 辦公室 | 獎、大學 USR 永續方案(1)銀獎、 大學 USR 永續方案(3) 銀獎、大 學 USR 永續方案 (2) 銅獎 |
| 109.11.19 | 國家企業環保獎 | 安環室 | 銀級獎 |

第貳章

各單位年度工作報告



第一節 教學單位

護理學院

壹、組織編制

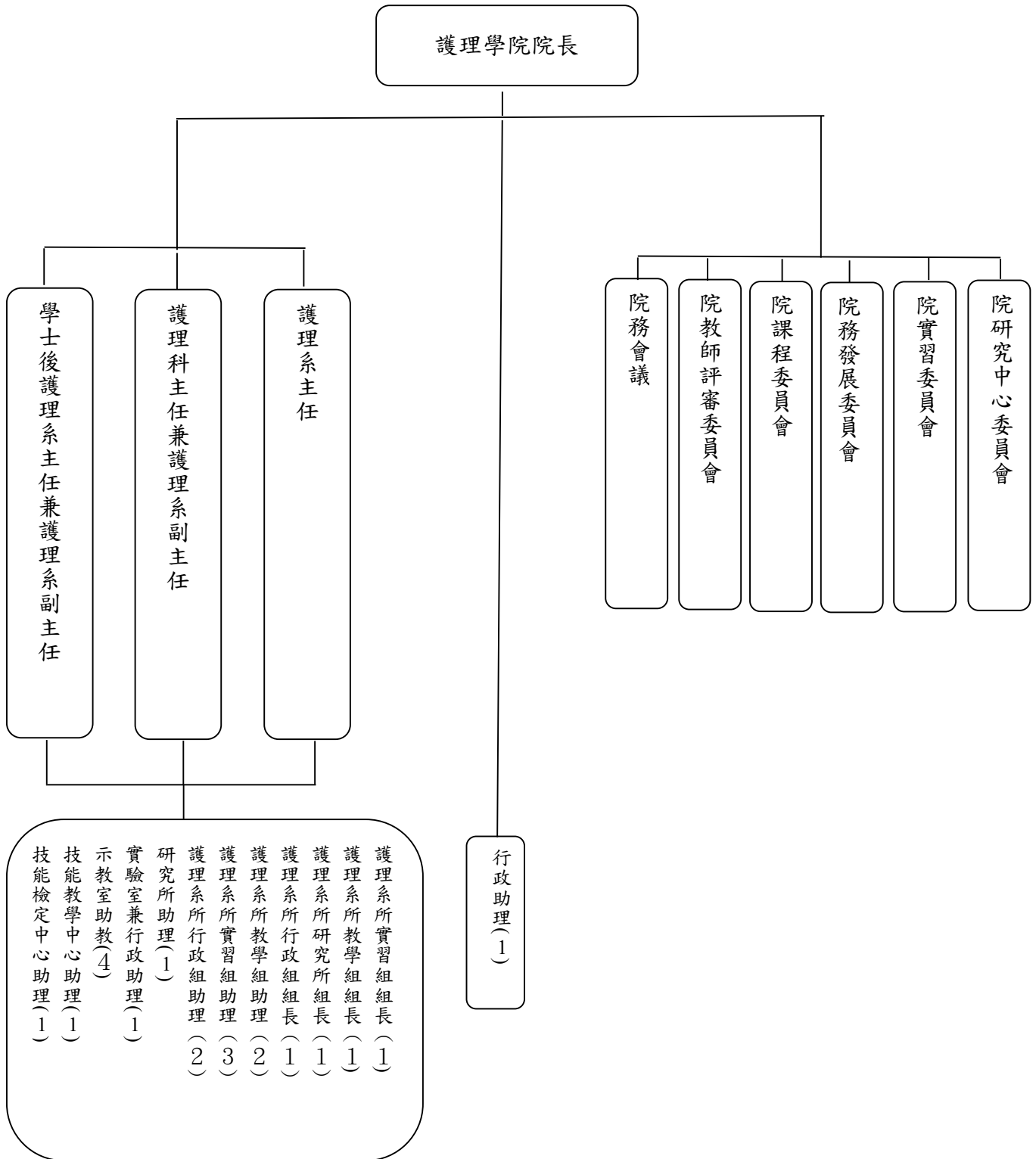

貳、大事紀

- 一、109.10.16 協辦第四屆畢業校友同學會，計教師 6 人，畢業校友 68 人參加。
- 二、109.10.24 辦理 109 年臺灣技優護生實作競賽，表現優異，本次活動計有 13 所學校參加共計 27 組參賽，共三個獎項，本校獲獎項目為：優等獎楊佳晏同學、甲等獎胡晏菁同學。
- 三、109.12.10 智慧病房建置完成記者會，計電視台 3 家(台視、華視、大台中新聞)、報紙 5 家(聯合報、中國時報、經濟日報、中華日報、台灣時報)、網路新聞 4 家(聯合報、中國時報、經濟日報、中華日報、台灣時報)及廣播 2 家(中廣、教育廣播電台)報導。
- 四、109.12.17 慧病房大愛電視台專訪。
- 五、109.12.16 辦理全國護理學科技術與觀摩教學研討會，計校外人士 34 人、弘光教師 31 人參加。
- 六、110.03.04 辦理護理學院專題研究及實作暨實證競賽，計弘光師生 21 人、長庚科大師生 12 人、彰基護理師 10 人、中榮護理師 1 人及彰基兒童醫院護理師 3 人參加。
- 七、110.05.13 辦理 109 學年度加冠典禮(六場次)，計加冠生 274 人、加冠老師 22 人參加。
- 八、國際交流：
 - (一)109.07.08 Best tips for publishing scientific manuscript in English.
 - (二)109.08.05 Research in Reducing Health Disparities: Perspectives in the U.S. and Global Health
 - (三)109.08.06 Advance Practice Nursing in School-Based and Adolescent Health (U.S.)
 - (四)109.08.12 Public Health Practice and Innovative Educational & Research Projects
 - (五)109.08.14 Taking Care of COVID-19 Patients in the U.S. in the Outpatient Setting
 - (六)109.08.18 Taking Care of COVID-19 Patients in the U.S. in an intensive care Setting
 - (七)109.08.26 International Zoom Meeting on Nursing Education and COVID19 (Japan, Australia)
 - (八)109.10.22 What Clinical Nurses Need to Know about Health Information Technology
 - (九)109.10.24 Writing a proposal experiences.
 - (十)109.10.29 International Conference on Virtual Reality Nursing Education October 29th, 2020
 - (十一)109.11.06 Compare diverse approaches to qualitative research.
 - (十二)109.11.24 Use of digital health programs for care coordination.
 - (十三)110.06.16 Care elderly people in the society 日本特別養護老人ホーム潤生園施設長 井口健一郎。
 - (十四)110.06.19 Distance nursing education during COVID-19 epidemic : Experience sharing in Taiwan 日本高崎健康福祉大學講師里見孟蓉。
 - (十五)110.06.21 Care elderly people in the society 日本特別養護老人ホーム潤生園施設長 井口健一郎。
 - (十六)110.06.28 Japanese long term care insurance and license care workers (I) 日本特別養護老人ホーム潤生園施設長井口健一郎。
 - (十七)110.07.05 Japanese long term care insurance and license care workers (II) 日本特別養護老人ホーム潤生園施設長井口健一郎。
- 九、品格教育：
 - (一) 109.10.22 行政區認養服務活動:大安濱海樂園志工淨灘活動參與師生共 25 人。

- (二) 109.10.31 全國中山盃武術錦標賽-坐式八段錦比賽志工之活動參與師生及長輩共 32 人。
- (三) 109.11.19 惠明盲校—陪你感受這世界志工服務參與師生共 44 人。
- (四) 109.12.12 護理系弘愛服務隊:弘光科大附設老人醫院慶生園遊會志工活動參與師生共 8 人。

參、各項統計資料

表1、學院、系（科所）、學位學程及中心經費支出表

| 系所(中心)單位 | 設備費支出總金額(元) | | 業務費支出總金額(元) | | 旅運費支出總金額(元) | | 圖書資料費支出總金額(元) | |
|----------|--------------------|-----------|--------------------|-----------|--------------------|--------|--------------------|--------|
| | 學院、系(科所)、學位學程及中心經費 | 教育部補助款 | 學院、系(科所)、學位學程及中心經費 | 教育部補助款 | 學院、系(科所)、學位學程及中心經費 | 教育部補助款 | 學院、系(科所)、學位學程及中心經費 | 教育部補助款 |
| 護理系 | 529,377 | 7,996,527 | 10,773,955 | 3,582,358 | 55,900 | 23,460 | 0 | 0 |
| 護理科 | 20,299 | 10,584 | 870,467 | 596,804 | 4,846 | 5,000 | 0 | 0 |
| 護理學院 | 0 | 0 | 312,776 | 193,761 | 12,355 | 0 | 0 | 0 |

表2、學院內各學制學生人數統計表

| 系所 | 學期 | 學籍別 | | | | | | | | | | | | | | | | | 合計 | | | | |
|--------|----|-----|-----|--------|-------|-------|-------|-------|-------|-------|-------|----------|--------|---------|--------|--------|--------|------|----------|----------|-----------|-----------|------------|
| | | 博士班 | 碩士班 | 產業碩士專班 | 二技(日) | 四技(日) | 二專(日) | 五專(日) | 二技進修部 | 四技進修部 | 二專夜間部 | 二專(夜)普通班 | 博士在職專班 | 碩士班在職專班 | 二技在職專班 | 二專在職專班 | 四技在職專班 | 進修專校 | 進修學院(二技) | 進修學院(四技) | 全學院日間學生總數 | 全學院夜間學生總數 | 全學院日夜間學生總數 |
| 護理系 | 上 | 14 | 46 | 0 | 698 | 655 | 0 | 0 | 639 | 111 | 0 | 0 | 0 | 47 | 0 | 0 | 40 | 0 | 0 | 0 | 1460 | 790 | 2250 |
| | 下 | 8 | 46 | 0 | 696 | 640 | 0 | 0 | 431 | 105 | 0 | 0 | 0 | 50 | 0 | 0 | 40 | 0 | 0 | 0 | 1440 | 576 | 2016 |
| 護理科 | 上 | 0 | 0 | 0 | 0 | 0 | 0 | 260 | 0 | 0 | 0 | 0 | 0 | 0 | 0 | 0 | 0 | 0 | 0 | 0 | 260 | 0 | 260 |
| | 下 | 0 | 0 | 0 | 0 | 0 | 0 | 255 | 0 | 0 | 0 | 0 | 0 | 0 | 0 | 0 | 0 | 0 | 0 | 0 | 255 | 0 | 255 |
| 學士後護理系 | 上 | 0 | 0 | 0 | 0 | 125 | 0 | 0 | 0 | 0 | 0 | 0 | 0 | 0 | 0 | 0 | 0 | 0 | 0 | 0 | 125 | 0 | 125 |
| | 下 | 0 | 0 | 0 | 0 | 85 | 0 | 0 | 0 | 0 | 0 | 0 | 0 | 0 | 0 | 0 | 0 | 0 | 0 | 0 | 85 | 0 | 85 |
| 合計 | 上 | 14 | 46 | 0 | 698 | 780 | 0 | 260 | 639 | 111 | 0 | 0 | 0 | 47 | 0 | 0 | 40 | 0 | 0 | 0 | 1845 | 790 | 2635 |
| | 下 | 8 | 46 | 0 | 696 | 725 | 0 | 255 | 431 | 105 | 0 | 0 | 0 | 50 | 0 | 0 | 40 | 0 | 0 | 0 | 1780 | 576 | 2356 |

表3、專任教師人數統計表

| 系所 | 學期 | 教授 | | | | | | 副教授 | | | | | | 助理教授 | | | | | | 講師 | | | | | | 實習指導教師 | | | 總計 | | | | |
|----|----|------|------|------|--------|--------|----|-----|------|------|------|--------|--------|------|----|------|------|------|--------|--------|----|----|------|------|------|--------|--------|----|----|----|------|----|------------|
| | | 一般教師 | 客座教授 | 講座教授 | 專業技術人員 | 專業技術教師 | 其他 | 小計 | 一般教師 | 客座教授 | 講座教授 | 專業技術人員 | 專業技術教師 | 其他 | 小計 | 一般教師 | 客座教授 | 講座教授 | 專業技術人員 | 專業技術教師 | 其他 | 小計 | 一般教師 | 客座教授 | 講座教授 | 專業技術人員 | 專業技術教師 | 其他 | | 小計 | 舊制助教 | 助教 | 約聘臨床實習指導教師 |
| 護理 | 上 | 5 | 0 | 4 | 1 | 0 | 0 | 10 | 8 | 0 | 0 | 0 | 0 | 0 | 8 | 20 | 0 | 0 | 5 | 0 | 0 | 25 | 0 | 0 | 0 | 1 | 0 | 0 | 1 | 0 | 0 | 0 | 0 |
| | 下 | 5 | 0 | 2 | 1 | 0 | 0 | 8 | 11 | 0 | 0 | 0 | 0 | 0 | 11 | 21 | 0 | 0 | 5 | 0 | 0 | 26 | 1 | 0 | 0 | 1 | 0 | 0 | 2 | 0 | 0 | 0 | 0 |
| 護理 | 上 | 0 | 0 | 0 | 0 | 0 | 0 | 2 | 0 | 0 | 0 | 0 | 0 | 2 | 3 | 0 | 0 | 3 | 0 | 0 | 6 | 1 | 0 | 0 | 0 | 0 | 0 | 1 | 4 | 15 | 32 | 51 | |
| | 下 | 0 | 0 | 0 | 0 | 0 | 0 | 2 | 0 | 0 | 0 | 0 | 0 | 2 | 3 | 0 | 0 | 2 | 0 | 0 | 5 | 0 | 0 | 0 | 0 | 0 | 0 | 4 | 15 | 33 | 52 | 59 | |

表4、兼任教師人數統計表

| 系所 | 學期 | 教授 | | | | | | 副教授 | | | | | | 助理教授 | | | | | | 講師 | | | | | | 總計 | | | | | | | |
|-----|----|------|------|------|--------|--------|----|-----|------|------|------|--------|--------|------|----|------|------|------|--------|--------|----|----|------|------|------|----|--------|--------|----|----|---|---|----|
| | | 一般教師 | 客座教授 | 講座教授 | 專業技術人員 | 專業技術教師 | 其他 | 小計 | 一般教師 | 客座教授 | 講座教授 | 專業技術人員 | 專業技術教師 | 其他 | 小計 | 一般教師 | 客座教授 | 講座教授 | 專業技術人員 | 專業技術教師 | 其他 | 小計 | 一般教師 | 客座教授 | 講座教授 | | 專業技術人員 | 專業技術教師 | 其他 | 小計 | | | |
| 護理系 | 上 | 1 | 0 | 0 | 0 | 0 | 0 | 1 | 6 | 0 | 0 | 0 | 0 | 0 | 6 | 11 | 0 | 0 | 0 | 0 | 0 | 11 | 29 | 0 | 0 | 0 | 0 | 0 | 29 | 0 | 0 | 0 | 29 |
| | 下 | 0 | 0 | 0 | 0 | 0 | 0 | 0 | 2 | 0 | 0 | 0 | 0 | 0 | 2 | 8 | 0 | 0 | 0 | 0 | 0 | 8 | 27 | 0 | 0 | 0 | 0 | 0 | 27 | 0 | 0 | 0 | 27 |
| 護理科 | 上 | 0 | 0 | 0 | 0 | 0 | 0 | 0 | 0 | 0 | 0 | 0 | 0 | 0 | 0 | 0 | 0 | 0 | 0 | 0 | 0 | 0 | 0 | 0 | 0 | 0 | 0 | 0 | 0 | 0 | 0 | 0 | 0 |
| | 下 | 0 | 0 | 0 | 0 | 0 | 0 | 0 | 0 | 0 | 0 | 0 | 0 | 0 | 0 | 1 | 0 | 0 | 0 | 0 | 0 | 1 | 1 | 0 | 0 | 0 | 0 | 0 | 1 | 0 | 0 | 0 | 1 |

表5、專任教師升等統計表

| 系所 | 學期 | 學院內專任教師人數 | 專任教師升等人數 | | |
|-----|----|-----------|----------|-----|----|
| | | | 助理教授 | 副教授 | 教授 |
| 護理系 | 上 | 2 | 1 | 1 | 0 |
| | 下 | 0 | 0 | 0 | 0 |
| 護理科 | 上 | 0 | 0 | 0 | 0 |
| | 下 | 0 | 0 | 0 | 0 |

表6、教師參與學術活動－研習（討）會及學術研討會

| 系所 | 學期 | 國內 | 國際 | 合計 |
|-----|----|-----|----|-----|
| 護理系 | 上 | 248 | 6 | 254 |
| | 下 | 142 | 10 | 152 |
| 護理科 | 上 | 52 | 0 | 52 |
| | 下 | 25 | 3 | 28 |
| 合計 | | 467 | 19 | 486 |

表7、教師交流（人次）

| 系所 | 學期 | 校外參觀 | 招生宣導 | 業界典範 | 展覽 |
|-----|----|------|------|------|----|
| 護理系 | 上 | 0 | 9 | 0 | 0 |
| | 下 | 0 | 29 | 0 | 0 |
| 護理科 | 上 | 0 | 3 | 0 | 0 |
| | 下 | 0 | 14 | 0 | 0 |
| 合計 | | 0 | 55 | 0 | 0 |

表8、學院內專任教師執行計畫統計表

| 案件總類 | 學年度 | | 護理系 | 護理科 | 合計 |
|----------------|------------------------|-----|-----------|---------|-----------|
| | 政府部會案件 (不含科技部及教育案件) | 總件數 | | 4 | 0 |
| | 總金額(元) | | 3,720,186 | 0 | 3,720,186 |
| 科技部案件 | 總件數 | | 4 | 0 | 4 |
| | 總金額(元) | | 2,624,000 | 0 | 2,624,000 |
| 產學合作案 | 總件數 | | 14 | 2 | 16 |
| | 總金額(元) | | 1,518,038 | 11,346 | 1,529,384 |
| 教育部案件 | 總件數 | | 1 | 0 | 1 |
| | 總金額(元) | | 231,000 | 0 | 231,000 |
| 教育部計畫型獎助案(USR) | 總件數 | | 0 | 0 | 0 |
| | 總金額(元) | | 0 | 0 | 0 |
| 學發會案件 | 總件數 | | 4 | 2 | 6 |
| | 總金額(元) | | 1,140,054 | 693,778 | 1,833,832 |
| 技術服務案 | 總件數 | | 0 | 0 | 0 |
| | 總金額(元) | | 0 | 0 | 0 |
| 總計 | 總件數 | | 27 | 4 | 31 |
| | 總金額(元) | | 9,233,278 | 705,124 | 9,938,402 |

表9、學院內專任教師研究成果統計表

| 系所 | 學年度 | 專任教師發表論文數 | | 專任教師發表專書 (含篇章)數 | 專任教師獲得專利數 |
|-----|-----|-----------|-------|--------------------|-----------|
| | | 期刊論文 | 研討會論文 | | |
| 護理系 | 109 | 19 | 36 | 1 | 0 |
| 護理科 | 109 | 2 | 0 | 1 | 0 |

表10、教師教學教材製作及獎勵

| 系所 | 學期 | 課程數 | 獎金 |
|-----|----|-----|--------|
| 護理系 | 1 | 4 | 32,000 |
| | 2 | 2 | 16,000 |
| 護理科 | 1 | 0 | 0 |
| | 2 | 1 | 8,000 |
| 合計 | | 7 | 56,000 |

表11、教師專業服務（參與各服務性質之專任教師人次）

| 系所 | 學期 | 擔任專業 考試命題 委員 | 擔任學會 行政職務 | 擔任國內 專業期刊 編審及評 審 | 擔任國外 專業期刊 編審及評 鑑 | 擔任校外 公民營機 構顧問或 委員 | 擔任政府 機構專業 委員會委 員 | 其他 |
|-----|----|--------------------|--------------|---------------------------|---------------------------|----------------------------|---------------------------|----|
| 護理系 | 上 | 0 | 3 | 3 | 1 | 14 | 14 | 20 |
| | 下 | 7 | 12 | 6 | 4 | 12 | 16 | 67 |
| 護理科 | 上 | 0 | 0 | 0 | 0 | 1 | 1 | 0 |
| | 下 | 0 | 0 | 1 | 0 | 3 | 0 | 1 |
| 合計 | | 7 | 15 | 9 | 5 | 30 | 31 | 88 |

表12、學生輔導I

| 系所 | 學期 | 個別諮商 | | 團體輔導 | | 班級輔導 | | 總計 | |
|--------|----|------|-----|------|----|------|----|------|-----|
| | | 人次 | 場次 | 人次 | 場次 | 人次 | 場次 | 人次 | 場次 |
| 護理科 | 上 | 101 | 101 | 0 | 0 | 52 | 1 | 153 | 102 |
| | 下 | 38 | 38 | 3 | 2 | 0 | 0 | 41 | 40 |
| 護理系 | 上 | 360 | 360 | 31 | 6 | 710 | 15 | 1101 | 381 |
| | 下 | 165 | 165 | 25 | 11 | 58 | 2 | 248 | 178 |
| 學士後護理系 | 上 | 47 | 47 | 6 | 6 | 0 | 0 | 53 | 53 |
| | 下 | 15 | 15 | 0 | 0 | 0 | 0 | 15 | 15 |
| 合計 | | 726 | 726 | 65 | 25 | 820 | 18 | 1611 | 769 |

表 12-1、學生輔導II（補救教學、證照輔導）

| 系所 | 學期 | 補救教學 | | | 證照輔導 | | |
|--------|----|------|--------|------|------|-----|------|
| | | 課程數 | 總時數 | 參與人次 | 課程數 | 總時數 | 參與人次 |
| 護理系 | 上 | 31 | 265.35 | 188 | 0 | 0 | 0 |
| | 下 | 15 | 80.75 | 86 | 0 | 0 | 0 |
| 學士後護理系 | 上 | 2 | 3.5 | 4 | 5 | 130 | 38 |
| | 下 | 4 | 5.5 | 4 | 0 | 0 | 0 |
| 護理科 | 上 | 5 | 26.32 | 16 | 0 | 0 | 0 |
| | 下 | 4 | 79.16 | 26 | 2 | 70 | 94 |
| 合計 | | 61 | 458.58 | 324 | 7 | 200 | 132 |

表13、協同教學辦理情形

| 種類 | 學期 | 護理系所 | | 學士後護理系 | | 護理科 | |
|----------|----|--------------------------------|------------------|--------------|----------|--------------|----------|
| | | 辦理場次/ 課程數 | 參與 人次 | 辦理場次/ 課程數 | 參與 人次 | 辦理場次/ 課程數 | 參與 人次 |
| 協同教學 | | 碩士班：9/10 博士班：8/8 大學部：7/3 | 187 36 322 | 4/2 | 132 | 1/1 | 51 |
| 學程協同教學 | | 0 | 0 | 0 | 0 | 0 | 0 |
| 業界協同教學 | | 0 | 0 | 0 | 0 | 0 | 0 |
| 最後一哩協同教學 | | 0 | 0 | 0 | 0 | 0 | 0 |
| 合計 | | 24/21 | 545 | 4/2 | 132 | 1/1 | 51 |

表14、在校學生獲得技術證照統計

| 系所 | 證照名稱 | 總張數 | 總人數 |
|--------|-----------------------------|-----|-----|
| 護理系 | 勞工安全衛生教育訓練結業證書 | 19 | 19 |
| 護理系 | 高級心臟救命術(ACLS)訓練課程 | 42 | 42 |
| 護理系 | 高級心臟救命術(ACLS)訓練課程 | 57 | 57 |
| 護理科 | 急診外傷訓練課程(ETTC) | 27 | 27 |
| 護理科 | TQC 電腦文書處理 Word2019 實用級研習課程 | 41 | 41 |
| 學士後護理系 | EMT-1 課程 | 44 | 44 |

表15、簽策略聯盟總數、總金額數

| 系所 | 學期 | 策略聯盟案 (件數) | 研究金額 |
|-----|----|------------|-----------|
| 護理系 | 上 | 4 | 1,140,054 |
| | 下 | 0 | 0 |
| 護理科 | 上 | 2 | 693,778 |
| | 下 | 0 | 0 |

表16、各學制課程安排學分時數一覽表

| 系所 | 課程類別 學制 | 通識教育課程 | | 專業必修 | | 選修 | | 合計 | |
|-----|--------------------------|--------|-----|----------------------|------|----|-------|------|-------|
| | | 學分 | 時數 | 學分 | 時數 | 學分 | 時數 | 學分 | 時數 |
| 護理系 | 日四技 | 30 | 32 | 81 | 130 | 25 | 31 | 136 | 193 |
| | 日二技 | 12 | 12 | 36 | 37 | 24 | 24-39 | 72 | 73-88 |
| | 進修部二技 | 12 | 12 | 34 | 35 | 26 | 26-36 | 72 | 73-83 |
| | 進修部四技 | 26 | 26 | 81 | 130 | 21 | 21 | 128 | 177 |
| | 碩士班(臨床護專家組/ 護理教育組) | 0 | 0 | 20.5 (論文 6 另計) | 28.5 | 12 | 12 | 38.5 | 40.5 |
| | 碩士班(專科護理師組) | 0 | 0 | 22.5 (論文 6 另計) | 31.5 | 10 | 10 | 38.5 | 41.5 |
| | 碩士在職專班專科護 理師組) | 0 | 0 | 20.5 (論文 6 另計) | 28.5 | 12 | 12 | 38.5 | 40.5 |
| | 碩士在職專班(臨床護 專家組/護理教育組) | 0 | 0 | 22.5 (論文 6 另計) | 31.5 | 10 | 10 | 38.5 | 41.5 |
| | 博士班 | 0 | 0 | 13 (論文 6 另計) | 13 | 11 | 11 | 30 | 24 |
| 學士後 | 0 | 0 | 82 | 137 | 8 | 8 | 90 | 145 | |
| 護理科 | 五專 | 83 | 101 | 115 | 177 | 24 | 24 | 222 | 302 |

表17、專題研究競賽：因疫情關係，108學年度僅辦理線上審查海報競賽。

| 系所 | 類別 | 參賽組數 | | 獲獎組數 | |
|-----|----|------|------|------|------|
| | | 口頭報告 | 海報競賽 | 口頭報告 | 海報競賽 |
| 護理系 | | 6 | 3 | 4 | 3 |
| 護理科 | | 0 | 0 | 0 | 0 |
| 校外 | | 5 | 6 | 5 | 3 |

表18、教師取得新證照

| 系所 | 證照名稱 | 總張數 |
|-----|---------|-----|
| 護理科 | 護士證書 | 1 |
| 護理系 | 護理師證書 | 4 |
| | 內科專科護理師 | 1 |
| | 護士證書 | 2 |
| | 助產士證書 | 1 |

表19、辦理技能檢定

| 系所 | 檢定 | 梯次 | 時數 | 人次 |
|--------|-----------------------------|----|----|----|
| 護理系 | 高級心臟救命術證照班 | 1 | 16 | 42 |
| 護理系 | 高級心臟救命術證照班 | 2 | 16 | 57 |
| 護理系 | 勞工安全衛生教育訓練結業證書 | 1 | 54 | 19 |
| 護理科 | ETTC 急診創傷訓練課程 | 1 | 16 | 31 |
| 護理科 | TQC 電腦文書處理 Word2019 實用級研習課程 | 1 | 24 | 45 |
| 學士後護理系 | EMT-1 課程 | 1 | 40 | 44 |

表20、辦理推廣教育班

| 系所 | 委辦單位 | 人數 |
|-----|------------------------------|----|
| 護理系 | 托育人員專業訓練班第 118 期假日班 | 43 |
| | 托育人員專業訓練班第 119 期平日班 | 43 |
| | 托育人員專業訓練班第 120 期平日班 | 45 |
| | 托育人員專業訓練班第 121 期平日班 | 43 |
| | 110 年托育人員專業訓練課程-第 122 期假日班 | 47 |
| | 110 年托育人員專業訓練課程-第 123 期假日班 | 46 |
| | 110 年托育人員專業訓練課程-第 124 期平日班 | 44 |
| | 二技護理學分班(亞大附醫專班)B 班 | 15 |
| | 109 學年度二技護理學分班(秀傳醫院專班)第 1 期 | 20 |
| | 研究所護理學分班(秀傳醫院專班)A 班 | 14 |
| | 109 年到宅坐月子人員培訓班(1) | 30 |
| | 109 年照顧服務員訓練專班 (沙鹿) | 40 |
| | 109 年法務部矯正署臺中女子監獄照顧服務員專班 | 16 |
| | 109 年到宅坐月子人員培訓班(2) | 30 |
| | 108 學年度二技護理學分班(亞大附醫專班)C 班 | 15 |
| | 109 學年度研究所護理學分班(秀傳醫院專班)第 2 期 | 12 |
| | 護理實習(林新醫院/基礎實習) | 1 |
| | 109 學年度二技護理學分班(秀傳醫院專班)第 2 期 | 18 |
| | 109 學年度研究所護理學分班(秀傳醫院專班)第 3 期 | 12 |

表21、專利資料表

| 系所 | 類別 | 新型專利 | | 發明專利 | | 技轉專利 | |
|-----|----|------|-----|------|-----|------|-----|
| | | 已核准 | 申請中 | 已核准 | 申請中 | 已核准 | 申請中 |
| 護理系 | | 0 | 0 | 0 | 0 | 0 | 0 |
| 護理科 | | 0 | 0 | 0 | 0 | 0 | 0 |

表22、師生獲獎資料(系科提供)

| 系所 | 類別 | 校內 | 校外 | | |
|--------|----|----|-----|-----|-----|
| | | | 區域性 | 全國性 | 國際性 |
| 護理系 | 教師 | 25 | 0 | 1 | 0 |
| | 學生 | 0 | 0 | 1 | 0 |
| 學士後護理系 | 教師 | 0 | 0 | 0 | 0 |
| | 學生 | 0 | 0 | 0 | 0 |
| 護理科 | 教師 | 18 | 1 | 0 | 0 |
| | 學生 | 2 | 1 | 0 | 0 |

詳細名單：

| 系所 | 日期 | 類別 | 獎項名稱 | 主辦單位 | 獲獎人員 |
|-----|-----------|------|--|------|---------------------------------|
| 護理系 | 1091 學期 | 課程 | 1091 學期優良創新教學課程 | 本校 | 趙玉環 張珠玲 張靖梅 蕭秋月 楊慧玲 |
| | 1091 學期 | 課程 | 1091 學期優良實務課程 | 本校 | 譚蓉瑩 林貴滿 林冠品 |
| | 1091 學期 | 課程 | 1091 學期優良多階段總整問題實作導向課程 | 本校 | 江令君 |
| | 1092 學期 | 課程 | 1092 學期創新教學課程 | 本校 | 李美麗 林麗味 樓美玲 謝文博 |
| | 1092 學期 | 課程 | 1092 學期優良實務課程 | 本校 | 張靖梅 江令君 |
| | 1092 學期 | 課程 | 1092 學期優良多階段總整問題實作導向課程 | 本校 | 江令君 張珠玲 梁天麗 趙玉環 |
| | 109.09.21 | 技能競賽 | 第 50 屆全國技能競賽暨第 46 屆國際技能競賽國手選拔賽—獲青年組健康照護職類第二名 | 勞動部 | 陳宛倫 |
| | 109.09.21 | 技能競賽 | 第 50 屆全國技能競賽暨第 46 屆國際技能競賽國手選拔賽—獲青年組健康照護職類第二名(指導教師) | 勞動部 | 林麗秋 |
| | 109.11.24 | 教學類 | 109 年度彈性薪資特殊優秀人才 | 本校 | 林貴滿 |

| 系所 | 日期 | 類別 | 獎項名稱 | 主辦單位 | 獲獎人員 |
|-----------|-----------|---------------------|-----------------------------------|------|---------------------------------|
| | | 教學類 教學類 產學研發類 | | | 陳淑麗 張珠玲 雷若莉 |
| | 110.07.21 | 績優導師 | 109 學年度院績優導師 | 本校 | 梁天麗 |
| | 110.07.21 | 績優導師 | 109 學年度系績優導師 | 本校 | 林冠品 |
| 護理科 | 1091 學期 | 課程 | 1091 學期創新教學課程 | 本校 | 楊惠娟 袁光霞 |
| | 1091 學期 | 課程 | 1091 學期優良實務課程 | 本校 | 袁光霞 |
| | 1091 學期 | 課程 | 1091 學期優良多階段總整問題實作導向課程 | 本校 | 李滿梅 宋琇鈺 謝沛錡 |
| | 1092 學期 | 課程 | 1092 學期創新教學課程 | 本校 | 李滿梅 |
| | 1092 學期 | 課程 | 1092 學期優良實務課程 | 本校 | 李美麗 李滿梅 蘇梅鳳 |
| | 1092 學期 | 課程 | 1092 學期優良多階段總整問題實作導向課程 | 本校 | 李滿梅 袁光霞 曾繼燁 宋琇鈺 謝沛錡 |
| | 109.10.24 | 技能競賽 | 109 年度台灣技優護生實作競賽-優等獎 | 本校 | 楊佳晏 |
| | 109.10.24 | 技能競賽 | 109 年度台灣技優護生實作競賽-甲等獎 | 本校 | 胡晏菁 |
| | 109.10.24 | 技能競賽 | 109 年度台灣技優護生實作競賽優等獎、甲等獎 (指導教師) | 本校 | 宋琇鈺 |
| | 110.04.24 | 技能競賽 | 第 51 屆全國技能競賽中區分區技能競賽第四名 | 勞動部 | 陳芋杉 |
| | 110.04.24 | 技能競賽 | 第 51 屆全國技能競賽中區分區技能競賽第四名 (指導教師) | 勞動部 | 宋琇鈺 |
| | 110.07.21 | 績優導師 | 109 學年度校績優導師 | 本校 | 李滿梅 |
| 110.07.21 | 績優導師 | 109 學年度院績優導師 | 本校 | 李滿梅 | |

表23、其他工作業務

| 科系別 | 日期 | 摘要 (綜合性業務、各類型計畫案撰寫) | 地點 | 參與人員 或人數 |
|------|-----------|-------------------------|-------|---|
| 護理學院 | 110.03.04 | 109 學年度護理學院專題研究/實作暨實證競賽 | 國際會議廳 | 弘光學生 10 人 弘光老師 11 人 長庚科大學生 10 人 長庚科大老師 2 人 彰基護理師 10 人 中榮護理師 1 人 彰基兒童醫院護 |

| 科系別 | 日期 | 摘要 (綜合性業務、各類型計畫案撰寫) | 地點 | 參與人員 或人數 |
|-----|---|--|---------------------|--|
| 護理系 | | | | 理師 3 人 |
| | 110.05.13 | 109 學年度加冠典禮(六場次) | 毓麟館 | 加冠生 274 人 加冠老師 22 人 |
| | 109.08.01 | 安寧緩和照顧服務員 | E105 教室 | 師生 47 人 |
| | 109.08.22 | 足部照護課程照顧服務員 | E104 教室 | 師生 25 人 |
| | 109.09.25 | 綜合臨床實習前醫院簡介活動 | L 棟國際會議廳 L 棟小會議廳 | 機構 18 家 29 人 二技生 142 人 四技生 135 人 |
| | 109.10.6 | 進二技一年級聯合班會 | 圖書館會議廳 | 二技生 171 人 教師 5 人 |
| | 109.10.7 | 進二技三年級聯合班會 | 圖書館會議廳 | 二技生 107 人 教師 7 人 |
| | 109.10.8 | 日二技一年級線上新生說明會 | 創課 | 二技生 358 人 教師 9 人 |
| | 109.10.16 | 進修部三年級己班(特科實習 後檢討會) | N212 | 教師 1 人 學生 17 人 |
| | 109.10.16 | 進修部一年級丁班新生課程及 實習說明會 | N210 | 教師 3 人 學生 52 人 |
| | 109.10.20 | 進修部二年級己班(內外科實 習後檢討會) | N211 | 教師 1 人 學生 9 人 |
| | 109.10.22 | 行政區認養服務活動:大安濱 海樂園志工淨灘活動 | 大安區 | 教職員 2 人 四技生 18 人 |
| | 109.10.17-18 109.10.24-25 109.11.01 | EMT 課程 | E101 | 四技生 5 人 二技生 9 人 |
| | 109.10.31 | 坐式八段錦比賽志工活動 | 梧棲區 | 老師 4 人 志工 28 人 |
| | 109.11.05 | 四技三內外科實習前說明會 | 圖書館會議廳 | 教師 2 人 學生 140 人 |
| | 109.11.11 | 進修部二年級聯合班會(內外 科實習後檢討會+特科實習選 填說明) | 圖書館會議廳 | 教師 5 人 學生 134 人 |
| | 109.11.12 | 業界職涯諮詢專家四技四甲 | P501 | 四技生 42 人 |
| | 109.11.12 | 業界職涯諮詢專家四技四乙 | P502 | 四技生 39 人 |
| | 109.11.12 | 業界職涯諮詢專家四技四丙 | P503 | 四技生 35 人 |
| | 109.11.14 | 日二技 HOSCE 檢定 | OSCE 中心 | 二技生 64 人 |
| | 109.11.19 | 惠明盲校之陪你看這世界志 工活動 | 惠明盲校 | 教師 1 人 志工 2 人 |
| | 109.11.21 | 優遊台中學-護理與生命徵象 課程 | E313 | 教師 3 人 高中生 37 人 |
| | 109.11.24 | 進修部四技三甲內外科實習前 說明會 | N209 教室 | 教師 1 人 學生 24 人 |
| | 109.11.24 | 四技專班五甲社區實習前說明 會 | N213 教室 | 教師 1 人 學生 20 人 |

| 科系別 | 日期 | 摘要 (綜合性業務、各類型計畫案撰寫) | 地點 | 參與人員 或人數 |
|---------------|------------------|------------------------------|---|-------------------------------|
| 護理系 | 109.12.10 | 四技四綜合臨床實習前說明會 | 圖書館會議廳 | 教師 2 人 學生 137 人 |
| | 109.12.12 | 護理系弘愛服務隊:弘光科大附設老人醫院慶生園遊會志工活動 | 北屯區 | 教職員 1 人 四技生 7 人 |
| | 109.12.24 | 最後一哩訪視老師說明會 | E101 | 教師 18 人 |
| | 109.12.24 | 日二技 C108 內外、特科實習前說明會 | 圖書館會議廳 | 教師 11 人 學生 275 人 |
| | 109.12.24 | 日二技 C108 最後一哩實習前說明會 | E105 | 教師 3 人 學生 64 人 |
| | 109.12.31 | 進四技基本護理學實習前說明會 | E301 | 教師 2 人 學生 40 人 |
| | 110.01.05 | 護理臨床教師(preceptor)說明會 | E202 | 教師 7 人 校外 16 人 |
| | 110.01.07 | 課室臨床討論會 | E101、E102-1、 E105、E110、 E102-2、E108 | 教師人數(課室 老師+實習老師) 84 人 |
| | | 臨床實習討論會議 | E202 | 教師 49 人 |
| | 110.01.12 | 四技專班四甲兒科實習前說明會 | N212 教室 | 教師 1 人 學生 19 人 |
| | 110.01.25 | 第九屆護理體驗營 | 護理大樓 | 高中職學生 38 工作人員 14 教師 4 人 |
| | 110.01.26 | 第九屆護理體驗營 | 護理大樓 | 高中職學生 40 工作人員 14 教師 4 人 |
| | 110.02.25 | 新進臨床實習教師座談會 | E110 | 教師 9 人 |
| | | 臨床實習老師討論會議 | E101 | 教師 52 人 |
| | | 醫院小組長會議 | E110 | 教師 19 人 |
| | 110.03.06-08 | 照顧服務員懸壘垂前及人工氣道管內分泌物清除課程 | E105 | 學員 30 人 |
| | 110.03.09 | 四技專班五甲社區實習後檢討會 | N213 教室 | 教師 2 人 學生 20 人 |
| | 110.03.20 | OPEN HOUSE 活動 | E 棟護理大樓 | 各高中職學生家長 39 人 |
| | 110.03.25 | 輔導知能研習-改變一個人的關鍵:運用在帶護理系實習學生 | E202 | 講師 1 人 教師 47 人 |
| | | 臨床實習老師討論會議 | E202 | 教師 47 人 |
| 110.03.25 | 校園徵才企業博覽會 | N 棟與 L 棟 戶外停車場 | 學生 275 人 | |
| 110.03.29 | 護理師國考仿真考試(第 1 場) | P501.P503. P604.N204 | 162 人 | |
| 110.4.12-5.10 | 國考輔導衝刺班 | P602.P604 | 70 人 | |

| 科系別 | 日期 | 摘要 (綜合性業務、各類型計畫案撰寫) | 地點 | 參與人員 或人數 |
|-----------|--------------|-----------------------------|---|----------------------------|
| 護理系 | 110.05.03 | 護理師國考仿真考試(第2場) | P501.P503. P604.N204 | 162人 |
| | 110.05.17 | 護理師國考仿真考試(第3場) | 線上測驗 | 162人 |
| | 110.05.31 | 護理師國考仿真考試(第4場) | 線上測驗 | 162人 |
| | 110.04.15 | 四技三內外科實習後檢討會 | 圖書館會議廳 | 教師2人 學生117人 |
| | | 課室臨床討論會 | E101、E102-1、 E105、E110、 E102-2、E108 | 教師人數(課室 老師+實習老 師)80人 |
| | | 教學討論會-實習護生 ISBAR 訓練之教學策略 | E202 | 教師46人 |
| | 110.04.15 | 臨床實習老師討論會議 | E202 | 教師36人 |
| | 110.04.28 | 日二技內外實習前說明會 | 圖書館會議廳 | 教師3人 學生356人 |
| | 110.04.28 | 日二技特科實習模式說明會 | 圖書館會議廳 | 教師1人 學生356人 |
| | 110.05.04 | 四技專班四甲兒科實習後檢討會 | N212教室 | 教師2人 學生19人 |
| | 110.05.05 | 進修部四技二甲基護實習後檢 討會 | N209教室 | 教師2人 學生26人 |
| | 110.05.06 | 課室臨床討論會 | E101、E102-1 E105、E110 E102-2、E108 | 教師人數(課室 老師+實習老師) 77人 |
| | | 教學討論會-強化實習指導教 師感控與針扎預防 | E202 | 講師1人 教師51人 |
| | | 臨床實習老師討論會議 | E202 | 教師51人 |
| | 110.05.06 | 四技四特科及綜合臨床實習後 檢討會 | 圖書館會議廳 | 教師3人 學生118人 |
| | 110.05.13 | 實習優異成果展 | 護理大樓1樓 | 教師16人 學生110人 |
| | 110.05.26 | 臨床實習討論會-實習替代課 程方案說明 | 視訊 | 教師54人 |
| | 110.05.28 | 臨床實習討論會-遠距教學時 數與實習時數調整說明 | 視訊 | 教師54人 |
| | 110.06.05 | 甄選入學招生視訊說明會-衛 護第一場 | 視訊 | 學生93人 |
| | 110.06.05 | 甄選入學招生視訊說明會-衛 護第二場 | 視訊 | 學生93人 |
| | 110.06.05 | 甄選入學招生視訊說明會-衛 護第三場 | 視訊 | 學生94人 |
| | 110.06.05 | 甄選入學招生視訊說明會-家 政、商管第四場 | 視訊 | 學生78人 |
| | 110.06.10 | 臨床實習討論會 | 視訊 | 教師54人 |
| 110.06.28 | 進二技內外科實習前說明會 | 視訊 | 教師4人 | |

| 科系別 | 日期 | 摘要 (綜合性業務、各類型計畫案撰寫) | 地點 | 參與人員 或人數 |
|-----------|---|--|---------------------|------------------------------|
| 護理系 | | | | 學生 55 人 |
| | 110.06.28-30 | 110 年特殊需求者口腔照護指導員培訓課程 | 視訊 | 教師 32 人 |
| | 110.07.01 | 四技四特科實習前說明會 | 視訊 | 教師 4 人 學生 140 人 |
| | 110.07.03 | 進修部四技招生說明會 第一場 12:00~13:00 | 視訊 | 參加人數 24 人 |
| | 110.07.03 | 進修部四技招生說明會 第二場 19:30~20:30 | 視訊 | 參加人數 34 人 |
| | 110.07.06 | 臨床實習討論會-新冠肺炎期間護理系實習課程安排之宣導 注意事項及遠距教學紀錄表單 書寫內容說明與重點 | 視訊 | 教師 54 人 |
| | 109.09.24 | 後護系二甲基護實習後檢討會 | E105 教室 | 教師 2 人 學生 39 人 |
| | 109.09.25 | 綜合臨床實習前醫院簡介活動 | L 棟國際會議廳 L 棟小會議廳 | 機構: 18 家 29 人 後護系 38 人 |
| | 109.10.15 | 履歷健診 | P702 | 10 人 |
| | 109.10.15 | 產業說明 | P702 | 37 人 |
| | 109.10.17-18 109.10.24-25 109.11.01 | EMT 課程 | E101 | 後護系 15 人 |
| | 109.10.27-109.11.23 | 國考輔導衝刺班 | P706 | 後護生 40 人 |
| | 109.11.03 | 護理師國考仿真考試(第 1 場) | N204 | 後護生 40 人 |
| | 109.11.11 | 後護系三甲基護實習後檢討會 | P603 教室 | 教師 7 人 學生 38 人 |
| | 109.11.17 | 護理師國考仿真考試(第 2 場) | N204 | 後護生 40 人 |
| | 109.11.26 | 後護系 HOSCE 檢定 | OSCE 中心 | 後護生 41 人 |
| | 109.12.01 | 護理師國考仿真考試(第 3 場) | N204 | 後護生 40 人 |
| | 109.12.15 | 護理師國考仿真考試(第 4 場) | N204 | 後護生 40 人 |
| | 109.12.31 | 後護系各科實習實習前說明會 | E313 | 教師 6 人 學生 43 人 |
| 110.03.20 | OPEN HOUSE 活動 | E 棟護理大樓 | 50 人 | |
| 110.03.25 | 校園徵才企業博覽會 | N 棟與 L 棟 戶外停車場 | 學生 80 人 | |
| 110.05.29 | 110 學年入學士後護理系視訊 面試 | E110、E101 E102-1、E104 E102-2、E105 | 共 105 位考生應試 | |
| 護理科 | 109.07.04-05 | ETTC 急診創傷訓練課程 | OSCE 中心 | 學生 31 人，業 師助教 4 人 |

| 科系別 | 日期 | 摘要 (綜合性業務、各類型計畫案撰寫) | 地點 | 參與人員 或人數 |
|-----|---|---|-------------------|-------------------------|
| 護理科 | 109.09.25 | 綜合臨床實習前醫院簡介活動 | L棟國際會議廳 L棟小會議廳 | 機構: 18家29人 五專生50人 |
| | 109.10.16 | 第四屆畢業校友同學會 | 圖書館 | 教師9人 校友68人 |
| | 109.10.17-18 109.10.24-25 109.11.01 | EMT 課程 | E101 | 五專生15人 |
| | 109.10.22 | 行政區認養服務活動:大安濱海樂園志工淨灘活動 | 大安區 | 教職員2人五專生3人 |
| | 109.11.12 | 業界職涯諮詢專家五專五甲 | P602 | 五專生35人 |
| | 109.11.19 | 惠明盲校之陪你看這世界志工活動 | 惠明盲校 | 教師1人 志工41人 |
| | 109.12.12 | 護理科弘愛服務隊:弘光科大附設老人醫院慶生園遊會志工活動 | 北屯區 | 教職員1人 五專生18人 |
| | 109.12.24 | 五專基技實習前說明會 | N103 | 教師3人 學生52人 |
| | 109.12.31 | 五專各科實習前說明會(內外.產科.兒科) | E101 | 教師4人 學生48人 |
| | 110.2.22-7.29 | 護理師證照輔導課程 | N104 | 五專生47人 |
| | 110.03.03 | 五專基本護理學實習後檢討會 | N103 | 教師3人 學生52人 |
| | 110.03.03 | 五專最後一哩預調說明會 | N103 | 教師2人 學生52人 |
| | 110.03.04 | 校友傳承座談會/國考&二技升學考讀書分享 劉芙汎/台中科技大學 | N104 | 講師1人 教師2人 學生47人 |
| | 110.03.11 | 五專五各科(內外(二).精神.公共衛生.選習)實習後檢討會 | N104 | 教師8人 學生48人 |
| | 110.03.20 | OPEN HOUSE 活動 | E棟護理大樓 | 國中家長共11人 |
| | 110.03.25 | 五專 HOSCE 檢定 | E103 | 學生47人 |
| | 110.03.25 | 校園徵才企業博覽會 | N棟與L棟 戶外停車場 | 學生72人 |
| | 110.03.29 | 護理師國考仿真考試(第1場) | N104 | 48人 |
| | 110.4.12-5.10 | 國考輔導衝刺班 | P602.P604 | 70人 |
| | 110.05.03 | 護理師國考仿真考試(第2場) | N104 | 48人 |
| | 110.05.17 | 護理師國考仿真考試(第3場) | 線上測驗 | 48人 |
| | 110.05.31 | 護理師國考仿真考試(第4場) | 線上測驗 | 48人 |
| | 110.06.10 | 五專5106高班實習學生實習前說明會(內外二、精神、公衛、選習(老人、急診、長照) | 視訊 | 教師8人 學生53人 |

醫療健康學院

壹、組織編制

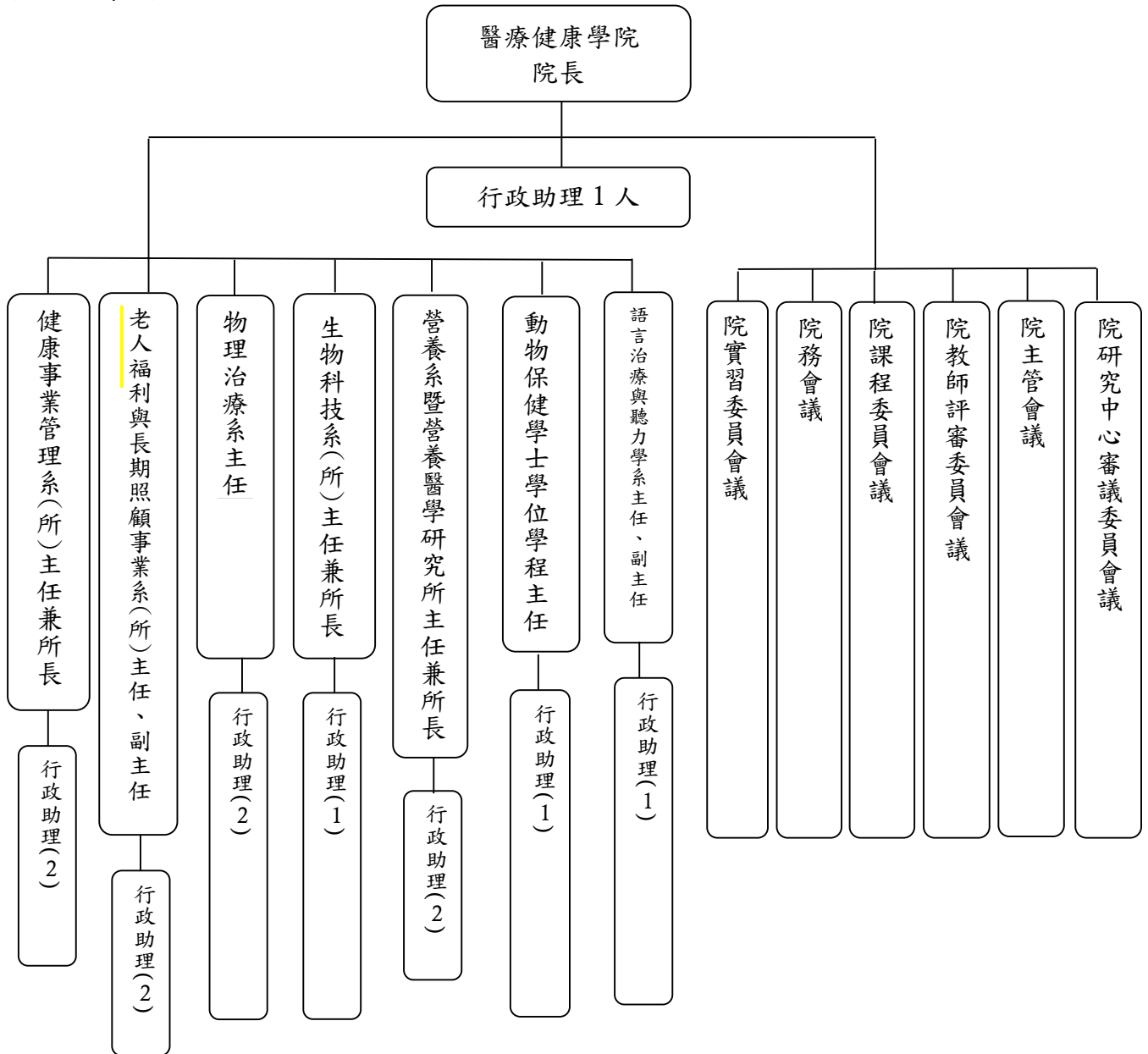

貳、大事紀

一、醫療健康學院

- (一)辦理院績優導師遴選。
- (二)辦理傑出校友遴選。
- (三)完成系所合併、停招、改名(營養系、動保學程、生科系)。
- (四)整合並執行跨院系高教深耕 USR-K4 拾智樂園 樂齡竹林計畫。
- (五)109.11.19 舉辦當下，繁花盛開-正念的奇蹟」國際講座。
- (六)109.11.28 舉辦與校友零距離座談會。
- (七)109.12.25 舉辦 109 年度弘光科技大學醫療健康學院學生專題製作競賽。
- (八)110.03.25 舉辦「成功的職涯從弘光開始」國際講座。
- (九)110.06.28 舉辦「Secrets of Academic Writing」提升英文學術期刊寫作講座。

二、物理治療系

(一)獲獎及榮譽

1. 109.12.25 「弘光科技大學醫療健康學院 109 學年度學生專題研究競賽」口頭發表組榮獲第一名(教師：楊文傑，學生：吳奕心、張仁瑋、古博翔)
2. 109.12.25 「弘光科技大學醫療健康學院 109 學年度學生專題研究競賽」口頭發表組榮獲第二名(教師：吳錫昆，學生：林姍君、盧昱如、李育銘、張舒茵、張家豪、吳英綺、張嘉耘)
3. 109.12.25 「弘光科技大學醫療健康學院 109 學年度學生專題研究競賽」口頭發表組榮獲佳作(教師：陳綉儀，學生：游子萱、王思婷、邵鈺傑、黃至緯、林明憲、林章哲)
4. 109.12.25 「弘光科技大學醫療健康學院 109 學年度學生專題研究競賽」口頭發表組榮獲佳作(教師：葉桂鶯，學生：林沛樺)
5. 109.12.25 「弘光科技大學醫療健康學院 109 學年度學生專題研究競賽」海報製作組榮獲佳作(教師：楊文傑，學生：方麒閔、陳繪亘)
6. 109.12.25 「弘光科技大學醫療健康學院 109 學年度學生專題研究競賽」海報製作組榮獲佳作(教師：吳錫昆，學生：康伯綸、關丞妤、張羽萱、蔡濬謙、曾穎、陳姿璇、鄭念庭、王聖鈞、王慧晴)
7. 109.12.25 「弘光科技大學醫療健康學院 109 學年度學生專題研究競賽」海報製作組榮獲佳作(教師：陳翰裕，學生：劉承安、蔡沛霖、楊晴雅、馮愷怡)
8. 110.05.18 「110 年全國大專校院運動會」游泳 100 公尺仰式榮獲第五名(學生：劉其鑫)
9. 110.05.18 「110 年全國大專校院運動會」游泳 50 公尺仰式榮獲第五名(學生：劉其鑫)
10. 110 年度「健康民生創新數位教學短片競賽」表現優異(教師：陳翰裕)
11. 110 年度「健康民生創新數位教學短片競賽」表現優異(教師：黃維彬)
12. 110 年度「健康民生創新數位教學短片競賽」表現優異(教師：陳綉儀)
13. 110 年度「健康民生創新數位教學短片競賽」表現優異(教師：楊文傑)
14. 110 年度「健康民生創新數位教學短片競賽」表現優異(教師：吳錫昆)
15. 109.1 學期優良實務課程獲獎—小兒物理治療學與實作(一)(教師：黃維彬)

16. 109.1 學期優良實務課程獲獎－科技輔具學及實作（教師：陳志鳴）
17. 109.1 學期優良實務課程獲獎－神經物理治療學與實作(一)（教師：陳綉儀）
18. 109.1 學期多階段總整問題實作導向課程獲獎－物理治療見習與臨床決策(一)（教師：黃維彬）
19. 109.2 學期優良實務課程獲獎－神經物理治療學與實作(二)（教師：陳綉儀）
20. 109.2 學期多階段總整問題實作導向課程獲獎－物理治療見習與臨床決策(二)（教師：陳綉儀）
21. 109.2 學期優良創新教學課程獲獎－解剖學(含實驗)(二)（教師：蕭文銓）

(二)國際暨兩岸交流(含參訪)

1. 109.12.04 物理治療專業在聖文森及格瑞那丁與菲律賓的發展狀況講座（講者：Cathianna Greaves）

(三)招生宣導(含參訪)

1. 109.08.13 至國立溪湖高級中學進行招告宣導（陳翰裕）
2. 109.09.16 至國立溪湖高級中學進行招告宣導（陳翰裕）
3. 109.10.16 至臺北市立萬芳高級中學進行招告宣導（陳志鳴）
4. 109.10.24 109.1 學期優遊臺中學跨校選修課程－踝扭傷急性處理與彩色魔法肌內效貼紮體驗（陳翰裕、黃維彬）
5. 109.11.03 巨人高中來校參觀（陳佳琳、賴建宏）
6. 109.12.10 東山高中來校參訪（陳志鳴）
7. 110.02.22 精誠高中大學博覽會（吳錫昆）
8. 110.03.03 至苑裡高中進行招告宣導（陳志鳴）
9. 110.03.08 至永慶高中進行招告宣導（陳翰裕）
10. 110.03.10 至溪湖高中進行招告宣導（賴建宏）
11. 110.03.15 至華盛頓高中進行招告宣導（楊文傑）
12. 110.03.15 至永慶高中進行招告宣導（陳翰裕）
13. 110.03.16 至龍津高中進行招告宣導（陳翰裕）
14. 110.03.17 龍津高中來校參訪（陳志鳴）
15. 110.05.07 至巨人高中進行招告宣導（陳翰裕）
16. 110.05.14 新民高中進行招告宣導（陳翰裕）
17. 110.05.04 協志工商到校參訪（陳翰裕）
18. 110.05.07 正德高中到校參訪（陳志鳴）

(四)工作成果

1. 109.10.08 109.1 學期「臨床醫學知識檢定」、「基礎專業知能檢定」核心能力檢定
2. 109.11.19 全人長照物理治療菁英與培育計畫基地揭牌典禮
3. 109.11.28 109 學年度師生家長座談會
4. 110.03.25 109.2 學期「臨床實務技能檢定」核心能力檢定
5. 110.04.10 109 學年度高中教師暨學生物理治療職涯導航研習營
6. 110.04.10 專業證照輔導班-銀髮族體適能檢測員
7. 109.03.22 CPR 證照
8. 109.04.27~109.07.08 國考密集輔導衝刺班

9. 109.07.06 Sanctband 初級拉力帶認證課程
10. 109.07.04 臺灣肌能系貼紮基礎檢定
11. 109.07.05 臺灣肌能系貼紮臨床應用檢定
12. 物理治療弘愛專業志工服務隊：
 - 至學校附近的各級學校（國高中、小學）之各類運動社團、選手、教練提供運動傷害相關諮詢、預防及處理。
 - 至學校附近的社區、機構組織等場域之長者提供物理治療專業服務。
 - 協助台中市教育局體育處主辦田徑賽事之場邊運動傷害防護。
13. 本系李瑋君教師借調至國家運動訓練中心及中華民國田徑協會，協助 2018 年雅加達亞運會與 2020 年東京奧運培訓隊屢創佳績，因「2022 年第 19 屆亞洲運動會」田徑培訓，故持續借調擔任田徑培訓隊物理治療師，陪同頂標選手進行訓練，協助選手維持最佳狀態參加比賽。

三、生物科技系(所)

(一)獲獎及榮譽

1. 109.10.16 「2020 全國生物科技暨健康產業學術研討會壁報論文競賽」，海報組榮獲第一名(指導老師：張嘉麟，學生：張書豪)
2. 109.12.24 弘光科技大學醫療健康學院 109 學年度學生專題研究競賽口頭發表組獲得佳作(指導老師：喬長誠，學生：陳映汝)
3. 109.12.24 弘光科技大學醫療健康學院 109 學年度學生專題研究競賽口頭發表組獲得佳作(指導老師：張嘉麟，學生：王怡泰、劉晏婷)

(二)參訪活動

1. 109.11.18 師生參訪行政院農業委員會農業試驗所。
2. 110.05.12 師生參訪信元製藥股份有限公司。

(三)國際交流

1. 109.10.05 邀請馬來西亞講者辦理馬來西亞文化講座。
2. 109.10.12 邀請日本籍辦理日本文化講座。
3. 109.10.15 邀請美國講師辦理如何學習英文講座。
4. 109.11.20 師生參加泰國網路線上講座。

(四)工作成果

1. 109.09.19 師生至大里區社區活動中心辦理全民 FUN 防疫活動。
2. 109.09.19 師生至大里區十九甲健康公園弘愛手作 DIY 防疫抗菌液活動。
3. 109.10.27 辦理校友傳承講座 1 場。
4. 109.10.29 辦理 2020 彩弘人生就業講座 1 場。
5. 執行 109 年度高教深耕「A-5」業界諮詢專家，共三場。
6. 109.10.31 辦理全民 FUN 防疫活動。
7. 110.03.18 師生至沙鹿區竹林社區發展協會中心紫艾凝膏製作。
8. 110.04.01 進行「核心能力檢定」。
9. 110.04.22 師生至沙鹿區竹林社區發展協會中心芋頭豆漿水羊羹實作。
10. 110.05.12 辦理彩弘人生就業講座「生科人，妳（你）準備好了嗎？」。

四、營養系暨營養醫學研究所

- (一)109.09.17 基礎實習說明會
- (二)109.09.24 醫院餐廚製備管理、臨床營養師工作演講
- (三)109.09.29 與印尼姊妹校進行線上國際交流
- (四)109.10.08 長期照護臨床營養、團膳營養師的工作演講
- (五)109.10.22 洛杉磯蘿拉診所王安妮介紹洛杉磯海外實習內容與實習生經歷分享。
- (六)109.11.05 慢性病營養衛教、營養師職場上的溝通與協調分析演講
- (七)109.11.19 臨床小兒營養、營養師分享(針對老人肌少，三高之臨床營養探討)演講
- (八)109.11.26 日間部聯合班會
- (九)109.11.27 研究所聯合班會
- (十)109.12.02 舉辦中餐技藝競賽
- (十一)109.12.03 王雪芳副教授指導「營養防跌-肌不可失」學生社群參加 109 年度學生多元學習社群競賽暨成果展，榮獲口報 B 組第二名
- (十二)109.12.05 HACCP 餐飲採購證照輔導班
- (十三)109.12.10 校外實習成果分享
- (十四)109.12.11 進修部聯合班會(三、四年級)
- (十五)109.12.12 HACCP 餐飲採購證照輔導班
- (十六)109.12.12 進修部聯合班會(一、二年級)
- (十七)109.12.17 校外實習成果分享
- (十八)109.12.24 校外實習成果分享
- (十九)109.12.30 魏秋偉副教授指導學生參與「109 學年度醫療健康學院學生專題研究競賽-海報製作組」榮獲海報製作組第二名
- (二十)109.12.31 校外實習成果分享
- (二十一)110.01.07 校外實習成果分享
- (二十二)110.01.13 辦理全民瘋營養(霧峰農工)
- (二十三)110.01.18 教師至沙鹿國小宣導-維持健康體位衛教
- (二十四)110.03.04 辦理飲食質地研究與培訓案計畫膳食質地分類製備人才培育課程
- (二十五)110.03.04 校外實習成果分享
- (二十六)110.03.11 校外實習成果分享
- (二十七)110.03.13 辦理飲食質地培訓課程-校外學生
- (二十八)110.03.18 校外實習成果分享
- (二十九)110.03.20 辦理優遊台中學-全民瘋營養
- (三十)110.03.25 校外實習成果分享
- (三十一)110.04.01 校外實習成果分享
- (三十二)110.04.08 校外實習成果分享
- (三十三)110.04.10 師生參與祈安診所協助糖尿病友會活動
- (三十四)110.04.16 師生共同辦理南投信義鄉文健站健康教育社區服務活動
- (三十五)110.04.21 師生共同辦理南投信義鄉文健站健康教育社區服務活動
- (三十六)110.04.28 學生參與 109 年度系際盃球類錦標賽男生組第四名參與學生：楊賢佐、黃繼賢
- (三十七)110.04.28 營養系王涵助理教授至真善美廣播電台分享、招生
- (三十八)110.04.29 學生參與弘光三好系際盃短劇比賽，營養系榮獲《佳作》
- (三十九)110.04.29 校外實習成果分享
- (四十)110.05.06 師生共同辦理偏鄉部落長照健康教育社區服務活動
- (四十一)110.05.13 辦理身體密碼大解密-打造健康好體位闖關活動
- (四十二)110.05.27 校外實習成果分享

(四十三)110.06.03 校外實習成果分享

五、語言治療與聽力學系

(一)獲獎及榮譽

1. 109.11.06 109 年度健康民生創新數位教材短片競賽獲獎教師名單：
短劇拍攝類-吞嚥回春運動(李佩曄)
多媒體動畫類-語言治療師的日常(陳綺君)
真人錄影說明類-耳聲傳射簡介(陳建宏)
2. 109.11.26 109 年度高等教育深耕計畫彈性薪資評選獲獎勵教師
-產學研發類(鄭湘君)
3. 109.11.26 優良課程評選獲獎勵教師名單-實務課程-聽能復健學與實作(洪佩文)、實
務課程-吞嚥障礙學與實作(鄭湘君)
4. 109.12.03 創新教學課程評選獲獎勵教師(兼任)-聾人文化與手語(張敬賢)
5. 109.12.05 2020 全國科技校院聽語治療實務設計競賽，榮獲成人組金牌、兒童組佳
作
6. 109.12.24 弘光科技大學醫療健康學院 109 學年度學生專題研究競賽-口頭發表組第
三名、佳作

(二)國際暨兩岸交流(含參訪)

1. 109.09.24 鄭湘君老師、李佩曄老師帶領系上 37 位學生參與「馬術治療及應用範圍」
國際交流講座
2. 109.10.16 王良惠老師參與第十二屆東亞音聲外科醫學會(EACP 2020)國際學術交
流活動
3. 109.11.19 系上 25 位學生參與醫療健康學院主辦之「當下，繁花盛開 正念的奇蹟」
國際交流講座
4. 110.03.25 廖秀珠老師參與台美醫療健康服務的觀察比較/ Comparing Health Care
Services in Taiwan, and the United States 國際交流講座
5. 110.04.09 黃慧琪老師、陳建宏老師、陳綺君老師、洪佩文老師、李佩曄老師、王
良惠老師參與從美國社會安全保險制度看台灣長期照顧給付國際交流講
座
6. 110.06.28 鄭湘君老師、陳建宏老師、李佩曄老師、陳綺君老師、黃慧琪老師參與
Secrets of Academic Writing 國際交流講座

(三)其他重要工作及業務事項報告

1. 109.08.01 109 年專門職業及技術人員高等考試-語言治療師、聽力師
2. 109.09.06 109 學年度新生啟航活動-新生家長座談會、師生座談會
3. 109.09.17 1091 學期選課輔導活動、師生座談會暨品格教育宣導活動
4. 109.10.15 1091 學期大二「基礎核心課程」、大三「基礎專業知能」核心能力檢定
5. 109.10.21 2020 彩弘人生就業服務系列活動-學生赴業界參訪(財團法人中華民國婦
聯聽覺健康社會福利基金會)
6. 109.10.29 進行轉系考筆試、面試(1091 寒轉)
7. 109.11.28 53 週年校慶活動-校友回娘家
8. 109.12.26 108 學年度弘光科技大學實習課程績效評量
9. 110.01.20 109 學年度系本位課程發展檢核作業

10. 110.01.21 教學單位網頁資料建置作業
11. 110.01.31 高中職活動-高中職聽力保健及嗓音與吞嚥體驗營
12. 110.02.25 1092 學期選課輔導活動、師生座談會暨品格教育宣導活動
13. 110.03.15 110 年度高教深耕計畫-學生赴業界參訪(台中市立啟明學校)
14. 110.03.25 1092 學期大三「基礎專業知能」核心能力檢定
15. 110.04.13 110 年專門職業及技術人員高等考試集體報名作業
16. 110.04.14 進行轉系考筆試、面試(1092 暑轉)
17. 110.04.16 109 學年度個人資料管理系統內部稽核
18. 110.04.28 109.2 學期外來文件、單位列管文件及表單/紀錄抽核作業
19. 110.04.29 佛教正德醫院復健科合作備忘錄簽署儀式
20. 110.05.07 語聽系第三屆授袍大典(tamorphosis·蛻變)
21. 110.05.12 支援研發處創新育成中心「自動化口罩生產實驗室記者會」
22. 110.06.12 語聽系第二屆 106 級畢業典禮

六、動物保健學士學位學程

(一)獲獎及榮譽

1. 109.10.31 2020 暑期營隊成發-愛，不止息-『弘愛服務』競賽-團體獎。
2. 109.11.26 獲選 109 年度高等教育深耕計畫優良課程
實務課程-良-楊靜芸老師(寵物美容技術(二)、多階段總整問題實作導向課程-良-楊靜芸老師(寵物美容技術(二))。
3. 109.11.28 53 週年運動大會-1 分鐘仰臥起坐-第八名-張佩嫻
53 週年運動大會-坐姿體前彎-第六名-黃紫婕
53 週年運動大會-坐姿體前彎-第一名-馮師傑
53 週年運動大會-800 公尺-第九名-黃紫婕
53 週年運動大會-800 公尺-第十名-蘇子筠
53 週年運動大會-學生組班際拔河四技一年級組-第三名
53 週年運動大會-學生組班際拔河四技二年級組-第二名
53 週年運動大會-學生組班際大隊接力女子組總決賽-第一名-動保一甲。
4. 109.12.01 獲選 109 年度 APP 創意實作競賽-第二名-寵美丙級 e 指通 動保學程/陳品妍、游舒雅。
5. 109.12.02 獲選 1082 學期創新教學優良課程-侯志遠講師(創業管理)。
6. 109.12.03 鍾嘉舜榮獲弘光盃「MyET 線上英語口說大賽」進階 B 組第一名。
7. 110.12.20 7 位動保學程學生參加台灣育犬協會 TKA 寵物美容仿真犬 C 級檢定，全員通過術科並得筆試優等獎(90 分以上)，其中陳喻晨獲得最優秀技術獎；林靖凱獲得優秀技術獎；郭珈佑、陳姿穎獲得技術獎。
8. 109.12.24 弘光科技大學醫療健康學院 109 學年度學生專題研究競賽-海報製作組佳作
作品名稱：寵美店家對實習生需求問卷
指導老師：楊靜芸、劉獻岳
參賽學生：葉俊毅、吳旻軒、張鈺琦、林士硯、林玉強
9. 110.05.02 37 位動保學程學生參加台灣育犬協會 TKA 寵物美容仿真犬檢定。 6 位

通過 B 級術科檢定，其中動保一甲陳喻晨獲得最優秀技術獎；動保一甲陳姿穎獲得優秀技術獎；動保一甲林靖凱獲得潛力獎。31 位通過 C 級術科檢定並獲得筆試優等獎(90 分以上)，其中動保一甲潘懿文獲得最優秀技術獎；動保一甲譚文獲得優秀技術獎；動保一甲林妘倖、許湘晴、李婕寧獲得技術獎；動保一甲謝佩樺、張芳瑜、劉奕璋獲得佳作獎；動保一甲麥美忻獲得潛力獎。

(二)國際暨兩岸交流(含參訪)

1. 109.09.07 講題：109 年度高教深耕計畫 G2 國際行銷特色領域及建構國際化學習環境-生活講座 講者：林秀蓉。
2. 109.09.08 講題：109 年度高教深耕計畫 G2 國際行銷特色領域及建構國際化學習環境-美國文化分享 講者：張宰金。
3. 109.10.12 講題：109 年度高教深耕計畫 G2 國際行銷特色領域及建構國際化學習環境-日本文化分享 講者：邱冠喬/明彥勞資公司講師。
4. 109.10.15 講題：109 年度高教深耕計畫 G2 國際行銷特色領域及建構國際化學習環境-如何學習英文 講者：陳羅蘭
5. 109.10.30 講題：109 年度高教深耕計畫 G2 國際行銷特色領域及建構國際化學習環境-泰國寵物發展現況 講者：韓木蘭
6. 110.05.06-07 2021 第一屆國際寵物健康與服務研討會
2021 The 1st International Symposium on Pet Wellness and Services.演講者：
陳道杰 DJ Chen 創辦人/執行長 (台灣) 社團法人台灣亞洲動物福利協會 /全國動物事業群 共田吉孝 Yoshitaka Kyouda 業務副理 (日本) 日商・利其爾股份有限公司 台灣・香港地區業務副 湯淺裕美 Yumi Yuasa 日本獸醫師 (日本) 中興大學獸醫博士 台大農學院博士後研究員 鍾鎧璜 Michael Chung 董事長 (加拿大) 頂尖寵物事業有限公司 侯志遠 Chih-Yuan Hou 老師 (台灣) 弘光科技大學動物保健學士學位學程 崔智映 Sara Choi 老師 (韓國) 台北肥貓寵物美容負責人 板橋肥肥寵物美容負責人 陳姿君 Tzu-Chun Chen 獸醫師 (台灣) 台灣寵物產業發展協會獸醫顧問 羅文翊 Wen-I Lo 老師 (台灣) 魚中魚樂活有限公司 寵物美容顧問
7. 110.05.18 講題：110 深耕計畫「G1- 拓展師生國際交流」-日本寵物業者對寵物新產品開發的行銷企劃
講師：日商・利其爾股份有限公司 台灣地區-林于珊銷售企劃經理
8. 110.05.18 講題：110 深耕計畫「G1- 拓展師生國際交流」-日本寵物業者對寵物新產品開發的行銷企劃
講師：日商・利其爾股份有限公司 台灣・香港地區-共田吉孝業務副理
9. 110.05.25 講題：110 深耕計畫「G1- 拓展師生國際交流」-日本寵物業者對做寵物商品如何做行銷推廣行銷企劃
講師：日商・利其爾股份有限公司 台灣地區-林于珊銷售企劃經理
10. 110.05.25 講題：110 深耕計畫「G1- 拓展師生國際交流」-日本寵物業者對做寵物商品如何做行銷推廣行銷企劃
講師：日商・利其爾股份有限公司 台灣・香港地區-共田吉孝業務副理
11. 110.06.01 講題：110 深耕計畫「G1- 拓展師生國際交流」-日本寵物產業美容業者如何做產業的行銷企劃
講師：佐瀨榮子(日籍講師)

12. 110.06.02 講題：110 深耕計畫「G1- 拓展師生國際交流」-日本寵物產業美容業者如何做產業的行銷企劃
講師：狩野美玲(日籍講師)

(三)舉辦研習會、座談會、演講活動及協同教學

1. 109.09.09 講題：2020 彩弘人生就業服務系列活動「履歷健診」
講者：張聖宗/全國動物醫院培訓部主任；林辰柔/台灣福懋毛公館動物醫院院長。
2. 109.09.18 講題：109 年度實務導向-「動物福祉」協同教學
講者：林維莉/微粒兒生技有限公司專案經理
3. 109.09.25 講題：109 年度實務導向-「動物福祉」協同教學
講者：陳易辰/台中榮總醫院博士後研究員
4. 109.10.16 講題：109 年度實務導向-「動物福祉」協同教學
講者：張耿瑞/嘉義大學獸醫學系副教授
5. 109.10.20 講題：109 年度實務導向-「寵物基礎造型實務」協同教學
講者：游碧欣/台南永康河童寵物部屋執行長
6. 109.10.23 講題：109 年度實務導向-「動物福祉」協同教學
講者：賴正宏/中興大學獸醫學系副教授
7. 110.03.22 講題：110 年多階段總整問題實作導向課程-「寵物美容技術(二)」協同教學-雪納瑞基礎保定示範與實作教學
講者：野小孩犬舍-陳姿靜執行長
8. 110.03.24 講題：小寵物大市場、大數據帶你走進寵物世界的藍海
講者：亞龐國際商業顧問公司&台灣寵物發展協會-梅國華執行長
9. 110.03.29 講題：110 年多階段總整問題實作導向課程-「寵物美容技術(二)」協同教學-拆解毛髮說明示範與實作教學
講者：野小孩犬舍-陳姿靜執行長
10. 110.03.30 講題：110 年實務導向-「產業行銷企劃」協同教學-寵物產業供應商對「產品」研發製造行銷的企劃過程分析與分享
講師：汪喵星球-孫宗德董事長
11. 110.03.30 講題：彩弘人生就業服務系列活動就業講座「寵物產業經營與管理實務」-如何走出自己的一片天，興趣與工作如何兼具。
講師：楊暉楨-彰化鹿和訓犬學校 校長
12. 110.03.31 講題：貓可貓 非常貓~~讓我們重新認識貓
講者：社團法人中華友善星球-周瑾珊執行長
13. 110.03.31 講題：勞動基準,勞工保險,勞資爭議處理
講者：蔡依婷/華人人力資源管理顧問有限公司法務副理
14. 110.04.07 講題：110 年實務導向-「獸醫學概論」協同教學-淺談獸醫師與實驗動物
講師：微粒兒生技有限公司-林維莉專案經理
15. 110.04.10 講題：110 年高教深耕分項 A-3 學生專業知識與實作能力及檢核-專業證照輔導班(寵物美容 C 級檢定證照班)
講者：台灣育犬協會 曾柏邨 老師
16. 110.04.13 講題：110 年實務導向-「公共衛生與人畜共通疾病」協同教學-什麼！

- 這裡有蟲蟲？<人畜共通疾病-寄生蟲篇>
 講師：嘉義大學獸醫系-王昭閔 助理教授
17. 110.04.16 講題：110 年高教深耕分項 A-3 學生專業知識與實作能力及檢核-專業證照輔導班(寵物美容 C 級檢定證照班)
 講者：哈吉名犬美容工作室-楊翠娟/老師
18. 110.04.21 講題：110 年實務導向-「獸醫學概論」協同教學-畜牧場獸醫甘苦談
 講師：外竹牧場-林俊明場長
19. 110.04.23 講題：110 年高教深耕分項 A-3 學生專業知識與實作能力及檢核-專業證照輔導班(寵物美容 C 級檢定證照班)
 講者：河童寵物部屋-游碧欣/老師
20. 110.04.27 講題：110 年實務導向-「公共衛生與人畜共通疾病」協同教學-疫苗真的這麼重要嗎？
 講師：台灣英特威動物藥品股份有限公司-張恩華 獸醫師
21. 110.04.27 講題：110 年高教深耕分項 A-3 學生專業知識與實作能力及檢核-專業證照輔導班(寵物美容 C 級檢定證照班)
 講者：哈吉名犬美容工作室-楊翠娟/老師
22. 110.04.28 講題：「110 年度職場導航計畫」-就業媒合
 講者：智璞管理顧問有限公司-陳惠玟/總監
23. 110.04.28 講題：110 年實務導向-「獸醫學概論」協同教學-從獸醫助理到獸醫院管理甘苦談
 講師：動醫管理顧問公司-鍾政宗負責人
24. 110.05.04 講題：110 年實務導向-「產業行銷企劃」協同教學-寵物產業供應商(頂尖寵物用品)對「產品」行銷推廣..等企劃過程分析與實務分享
 講師：頂尖寵物事業有限公司-鍾鎧璜董事長
25. 110.05.11 講題：110 年實務導向-「產業行銷企劃」協同教學-日本寵物犬訓練師的對犬飼主訓練課程行銷企劃
 講師：鳴海治(日籍講師)
26. 110.05.12 講題：未來規劃暨職場講座
 講者：陳宜矧/毛公館動物醫院獸醫助理
27. 110.05.18 講題：110 年實務導向-「產業行銷企劃」協同教學-日本寵物業者對寵物新產品開發的行銷企劃
 講師：日商・利其爾股份有限公司 台灣・香港地區-共田吉孝業務副理
28. 110.05.19 講題：110 年實務導向-「動物生殖生理」協同教學-犬貓動情週期觀察
 講師：臺中榮民總醫院-陳易辰 博士後研究員
29. 110.05.25 講題：110 年實務導向-「產業行銷企劃」協同教學-日本寵物業者對做寵物商品如何做行銷推廣行銷企劃
 講師：日商・利其爾股份有限公司 台灣・香港地區-共田吉孝業務副理
30. 110.05.26 講題：110 年實務導向-「動物生殖生理」協同教學-雌性犬貓陰道上皮細胞變化及判讀
 講師：臺中榮民總醫院-陳易辰 博士後研究員
31. 110.06.01 講題：110 年實務導向-「產業行銷企劃」協同教學-日本寵物產業美容業者如何做產業的行銷企劃

講師：佐瀨崇子(日籍講師)

32. 110.06.02 講題：110 年實務導向-「獸醫學概論」協同教學-從獸醫助理到獸醫院管理甘苦談

講師：信元製藥股份有限公司-王建文 總經理

33. 110.06.02 講題：110 年實務導向-「動物生殖生理」協同教學-寵物犬貓發情與繁殖管理

講師：臺中榮民總醫院-陳易辰 博士後研究員

(四)參(拜)訪活動

1. 109.09.06 邱駿紘、楊靜芸老師拜訪單位(台中市世界聯合保護動物協會)暨商談志工及工讀事宜。
2. 109.09.14 慈愛動物醫院來訪。
3. 109.09.18 台中市獸醫師公會劉彥杰理事長來訪
4. 109.12.03 校外參訪「全國動物醫院」、「深耕發展農業股份有限公司」。
5. 110.03.23 110 年多階段總整問題實作導向課程-「寵物產業經營與管理實務」參訪【Fun dog 放開你的狗】。

(五)高中學生(校)或新生蒞系相關活動

1. 109.11.18 楊靜芸老師至台中市立公明國中進行”毛孩基本照護”博識公益講座。
2. 110.01.22 辦理『美好事.飼..侍...物—寒假體驗營』。
3. 110.03.31 嘉陽高中參訪&實作
4. 110.04.07 邱駿紘、楊靜芸老師指導嘉陽高中畢業成果發表會。
5. 110.04.17 辦理優遊臺中學課程「寵物褓姆你我牠」。
6. 110.04.27 關西高中參訪。
7. 110.05.05 龍潭高中體驗(參訪)。
8. 110.05.07 僑泰高中寵物經營科國際研討會直播視訊。
9. 110.05.07 明台高中寵物經營科國際研討會直播視訊。

(六)社區活動

1. 109.09.19 【大里十九甲運動公園】919 牽手走一走、寵愛毛孩園遊會。
2. 109.09.19 劉獻岳教師、學生 4 位 協助【台中市世界聯合保護動物協會(TUAPA)]收容動物疫苗注射。
3. 109.09.19 劉獻岳教師、學生 4 位執行 USR 下鄉【雲林大埤】犬貓絕育術後照護活動。
4. 109.09.28 弘美！好美！【毛小孩社區義檢☆義剪】【六路社區發展協會】。
5. 109.10.25 劉獻岳、林峰源、林壬威教師、學生 8 位執行 USR 下鄉【台中大坑東山活動中心】犬貓絕育術後照護活動。
6. 109.10.31 弘美！好美！【毛小孩社區義檢☆義剪】【台中大雅三和里三和公園】。
7. 109.11.21-24 劉獻岳、林壬威教師、學生 4 位執行 USR 下鄉【金門縣】犬貓絕育術後照護活動。
8. 110.04.10-11 邱駿紘、劉獻岳、林峰源、林壬威老師、學生 10 位 USR 下鄉【雲林崙背】犬貓絕育術後照護活動。

(七)其他重要工作及業務事項報告

1. 109.09.04 邱駿紘教師辦理「與世界交朋友(馬來西亞文化交流)」

2. 109.10.05 與台灣省育犬協會(TKA)簽訂合作備忘錄。
3. 109.10.17-18 邱駿紘、劉獻岳、楊靜芸、鄭素惠老師參與新生迎新活動。
4. 109.11.18 台灣畜犬協會(KCT)薛瑞銘理事長帶領中部幹部來弘光動保討論合作規劃。
5. 109.11.27 校慶活動-花式飛盤才藝表演【香格里拉廣場】。
6. 109.11.28 校慶活動-萌犬進場秀及狼犬表演【操場司令台前】。
7. 110.01.19-21 協助辦理 109 年第 3 梯次全國寵物美容丙級 (13900)。
8. 110.03.14 協辦 TGA 台灣區寵物美容協會-第四十三屆寵物美容檢定暨競技賽(台中場)。
9. 110.03.21 協辦 TGA 台灣區寵物美容協會-第四十三屆寵物美容檢定暨競技賽(台中場)C 級貓美容師檢定活動。
10. 110.03.29 弘光科技大學動物保健學士學位學程與社團法人台灣畜犬協會(Kennel Club of Taiwan ; KCT) 合作備忘錄簽署儀式。

七、健康事業與管理系

(一)獲獎及榮譽

1. 109.10.07 本系系友秀傳醫療體系彰化院區許惠美首席行政副院長當選本校「第十四屆傑出校友」。
2. 109.11.26 王美玲副教授榮獲「109 年度彈性薪資特殊優秀人才」
3. 109.11.27 張炳華助理教授榮獲「109 學年度第 1 學期校級優良教學教材獎勵」
4. 109.12.02 王美玲副教授及吳牧臻副教授榮獲「1082 學期優良創新教學課程」之教師。
5. 109.12.24 李怡慶老師指導學生榮獲「109 學年度醫療健康學院-學生專題研究競賽-口頭發表組」第三名、陳亮汝老師指導學生榮獲「109 學年度醫療健康學院-學生專題研究競賽-海報製作組」第三名。
6. 109.12.25 王美玲老師指導學生榮獲「109 年多元專題製作競賽-產業問題導向專題-簡報發表組」第一名、「109 年多元專題製作競賽-實務導向專題-海報發表組」第一名。
7. 110.02.02 王美玲老師榮獲「108 學年度教學實踐研究計畫-績優計畫」教師。
8. 110.04.21 李怡慶老師及張炳華老師榮獲「1091 學期優良創新教學課程」之教師。
9. 110.05.31 馮兆康、王美玲、陳亮汝及李怡慶老師帶領學生參與「2021 玉山醫務暨健康管理學會學術研討會」，分別獲得研究生組獲得口頭發表佳作；社會研究生組獲得海報發表第一名及第三名；大學部組獲得口頭發表第二名、三組佳作及海報發表兩組佳作；醫院實務組獲得海報發表兩組佳作。
10. 李怡慶老師帶領學生參與中華六標準差管理學會「2021 醫療品質研討會」，口報組獲金質獎、壁報組組獲銅質獎。

(二)國際交流

1. 109.08.13-109.08.27 「國越文化」(武氏翠雲/越南語及文化之課程教學)。
2. 109.09.28 亞太社區健康醫療中心(APHCV) Penny/「美國入出境、醫院防疫及個人防疫」。
3. 109.09.29 Dr Tri Ani Marwati、Dr. Han Wang、Dr. Ping-Hua Chang、Budi Santoso, S.Psi, MKM/「Health Financing for Covid-19 in Indonesia from the Government and Societal Perspective、Stunting and Malnutrition、Risk management: how to manage your risk under the pandemic of Covid-19、The Implementation of Early Detection SOP on Covid-19 in a Private Hospital in Indonesia.」線上講座。

4. 109.10.05 越南震興醫院潘美伶主任/「越南入出境、醫院防疫及個人防疫」線上講座。
5. 109.12.28 David Schwartz, Ph.D、Meyrav Yitzhack Halevi, Ph.D 至本系參訪。

(三)系所活動

- 1.109.06.06 辦理 2020 年健康事業職涯導航研習營。
- 2.109.07.03 111 學年度四技入學評量尺規座談會，計 12 位校內老師及 9 位高職老師參與。
- 3.109.08.07 大學入門課程拍攝-系友拜訪。
- 4.109.08.24-109.09.11 就業學程 19 位學生至光田綜合醫院、澄清醫院中港分院及臺中榮民總醫院職場體驗。
- 5.109.09.23 弘愛服務團-至仁馨樂活園區辦理「陪伴長輩及關懷健康」活動。
- 6.109.10.08 辦理廠商座談暨實習機構說明會，計有 2 位教師、5 位業界專家及 59 位參與。
- 7.109.10.08 微型徵才博覽會(屈臣氏公司、澄清醫院、富邦人壽)。
- 8.109.10.08 實習及就業面試(屈臣氏公司)。
- 9.109.10.16 實習及就業面試(杏一醫療公司)。
- 10.109.10.20 實習及就業面試(康護醫療器材行)
- 11.109.10.22 辦理「Mos PowerPoint 2016 Expert」證照輔導班。
- 12.109.10.24 及 109.10.31「調查與研究方法分析師」證照輔導班。
- 13.109.10.29 系友講座(秀傳紀念醫院醫療事務處洪浚逢處長)。
- 14.109.10.29 系友講座(光田綜合醫院陳思潔管理師)。
- 15.110.04.16 110 年度「校園職涯服務暨提升就業準備力計畫」-職業適性測驗及解釋活動。
- 16.110.02.24 至二林工商進行大學升學輔導講座。

(四)高中學生(校)或新生蒞系相關活動

1. 109.09.13 蒞校參訪-嘉陽高中。
2. 109.10.21 蒞校參訪-國立南投高商。
3. 109.11.11 蒞校參訪-員林家商進修部。
4. 109.11.17 蒞校參訪-醒吾高中。
5. 110.01.04 蒞校參訪-宜蘭高商。
6. 110.03.18 蒞校參訪-二林商工。
7. 110.05.07 蒞校參訪-正德高中。

(五)其他重要工作及業務事項報告

1. 109.10.08 109 學年實習說明會。
2. 110.01.13 109 學年校外實習行前說明會。
3. 110.06.30 校外實習分享會。

八、老人福利與長期照顧事業系

(一)獲獎及榮譽

1. 110.10.27 1091 優良多階段總整問題實作導向課程，獲獎課程：問題解決導向實務專題(二)，教師：林佳靜、余靜佳、陳瑛治、梁翠梅、黃玟娟、林志

遠、蔡尚甫。

2. 110.10.27 1092 優良多階段總整問題實作導向課程，獲獎課程：問題解決導向實務專題(一)，教師：余靜佳、陳瑛治、梁翠梅、黃玟娟、董宜禎、蔡尚甫。
3. 110.10.27 1092 優良創新教學課程，獲獎課程：社會團體工作/教師：陳瑛治；獲獎課程：心理學/教師：梁翠梅。
4. 109.12.10 弘光科技大學 109 年多元專題製作競賽-程式設計專題-海報發表組 第一名；專題名稱：微笑蔬果 APP，指導老師：蔡尚甫老師，學生：陳佩雯、盧禹文、朱珉萱、孟函融、黃美惠。
5. 109.12.10 弘光科技大學 109 年多元專題製作競賽-跨域專題-海報發表組 第二名；專題名稱：大拳在握，指導老師：余靜佳老師，學生：楊玳懿、林芝瑜、胡芳慈、彭云珊、賴玉聆、卓郁君、陳語岑。
6. 109.12.10 109 學年度醫療健康學院學生專題研究競賽-學生專題研究競賽-海報發表組 第一名；專題名稱：改良穿叉 Y 機，指導老師：林志遠老師，學生：張翠珊、徐世馨、邱佩卿、許家菱、陳俞心。
7. 109.12.10 109 學年度醫療健康學院學生專題研究競賽-學生專題研究競賽-海報發表組第三名；專題名稱：微笑蔬果 APP，指導老師：蔡尚甫老師，學生：盧禹文、朱珉萱、孟函融、黃美惠、陳佩雯。
8. 109.12.10 109 學年度醫療健康學院學生專題研究競賽-學生專題研究競賽-海報發表組佳作；專題名稱：平行時空-與你相遇在畫中，指導老師：梁翠梅老師，學生：黃資婷、周書葶、葉凡瑄、邱莉晴、張雅雯。
9. 109.12.10 109 學年度醫療健康學院學生專題研究競賽-學生專題研究競賽-海報發表組佳作；專題名稱：伸縮無煩惱-沐浴不求人，指導老師：黃玟娟老師，學生：林鈺臻、陳宏洋、盧姿云、郭宜蓁、施雯淇、林怡伶、陳柏宇。

(二)國際暨兩岸交流(含參訪)

1. 109.10.17 赴國立嘉義大學，參與 2020 生物科技暨健康照顧國際研討會進行國際交流。
2. 110.04.09 從美國社會安全保險制度看台灣長期照顧給付(遠距線上研討)(健康生活中心 (Centers Plan for Healthy Living / Pearl Huang 黃雪珠 主任)。
3. 110.05.07 日本介護體系的台灣經驗分享暨海外研修培訓(太陽長照社團法人/太陽照服股份有限公司/安藤太郎/長照機構經營者/介護福祉士/社會福祉士)。

(三)舉辦研習會、座談會、演講活動及協同教學

1. 109.09.21、09.23 就業講座(長期照顧產業領域趨勢與就業)(福樂多事業股份有限公司-陳冠樺店長)。
2. 110.09.16 110 學年度「多階段總整問題實作導向課程」協同教學，專題名稱：桌遊動起來，打造銀髮新世代、食好方便，業師：有本坊居家長照機構-廖于吟 居服督導。
3. 110.09.22、10.13 110 學年度「多階段總整問題實作導向課程」協同教學，專題名稱：銀髮醫療掛號整合 APP，業師：葳群長照服務機構-宋文君 品管稽核高專。
4. 110.09.29 110 學年度「多階段總整問題實作導向課程」協同教學，專題名稱：回到過去遇見你-音樂輔療效果介紹影片，業師：清水鰲峰絲竹樂團/賢德陪伴劇場-李湘琦 團長/協同帶領員。
5. 110.09.30 110 學年度「多階段總整問題實作導向課程」協同教學，專題名稱：桌遊動起來，打造銀髮新世代、食好方便，業師：森緣居家長照機構-陳凱甄

執行長。

6. 110.10.07 110 學年度「多階段總整問題實作導向課程」協同教學，專題名稱：銀髮陪伴劇場活動催化卡的製作，業師：玩具牧場桌遊店-葉熾謙 店長。
7. 110.10.08 110 學年度「多階段總整問題實作導向課程」協同教學，專題名稱：微笑蔬果 APP，業師：光田醫院資訊部-朱建同 系統工程師。
8. 109.10.08 微型徵才博覽會(財團法人臺灣省私立永信社會福利基金會/葉建鑫主任)。
9. 109.10.13 職涯輔導講座(錠律保險經紀人/龍依柔/主任)。
10. 109.10.13 職涯輔導講座(社團法人雲林縣老人長期照護協會/曾郁珊/照護職員)。
11. 109.10.13 校友傳承座談會(靈性平台/洪嘉勵/活動帶領員)。
12. 111.10.22 110 學年度「多階段總整問題實作導向課程」協同教學，專題名稱：大「拳」在「握」，業師：雲林縣政府衛生局照管中心-林育珊 照管專員。
13. 109.10.22 微型徵才博覽會(雲林縣政府衛生局長照中心/林育珊/照顧管理專員)。
14. 109.10.27 業界職涯諮詢專家(財團法人老五老基金會-北屯服務中心/吳德偉/督導)。
15. 109.10.27 業界職涯諮詢專家(財團法人臺灣省私立永信社會福利基金會/葉建鑫主任)。
16. 109.12.17 辦理「照護人，有你真好」影片公播，並進行講座及經驗交流分享(讓自立生活，成為長者與家屬指定的標準照顧方式)；財團法人弘道老人福利基金會-邱于恬 社工、104 銀髮銀行-吳麗雪 副總經理。
17. 109.12.17 講座：職場態度與高度；104 銀髮銀行-吳麗雪副總經理。
18. 109.12.25 講座：長照機構營運與人才培訓理念實務；財團法人彰化縣私立慈恩社會福利慈善事業基金會-李金水 董事長、賴亭文 主任。
19. 110.03.06 紅繩懸吊運動研習(艾勒根紅繩運動學苑/梁佳鏞/講師)。
20. 110.03.07 園藝治療活動研習(綠色療癒力學院/台灣綠色養生學會/沈瑞琳院長/理事)。
21. 110.04.07 老人實務、商品研發講座(-財團法人天主教曉明社會福利基金會/王婉如/主任)。
22. 110.04.09 業界職涯諮詢專家-(家恩事業有限公司附設私立家恩社區長照機構/陳亭好/負責人)。
23. 110.04.12-04.13 長照機構說明會(仁馨護理之家/詹琇雯/社工)。
24. 110.04.23 業界職涯諮詢專家(瑪帛科技股份有限公司/顧偉揚/執行長)。
25. 110.04.26-04.27 長照機構說明會(光田醫療社團法人綜合醫院附設光田護理之家/蔡麗珍/主任)。
26. 110.04.27 老人實務、商品研發講座(光田醫療社團法人綜合醫院附設光田護理之家/陳新傑/系統工程師)。
27. 110.04.29 老人實務、商品研發講座(台中市私立辰心居家長照機構/朱辰喻/執行長)。
28. 110.04.29 老人實務、商品研發講座(社團法人台灣福氣社區關懷協會(西屯 A 單位)/施慧敏/個管員)。
29. 110.04.30 校友傳承講座(豐原醫院/陳麗蓉/護理師)。
30. 110.04.30 校友傳承講座(雲林縣衛生局-長照科/林育珊/照管專員)。
31. 110.05.14 職涯輔導講座(如何運用建築美學來行銷長趙機構)(八樂建築師事務所/何昆芳/建築師)。
32. 110.05.31 職涯輔導講座(合勤共生宅/陳信衡/執行長)。
33. 110.06.18 職涯輔導講座(敦安法律事務所/楊博任/律師)。

(四)參(拜)訪活動

1. 109.10.20、10.27 參訪財團法人臺灣省私立永信社會福利基金會附設臺中市私立心佳社區式服務類長期照顧服務機構。
2. 109.11.07 參訪有本股份有限公司。
3. 109.11.20 參訪財團法人臺灣省私立永信社會福利基金會附設臺中市私立心佳社區式服務類長期照顧服務機構、銕工場股份有限公司
4. 110.04.29 參訪 NAPA 智能中心。

(五)高中學生(校)或新生蒞系相關活動

1. 109.11.02 高齡活動體驗與系所導覽介紹-員林家商。
2. 109.11.03 高齡活動體驗與系所導覽介紹-員林家商。
3. 109.11.11 員林家商(進修部)來校參觀。
4. 109.11.12 高齡活動體驗與系所導覽介紹-五育高中。
5. 109.11.17 醒吾高中來校參觀。
6. 109.11.20 高齡活動體驗與系所導覽介紹-正德高中。
7. 109.11.26 教師長照體驗營-教師紓壓與輔導知能研習。
8. 109.12.03 高齡活動體驗與系所導覽介紹-五育高中。
9. 110.01.22 教師長照體驗營-體驗長照的服務、探索未來的自己。
10. 110.01.24 高齡活動體驗與系所導覽介紹-僑泰、明德高中。
11. 110.04.28 高齡活動體驗與系所導覽介紹-五育高中。
12. 110.05.03 高齡活動體驗與系所導覽介紹-五育高中。
13. 110.05.13 系所導覽介紹及備審資料準備(線上會議)。
14. 110.06.04 系所導覽介紹及甄選入學說明會(線上會議)。
15. 110.06.05 系所導覽介紹及甄選入學說明會(線上會議)。
16. 110.06.19 系所導覽介紹及進修部獨招說明會(線上會議)。
17. 110.06.23 系所導覽介紹及進修部獨招說明會(線上會議)。
18. 110.07.03 系所導覽介紹及進修部獨招說明會(含多元專長培力課程說明)(線上會議)。

(六)社區活動

1. 109.09.03 師生至台中市沙鹿區西勢里社區，辦理全民 FUN 防疫+活動，為長者表演，並教導長者製作乾洗手液、衛教乾洗手、洗手。
2. 109.09-111.05 學生志工服務(鹿寮社區、興安社區、公明社區、竹林(友緣)社區、竹林(竹林)社區、清泉社區)，結合樂齡學習中心計畫，至鄰近社區協助為長者量血壓、帶領延緩失能失智活動、關懷長者及辦理高齡相關課程。

(七)其他重要工作及業務事項報告

1. 109.12.11 110 學年海外實習說明會。
2. 109.12.17 106 級學生校外實習行前說明會暨大四聯合班會。
3. 110.01.08 109 學年校外實習督導行前說明會(106 級校外實習)。
4. 110.03.05 106 級學生校外實習返校座談會。

參、各項統計資料

表1、 學院、系（科所）、學位學程經費支出統計表

| 系(科所)/學位學程及中心單位 | 設備費支出 總金額(元) | | 業務費支出 總金額(元) | | 旅運費支出 總金額(元) | | 圖書資料費支出 總金額(元) | |
|-----------------|-----------------|------------|-----------------|-----------|-----------------|----------|-------------------|----------|
| | 系(科所)/學位學程及中心單位 | 教育部獎勵補助款 | 系(科所)/學位學程及中心單位 | 教育部獎勵補助款 | 系(科所)/學位學程及中心單位 | 教育部獎勵補助款 | 系(科所)/學位學程及中心單位 | 教育部獎勵補助款 |
| 醫療健康學院 | 42,746 | 18,204,400 | 1,241,332 | 1,297,770 | 1,580 | - | - | - |
| 物理治療系 | 92,037 | 849,793 | 2,955,718 | 1,196,402 | 86,135 | - | - | - |
| 生物科技系(所) | 19,699 | 10,272 | 1,005,577 | 588,588 | 696 | 4,470 | 0 | 0 |
| 營養系暨營養醫學研究所 | 518,330 | 262,634 | 2,679,170 | 1,348,175 | 14,842 | - | - | - |
| 語言治療與聽力學系 | 174,511 | 727,390 | 1,331,949 | 867,469 | 28,723 | 1,840 | 0 | 0 |
| 動保學士學位學程 | 29,039 | 722,142 | 1,281,523 | 943,220 | 0 | 0 | 0 | 0 |
| 健康事業與管理系(所) | 67,945 | 23,783 | 1,884,245 | 1,009,991 | 7,863 | 7,160 | - | - |
| 老人福利與長期照顧事業系(所) | 46,088 | 239,031 | 1,824,424 | 603,207 | 7,671 | - | - | - |

表2、 學院內各學制學生人數統計表

| 系所 | 學期 | 學籍別 | | | | | | | | | | | | | | | 合計 | | | | | | |
|-----------------|----|-----|-----|--------|-------|-------|-------|-------|-------|-------|-------|----------|--------|---------|--------|--------|--------|------|----------|----------|----------|----------|------------|
| | | 博士班 | 碩士班 | 產業碩士專班 | 二技(日) | 四技(日) | 二專(日) | 五專(日) | 二技進修部 | 四技進修部 | 二專夜間部 | 二專(夜)普通班 | 博士在職專班 | 碩士班在職專班 | 二技在職專班 | 二專在職專班 | 四技在職專班 | 進修專校 | 進修學院(二技) | 進修學院(四技) | 全學日間學生總數 | 全學夜間學生總數 | 全學日間夜間學生總數 |
| 物理治療系 | 上 | - | - | - | - | 533 | - | - | - | - | - | - | - | - | - | - | - | - | - | - | 533 | - | 533 |
| | 下 | - | - | - | - | 521 | - | - | - | - | - | - | - | - | - | - | - | - | - | - | 521 | - | 521 |
| 生物科技系(所) | 上 | - | 7 | - | - | 147 | - | - | - | - | - | - | - | - | - | - | - | - | - | - | 154 | - | 154 |
| | 下 | - | 2 | - | - | 103 | - | - | - | - | - | - | - | - | - | - | - | - | - | - | 105 | - | 105 |
| 營養系暨營養醫學研究所 | 上 | - | 11 | - | - | 329 | - | - | - | 187 | - | - | - | - | - | - | - | - | - | - | - | - | - |
| | 下 | - | 11 | - | - | 323 | - | - | - | 169 | - | - | - | - | - | - | - | - | - | - | - | - | - |
| 語言治療與聽力學系 | 上 | - | - | - | - | 197 | - | - | - | - | - | - | - | - | - | - | - | - | - | - | - | - | - |
| | 下 | - | - | - | - | 163 | - | - | - | - | - | - | - | - | - | - | - | - | - | - | - | - | - |
| 動保學士學位學程 | 上 | - | - | - | - | 213 | - | - | - | - | - | - | - | - | - | - | - | - | - | - | 213 | - | 213 |
| | 下 | - | - | - | - | 221 | - | - | - | - | - | - | - | - | - | - | - | - | - | - | 221 | - | 221 |
| 健康事業與管理系(所) | 上 | - | 23 | - | - | 319 | - | - | - | 155 | - | - | - | - | - | - | - | - | - | - | 342 | 150 | 492 |
| | 下 | - | 20 | - | - | 316 | - | - | - | 156 | - | - | - | - | - | - | - | - | - | - | 336 | 156 | 492 |
| 老人福利與長期照顧事業系(所) | 上 | - | 22 | - | - | 324 | - | - | - | 140 | - | - | - | - | - | - | - | - | - | - | 346 | 143 | 489 |
| | 下 | - | 14 | - | - | 246 | - | - | - | 104 | - | - | - | - | - | - | - | - | - | - | 260 | 106 | 366 |
| 合計 | | | 110 | - | - | 3955 | - | - | - | 911 | - | - | - | - | - | - | - | - | - | - | 3031 | 555 | 3586 |

表3、專任教師人數統計表

| 系所 | 學期 | 教授 | | | | | | 副教授 | | | | | | 助理教授 | | | | | | 講師 | | | | | | 總計 | | | | | | | | | | |
|-----------------|----|------|------|------|--------|--------|----|------|------|------|--------|--------|----|------|------|------|------|--------|--------|----|----|------|------|------|--------|----|--------|----|----|---|---|---|---|---|---|----|
| | | 一般教師 | 客座教授 | 講座教授 | 專業技術人員 | 專業技術教師 | 其他 | 一般教師 | 客座教授 | 講座教授 | 專業技術人員 | 專業技術教師 | 其他 | 小計 | 一般教師 | 客座教授 | 講座教授 | 專業技術人員 | 專業技術教師 | 其他 | 小計 | 一般教師 | 客座教授 | 講座教授 | 專業技術人員 | | 專業技術教師 | 其他 | 小計 | | | | | | | |
| 物理治療系 | 上 | 1 | - | - | - | - | - | 1 | 3 | - | - | 2 | - | - | 5 | 4 | - | - | 2 | - | - | 6 | - | - | - | - | - | - | - | - | - | - | - | - | - | 12 |
| | 下 | 2 | - | - | - | - | - | 2 | 3 | - | - | 2 | - | - | 5 | 3 | - | - | 2 | - | - | 5 | - | - | - | - | - | - | - | - | - | - | - | - | - | 12 |
| 生物科技系(所) | 上 | 3 | - | - | - | - | - | 3 | 6 | - | - | - | - | - | 6 | - | - | - | 2 | - | - | 2 | - | - | - | - | - | - | - | - | - | - | - | - | - | 11 |
| | 下 | 3 | - | - | - | - | - | 3 | 4 | - | - | - | - | - | 4 | - | - | - | 2 | - | - | 2 | - | - | - | - | - | - | - | - | - | - | - | - | - | 9 |
| 營養系暨營養醫學研究所 | 上 | 3 | - | - | - | - | - | 3 | 4 | - | - | - | - | - | 4 | 4 | - | - | - | - | - | 4 | - | - | - | - | - | - | - | - | - | - | - | - | - | 11 |
| | 下 | 3 | - | - | - | - | - | 3 | 4 | - | - | - | - | - | 4 | 4 | - | - | - | - | - | 4 | - | - | - | - | - | - | - | - | - | - | - | - | - | 11 |
| 語言治療與聽力學系 | 上 | - | - | - | - | - | - | - | 1 | - | - | - | - | - | 1 | 1 | - | - | 4 | - | - | 5 | 2 | - | - | - | - | - | - | - | - | - | - | - | - | 8 |
| | 下 | - | - | - | - | - | - | - | 1 | - | - | - | - | - | 1 | 1 | - | - | 5 | - | - | 6 | 2 | - | - | - | - | - | - | - | - | - | - | - | - | 9 |
| 動保學士學位學程 | 上 | - | - | - | - | - | - | - | - | - | - | - | - | - | - | 2 | - | - | 3 | - | - | 5 | - | - | - | - | - | - | - | - | - | - | - | - | - | 5 |
| | 下 | - | - | - | - | - | - | - | - | - | - | - | - | - | - | 2 | - | - | 3 | - | - | 5 | - | - | - | - | - | - | - | - | - | - | - | - | - | 5 |
| 健康事業管理系(所) | 上 | - | - | 2 | - | - | - | 2 | 6 | - | - | 1 | - | - | 7 | 2 | - | - | - | - | 1 | 3 | 1 | - | - | - | - | - | - | - | - | - | - | - | - | 13 |
| | 下 | - | - | 2 | - | - | - | 2 | 6 | - | - | 1 | - | - | 7 | 2 | - | - | - | - | 1 | 3 | 1 | - | - | - | - | - | - | - | - | - | - | - | - | 13 |
| 老人福利與長期照顧事業系(所) | 上 | 1 | - | 2 | - | - | - | 3 | 3 | - | - | - | - | - | 3 | 4 | - | - | - | - | - | 4 | 1 | - | - | - | - | - | - | - | - | - | - | - | - | 11 |
| | 下 | 1 | - | 2 | - | - | - | 3 | 3 | - | - | - | - | - | 3 | 5 | - | - | - | - | - | 5 | 1 | - | - | - | - | - | - | - | - | - | - | - | - | 12 |

表4、兼任教師人數統計表

| 系所 | 學期 | 教授 | | | | | | 副教授 | | | | | | 助理教授 | | | | | | 講師 | | | | | | 無 | | | | | | 總計 | | | | | | | | | | | |
|-----------------|----|------|------|------|--------|--------|----|------|------|------|--------|--------|----|------|------|------|------|--------|--------|----|----|------|------|------|--------|--------|----|----|------|------|------|----|--------|--------|----|----|---|---|---|---|---|---|----|
| | | 一般教師 | 客座教授 | 講座教授 | 專業技術人員 | 專業技術教師 | 其他 | 一般教師 | 客座教授 | 講座教授 | 專業技術人員 | 專業技術教師 | 其他 | 小計 | 一般教師 | 客座教授 | 講座教授 | 專業技術人員 | 專業技術教師 | 其他 | 小計 | 一般教師 | 客座教授 | 講座教授 | 專業技術人員 | 專業技術教師 | 其他 | 小計 | 一般教師 | 客座教授 | 講座教授 | | 專業技術人員 | 專業技術教師 | 其他 | 小計 | | | | | | | |
| 物理治療系 | 上 | - | - | - | - | - | - | - | - | - | - | - | - | 1 | 2 | - | - | - | - | - | 4 | 6 | - | - | - | - | - | - | - | - | - | - | - | - | 6 | - | - | - | - | - | - | - | 11 |
| | 下 | - | - | - | - | - | - | - | - | - | - | - | - | 1 | 2 | 3 | - | - | 1 | - | - | 4 | 10 | - | - | - | - | - | - | - | - | - | - | - | - | 10 | - | - | - | - | - | - | - |
| 生物科技系(所) | 上 | - | - | - | - | - | - | - | - | - | - | - | - | 4 | - | - | - | - | - | - | 4 | 1 | - | - | - | - | - | - | - | - | - | - | - | - | 1 | - | - | - | - | - | - | - | 5 |
| | 下 | 1 | - | - | - | - | - | 1 | - | - | - | - | - | 3 | - | - | - | - | - | - | 3 | 2 | - | - | - | - | - | - | - | - | - | - | - | - | 2 | - | - | - | - | - | - | - | 6 |
| 營養系暨營養醫學研究所 | 上 | 1 | - | - | - | - | - | 1 | 4 | - | - | - | - | 4 | 7 | - | - | - | - | - | 7 | 12 | - | - | - | - | - | - | - | - | - | - | - | - | 12 | - | - | - | - | - | - | - | 24 |
| | 下 | 1 | - | - | - | - | - | 1 | 3 | - | - | - | - | 3 | 5 | - | - | - | - | - | 5 | 5 | - | - | 1 | - | - | - | - | - | - | - | - | - | 6 | - | - | - | - | - | - | - | 15 |
| 語言治療與聽力學系 | 上 | 1 | - | - | - | - | - | 1 | - | - | - | - | - | - | - | - | - | - | - | - | 3 | - | - | 3 | 1 | - | - | - | - | - | - | - | - | - | 1 | - | - | - | - | - | - | - | 5 |
| | 下 | - | - | - | - | - | - | - | - | - | - | - | - | - | - | - | - | - | - | - | 3 | - | - | 3 | 2 | - | - | - | - | - | - | - | - | - | 2 | - | - | - | - | - | - | - | 5 |
| 動保學士學位學程 | 上 | - | - | - | - | - | - | - | - | - | - | - | - | - | 1 | - | - | - | - | - | 1 | 1 | - | - | 1 | - | - | - | - | - | - | - | - | - | 2 | - | - | - | - | - | - | - | 3 |
| | 下 | - | - | - | - | - | - | - | - | - | - | - | - | - | - | - | - | - | - | - | - | 1 | - | - | 1 | - | - | - | - | - | - | - | - | - | 2 | - | - | - | - | - | - | - | 2 |
| 健康事業管理系(所) | 上 | - | - | - | - | - | - | 2 | - | - | - | - | - | 2 | 2 | - | - | - | - | - | 3 | 12 | - | - | - | - | - | - | - | - | - | - | - | - | 12 | - | - | - | - | - | - | - | 16 |
| | 下 | - | - | 1 | - | - | - | 1 | 1 | - | - | - | - | 1 | 6 | - | - | - | - | - | 6 | 8 | - | - | - | - | - | - | - | - | - | - | - | - | 8 | - | - | - | - | - | - | - | 16 |
| 老人福利與長期照顧事業系(所) | 上 | - | - | - | - | - | - | 1 | - | - | - | - | - | 1 | 3 | - | - | - | - | - | 3 | 10 | - | - | 1 | - | - | - | - | - | - | - | - | - | 11 | - | - | - | - | - | - | - | 15 |
| | 下 | - | - | - | - | - | - | 1 | - | - | - | - | - | 1 | 3 | - | - | - | - | - | 3 | 9 | - | - | 1 | - | - | - | - | - | - | - | - | - | 10 | - | - | - | - | - | - | - | 14 |

表5、專任教師升等統計表

| 系所 | 學期 | 學院內專任教師人數 | 專任教師升等人數 | | |
|-------|----|-----------|----------|-----|----|
| | | | 助理教授 | 副教授 | 教授 |
| 物理治療系 | 上 | 12 | - | - | - |
| | 下 | 12 | - | 1 | 1 |

| 系所 | 學期 | 學院內專任 教師人數 | 專任教師升等人數 | | |
|-----------------|----|---------------|----------|-----|----|
| | | | 助理教授 | 副教授 | 教授 |
| 生物科技系(所) | 上 | 11 | - | - | - |
| | 下 | 9 | - | - | - |
| 營養系暨營養醫學研究所 | 上 | 11 | - | - | - |
| | 下 | 11 | - | - | - |
| 語言治療與聽力學系 | 上 | 8 | - | - | - |
| | 下 | 9 | - | - | - |
| 動物保健學士學位學程 | 上 | 5 | - | - | - |
| | 下 | 5 | - | - | - |
| 健康事業管理系(所) | 上 | 13 | - | - | - |
| | 下 | 13 | - | - | - |
| 老人福利與長期照顧事業系(所) | 上 | 12 | - | - | - |
| | 下 | 12 | - | - | - |

表6、教師參與學術活動－研習（討）會及學術研討會

| 系所 | 學期 | 國內 | 國際 | 合計 |
|-----------------|----|-----|----|-----|
| 物理治療系 | 上 | 52 | - | 52 |
| | 下 | 13 | 1 | 14 |
| 生物科技系(所) | 上 | 3 | 4 | 7 |
| | 下 | 7 | 4 | 11 |
| 營養系暨營養醫學研究所 | 上 | 88 | - | 88 |
| | 下 | 55 | - | 55 |
| 語言治療與聽力學系 | 上 | - | 3 | 3 |
| | 下 | - | 12 | 12 |
| 動物保健學士學位學程 | 上 | 26 | 1 | 27 |
| | 下 | 21 | 5 | 26 |
| 健康事業管理系(所) | 上 | 44 | 1 | 45 |
| | 下 | 40 | 0 | 40 |
| 老人福利與長期照顧事業系(所) | 上 | 3 | - | - |
| | 下 | 1 | - | - |
| 合計 | | 353 | 31 | 380 |

表7、教師交流（人次）

| 系所 | 學期 | 參訪本系 | 校外參觀 | 招生宣導 | 業界典範 | 展覽 |
|-------------|----|------|------|------|------|----|
| 物理治療系 | 上 | 3 | 2 | 3 | - | - |
| | 下 | 3 | - | 9 | - | - |
| 生物科技系(所) | 上 | - | 1 | - | - | - |
| | 下 | - | 1 | - | - | - |
| 營養系暨營養醫學研究所 | 上 | 1 | - | 1 | - | - |
| | 下 | 7 | - | 24 | - | - |
| 語言治療與聽力學系 | 上 | 4 | 1 | 2 | - | - |
| | 下 | 4 | 1 | 10 | - | - |
| 動物保健學士學位學程 | 上 | 9 | 7 | 7 | - | - |
| | 下 | 3 | 4 | 21 | - | - |

| 系所 | 學期 | 參訪本系 | 校外參觀 | 招生宣導 | 業界典範 | 展覽 |
|-----------------|----|------|------|------|------|----|
| 健康事業管理系(所) | 上 | 4 | - | 6 | - | - |
| | 下 | 3 | 1 | 17 | - | - |
| 老人福利與長期照顧事業系(所) | 上 | - | 1 | 10 | - | - |
| | 下 | - | 1 | 9 | - | - |
| 合計 | | 41 | 20 | 119 | - | - |

表8、學院內專任教師執行計畫統計表

| 年度 | | 物理治療系 | 生物科技系(所) | 營養系暨營養醫學研究所 | 語言治療與聽力學系 | 動物保健學士學位學程 | 健康事業管理系(所) | 老人福利與長期照顧事業系(所) | 合計 |
|------------------------|--------|---------|-----------|-------------|-----------|------------|------------|-----------------|------------|
| 政府部會案件 (不含國科會及教育案件) | 總件數 | - | - | 1 | - | 1 | 5 | 2 | 9 |
| | 總金額(元) | - | - | 1,000,000 | - | 1,000,000 | 3,547,029 | 2,439,732 | 7,986,761 |
| 國科會案件 | 總件數 | - | 2 | 2 | - | - | - | - | 4 |
| | 總金額(元) | - | 2,500,000 | 1,500,000 | - | - | - | - | 4,000,000 |
| 產學合作案 | 總件數 | 3 | 2 | 7 | - | - | 7 | 4 | 23 |
| | 總金額(元) | 342,000 | 1,015,000 | 3,537,000 | - | - | 520,000 | 7,710,000 | 13,124,000 |
| 教育部案件 | 總件數 | - | - | - | - | - | - | - | 0 |
| | 總金額(元) | - | - | - | - | - | - | - | 0 |
| 教育部計畫型 獎助案 | 總件數 | - | - | - | 1 | - | - | - | 1 |
| | 總金額(元) | - | - | - | 231,000 | - | - | - | 231,000 |
| 技術服務案 | 總件數 | - | - | - | 2 | - | - | 2 | 4 |
| | 總金額(元) | - | - | - | 600,000 | - | - | 160,000 | 760,000 |
| 校內補助 | 總件數 | - | - | 1 | - | 1 | - | 3 | 5 |
| | 總金額(元) | - | - | 99,000 | - | 73,820 | - | 95,000 | 267,820 |
| 總計 | 總件數 | 3 | 4 | 11 | 3 | 2 | 12 | 9 | 44 |
| | 總金額(元) | 342,000 | 3,515,000 | 6,136,000 | 831,000 | 1,073,820 | 4,067,029 | 8,865,000 | 24,829,849 |

表9、學院內專任教師研究成果統計表

| 系所 | 年度 | 專任教師發表論文數 | | 專任教師發表專書(含篇章)數 | 專任教師獲得專利數 |
|-----------------|-----|-----------|-------|----------------|-----------|
| | | 期刊論文 | 研討會論文 | | |
| 物理治療系 | 109 | 1 | 10 | 1 | - |
| 生物科技系(所) | 109 | 6 | 9 | - | - |
| 營養系暨營養醫學研究所 | 109 | 1 | 5 | 1 | - |
| 語言治療與聽力學系 | 109 | - | 1 | - | - |
| 動物保健學士學位學程 | 109 | - | - | - | - |
| 健康事業管理系(所) | 109 | 1 | - | 1 | - |
| 老人福利與長期照顧事業系(所) | 109 | 2 | 3 | 1 | - |
| 合計 | | 11 | 28 | 4 | - |

表10、教師教學教材製作及獎勵

| 系所 | 學期 | 課程數 | 獎金 |
|----------|----|-----|--------|
| 物理治療系 | 上 | - | - |
| | 下 | 2 | 14,000 |
| 生物科技系(所) | 上 | 1 | 8,000 |
| | 下 | 3 | 41,000 |

| 系所 | 學期 | 課程數 | 獎金 |
|-----------------|----|-----|---------|
| 營養系暨營養醫學研究所 | 上 | 4 | 28,000 |
| | 下 | 2 | 14,000 |
| 語言治療與聽力學系 | 上 | 1 | 0 |
| | 下 | 2 | 20,000 |
| 動物保健學士學位學程 | 上 | 2 | 16,000 |
| | 下 | 2 | 33,000 |
| 健康事業管理系(所) | 上 | 4 | 31,000 |
| | 下 | 1 | 2,500 |
| 老人福利與長期照顧事業系(所) | 上 | - | - |
| | 下 | 1 | 12,000 |
| 合計 | | 25 | 219,500 |

表11、教師專業服務（參與各服務性質之專任教師人次）

| 系所 | 學期 | 擔任專業考試命題委員 | 擔任學會行政職務 | 擔任國內專業期刊編審及評審 | 擔任國外專業期刊編審及評鑑 | 擔任校外公民營機構顧問或委員 | 擔任政府機構專業委員會委員 | 其他 |
|-----------------|----|------------|----------|---------------|---------------|----------------|---------------|----|
| 物理治療系 | 上 | - | - | - | - | - | - | - |
| | 下 | 1 | 1 | - | - | 2 | 1 | 4 |
| 生物科技系(所) | 上 | - | - | - | 13 | 2 | - | 4 |
| | 下 | - | 1 | 1 | 5 | 4 | - | - |
| 營養系暨營養醫學研究所 | 上 | 0 | 0 | 1 | 23 | 1 | 0 | 1 |
| | 下 | 5 | 0 | 0 | 17 | 31 | 3 | 9 |
| 語言治療與聽力學系 | 上 | - | - | - | - | 4 | 1 | 15 |
| | 下 | - | 1 | - | - | 2 | 2 | 4 |
| 動物保健學士學位學程 | 上 | - | - | - | - | - | - | 3 |
| | 下 | - | - | - | - | 3 | 1 | 3 |
| 健康事業管理系(所) | 上 | 3 | 1 | 1 | 1 | 20 | - | - |
| | 下 | 4 | 1 | 2 | 2 | 31 | - | 3 |
| 老人福利與長期照顧事業系(所) | 上 | - | 3 | 1 | - | 8 | 39 | - |
| | 下 | 2 | 3 | 1 | - | 11 | 5 | - |
| 合計 | | 15 | 11 | 7 | 61 | 119 | 52 | 46 |

表12、學生輔導 I

| 系所 | 學期 | 個別諮商 | | 團體輔導 | | 班級輔導 | | 總計 | |
|-------------|----|------|-----|------|----|------|----|-----|-----|
| | | 人次 | 場次 | 人次 | 場次 | 人次 | 場次 | 人次 | 場次 |
| 物理治療系 | 上 | 172 | 172 | 4 | 4 | 148 | 3 | 324 | 179 |
| | 下 | 95 | 95 | 0 | 0 | 119 | 1 | 214 | 96 |
| 生物科技系(所) | 上 | 31 | 31 | 2 | 1 | 64 | 2 | 97 | 34 |
| | 下 | 8 | 8 | 0 | 0 | 0 | 0 | 8 | 8 |
| 營養系暨營養醫學研究所 | 上 | 135 | 135 | 3 | 1 | 62 | 2 | 200 | 138 |
| | 下 | 73 | 73 | 2 | 1 | 0 | 0 | 75 | 74 |
| 語言治療與聽力學系 | 上 | 113 | 113 | 1 | 1 | 123 | 3 | 237 | 117 |
| | 下 | 71 | 71 | 4 | 3 | 0 | 0 | 75 | 74 |

| 系所 | 學期 | 個別諮商 | | 團體輔導 | | 班級輔導 | | 總計 | |
|---------------------|----|------|-----|------|----|------|----|------|-----|
| | | 人次 | 場次 | 人次 | 場次 | 人次 | 場次 | 人次 | 場次 |
| 動物保健學士學位 學程 | 上 | 61 | 61 | 1 | 1 | 50 | 1 | 112 | 63 |
| | 下 | 3 | 3 | 1 | 1 | 0 | 0 | 4 | 4 |
| 健康事業管理系 (所) | 上 | 53 | 53 | 3 | 1 | 119 | 4 | 175 | 58 |
| | 下 | 29 | 29 | 2 | 2 | 0 | 0 | 31 | 31 |
| 老人福利與長期照 顧事業系(所) | 上 | 18 | 18 | 15 | 12 | 589 | 17 | 622 | 47 |
| | 下 | 21 | 21 | 28 | 16 | 571 | 17 | 620 | 54 |
| 合計 | | 883 | 883 | 66 | 44 | 1845 | 50 | 2794 | 977 |

表 12-1 學生輔導Ⅱ（補救教學、證照輔導）

| 系所 | 學期 | 補救教學 | | | 證照輔導 | | |
|---------------------|----|------|-----|------|------|-----|------|
| | | 課程數 | 總時數 | 參與人次 | 課程數 | 總時數 | 參與人次 |
| 物理治療系 | 上 | 1 | 4 | 15 | - | - | - |
| | 下 | 3 | 20 | 60 | 4 | 135 | 258 |
| 生物科技系(所) | 上 | - | - | - | - | - | - |
| | 下 | - | - | - | - | - | - |
| 營養系暨營養醫 學研究所 | 上 | 3 | 8 | 32 | 2 | 62 | 93 |
| | 下 | 4 | 9 | 95 | 1 | 104 | 26 |
| 語言治療與聽力 學系 | 上 | 1 | 10 | 55 | 2 | 29 | 131 |
| | 下 | 1 | 1 | 4 | 2 | 55 | 315 |
| 動物保健學士學 位學程 | 上 | - | - | - | 1 | 45 | 13 |
| | 下 | - | - | - | 1 | 38 | 37 |
| 健康事業管理系(所) | 上 | 15 | 49 | 298 | 4 | 26 | 133 |
| | 下 | 5 | 19 | 113 | 2 | 13 | 85 |
| 老人福利與長期 照顧事業系(所) | 上 | 3 | 8 | 11 | - | - | - |
| | 下 | 2 | 5 | 7 | - | - | - |
| 合計 | | 38 | 133 | 690 | 19 | 507 | 1091 |

表 13、協同教學辦理情形

| 系所 種類 | 物理 治療系 | | 生物科技系 (所) | | 營養系暨 營養醫學 研究所 | | 語言治療與 聽力學系 | | 動物保健 學士學位 學程 | | 健康事業 管理系 | | 老人福利 與事業系 (所) | |
|----------------|----------------|----------|----------------|----------|---------------------|----------|----------------|----------|--------------------|----------|----------------|----------|---------------------|----------|
| | 場次/ 課程 數 | 參與 人次 | 場次/ 課程 數 | 參與 人次 | 場次/ 課程 數 | 參與 人次 | 場次/ 課程 數 | 參與 人次 | 場次/ 課程 數 | 參與 人次 | 場次/ 課程 數 | 參與 人次 | 場次/ 課程 數 | 參與 人次 |
| 協同 教學 | - | - | 4/4 | 147 | - | - | - | - | - | - | - | - | 3/3 | 109 |
| 學程 協同 教學 | - | - | - | - | - | - | - | - | - | - | - | - | 19/3 | 214 |
| 業界 協同 教學 | 9/4 | 500 | - | - | 13/6 | 676 | 19/9 | 522 | 23/8 | 1325 | 7/7 | 141 | 6/2 | 120 |
| 合計 | 9/4 | 500 | 4/4 | 147 | 13/6 | 676 | 19/9 | 522 | 23/8 | 1325 | 7/7 | 141 | 28/8 | 443 |

表14、在校學生獲得技術證照統計

| 系所 | 證照名稱 | 總張數 | 總人數 |
|-----------------|---|-----|-----|
| 物理治療系 | (CPR)心肺復甦術 | 151 | 151 |
| | (CSEPT)大學校院英語能力測驗 | 22 | 22 |
| | (TOEIC)多益測驗 | 4 | 4 |
| | sanctband 拉力帶指導教練 | 22 | 22 |
| | TQC-OA 中文輸入(注音) | 14 | 14 |
| | TQC-OA 中文輸入(新注音) | 17 | 17 |
| | TQC-OA 中文輸入(速成) | 1 | 1 |
| | TQC-OA 英文輸入 | 6 | 6 |
| | 肌能系貼紮基礎檢定合格證書 | 60 | 60 |
| | 肌能系貼紮臨床應用檢定合格證書 | 60 | 60 |
| | 臺灣肌能系第一級認證貼紮師 | 24 | 24 |
| 國民體適能檢測員 | 28 | 28 | |
| 生物科技系(所) | TQC-OA 中文輸入(注音)實用級 | 7 | 7 |
| | TQC-OA 中文輸入(注音)進階級 | 2 | 2 |
| | TQC-OA 中文輸入(新注音)實用級 | 1 | 1 |
| | TQC-OA 中文輸入(新注音)專業級 | 1 | 1 |
| | TQC-OA 英文輸入 實用級 | 1 | 1 |
| CPR+AED 合格證書 | 26 | 26 | |
| 營養系暨營養醫學研究所 | (CSEPT)大學校院英文能力檢測 | 6 | 6 |
| | 電腦技能基金會(TQC)PowerPoint 專業級 | 1 | 1 |
| | 國際微軟 MOS-Powerpoint | 1 | 1 |
| | 電腦技能基金會中文輸入進階級 | 1 | 1 |
| | 多益 TOEIC | 1 | 1 |
| | CPR+AED 合格證書 | 49 | 49 |
| | 食品安全管制與採購管理師 | 23 | 23 |
| 溯溪安全人員證 | 1 | 1 | |
| 語言治療與聽力學系 | (CSEPT)大學校院英語能力測驗/ CEF A2 | 2 | 2 |
| | (CSEPT)大學校院英語能力測驗/ CEF B1 | 4 | 4 |
| | (TOEIC)多益測驗/ CEF A2 | 1 | 1 |
| | (TOEIC)多益測驗/ CEF B1 | 1 | 1 |
| | PVQC(觀光)專業級 | 2 | 2 |
| | CPR 合格證書 | 40 | 40 |
| | TQC-OA 中文輸入(新注音)/進階級 | 8 | 8 |
| | TQC-OA 中文輸入(新注音)/實用級 | 3 | 3 |
| | TQC-OA 中文輸入(注音)/進階級 | 5 | 5 |
| | TQC-OA 中文輸入(注音)/實用級 | 3 | 3 |
| TQC-OA 英文輸入/實用級 | 1 | 1 | |
| 動物保健學士學位學程 | (CSEPT)大學校院英語能力測驗(新制 98 年 11 月後)第一級(170~240) / CEF B1 | 4 | 4 |
| | (CSEPT)大學校院英語能力測驗(新制 98 年 11 月後)第一級(130-169) / CEF A2 | 1 | 1 |
| | (TOEIC)多益測驗/ CEF B1 | 1 | 1 |
| | 電腦技能基金會 TQC-OA 中文輸入(新注音)實用級 | 7 | 7 |

| 系所 | 證照名稱 | 總張數 | 總人數 |
|----------------------|--|-----|-----|
| | 電腦技能基金會 TQC-OA 中文輸入(新注音)進階級 | 3 | 3 |
| | 電腦技能基金會 TQC-OA 中文輸入(注音)實用級 | 7 | 7 |
| | 電腦技能基金會 TQC-OA 中文輸入(注音)進階級 | 4 | 4 |
| | 電腦技能基金會 TQC-OA 中文輸入(速成)實用級 | 1 | 1 |
| | 電腦技能基金會 TQC-OA 英文輸入實用級 | 5 | 5 |
| 健康事業管理系(所) | Specialist for Office Word 2010 | 24 | 24 |
| | Specialist for Office Word 2016 | 19 | 19 |
| | Specialist PowerPoint Associate (PowerPoint and PowerPoint 2019) | 32 | 32 |
| | Specialist Word Associate (Word and Word 2019) | 18 | 18 |
| | CRM Merchandise Analyst[CRM 顧客關係管理商品分析師] | 34 | 34 |
| | Internet Marketing Analyst[IMA 網路行銷分析師] | 41 | 41 |
| | Product Marketing Analyst[PMA 市場產品行銷策略分析師] | 34 | 34 |
| | TQC+APP INVENTOR 程式設計核心能力 | 11 | 11 |
| | TQC-DK 人工智慧應用與技術 | 1 | 1 |
| | 病歷資訊管理師 | 156 | 156 |
| | 高階調查與研究方法分析師 | 9 | 9 |
| 調查與研究方法分析師 | 225 | 225 | |
| 老人福利與長期照顧事業系(所) | 銀髮族功能性體適能檢測員 | 6 | 6 |
| | 中華民國技術士-照顧服務員 | 4 | 4 |
| | CPR+AED 合格證書 | 60 | 60 |
| | TQC-OA 中文輸入(注音)-進階級 | 3 | 3 |
| | TQC-OA 中文輸入(新注音)-進階級 | 6 | 6 |
| | TQC-OA WORD (2010)-實用級 | 1 | 1 |
| | TQC-OA 中文輸入(注音)-實用級 | 9 | 9 |
| | TQC-OA 中文輸入(搜狗)-實用級 | 1 | 1 |
| TQC-OA 中文輸入(新注音)-實用級 | 6 | 6 | |

表15、簽策略聯盟總數、總金額數

| 系所 | 學期 | 策略聯盟案(件數) | 研究金額 |
|-----------------|----|-----------|------|
| 物理治療系 | 上 | - | - |
| | 下 | - | - |
| 生物科技系(所) | 上 | - | - |
| | 下 | - | - |
| 營養系暨營養醫學研究所 | 上 | - | - |
| | 下 | - | - |
| 語言治療與聽力學系 | 上 | 0 | - |
| | 下 | 1 | - |
| 動物保健學士學位學程 | 上 | 1 | - |
| | 下 | 6 | - |
| 健康事業管理系(所) | 上 | - | - |
| | 下 | - | - |
| 老人福利與長期照顧事業系(所) | 上 | 26 | - |
| | 下 | 0 | - |
| 合計 | | 34 | - |

表16、各學制課程安排學分時數一覽表

| 系所 | 課程類別 學制 | 通識教育課程 | | 專業必修 | | 選修 | | 合計 | |
|-------------------------|-------------|--------|----|------|------|----|----|------|------|
| | | 學分 | 時數 | 學分 | 時數 | 學分 | 時數 | 學分 | 時數 |
| 物理治療系 | 日四技 | 30 | 34 | 88 | 157 | 24 | 24 | 142 | 213 |
| 生物科技系 (所) | 日四技 | 30 | 32 | 62 | 70 | 36 | 36 | 128 | 138 |
| | 研究所 | - | - | 24.5 | 24.5 | 6 | 6 | 30.5 | 30.5 |
| 營養系暨營養 醫學研究所 | 日四技 | 30 | 32 | 64 | 73 | 34 | 34 | 128 | 139 |
| | 夜四技 | 26 | 26 | 54 | 62 | 48 | 48 | 128 | 136 |
| | 日二技 | 10 | 10 | 44 | 51 | 18 | 19 | 72 | 80 |
| | 研究所 | - | - | 18.5 | 16.5 | 12 | 12 | 30.5 | 28.5 |
| 語言治療與 聽力學系 | 日四技- 聽力組 | 30 | 32 | 80 | 89 | 27 | 27 | 137 | 148 |
| | 日四技- 語言組 | 30 | 32 | 84 | 93 | 23 | 23 | 137 | 148 |
| 動物保健學 士學位學程 | 日四技 | 30 | 32 | 58 | 65 | 40 | 40 | 128 | 137 |
| 健康事業管 理系(所) | 日四技 | 30 | 32 | 58 | 64 | 40 | 40 | 128 | 136 |
| | 夜四技 | 26 | 26 | 61 | 65 | 41 | 41 | 128 | 132 |
| | 研究所 | - | - | 14 | 17.5 | 10 | 10 | 24 | 27.5 |
| 老人福利與 長期照顧事 業系(所) | 日四技 | 30 | 32 | 58 | 61 | 40 | 40 | 128 | 133 |
| | 夜四技 | 26 | 26 | 51 | 52 | 51 | 51 | 128 | 129 |
| | 研究所 | - | - | 18.5 | 15.5 | 18 | 18 | 35.5 | 33.5 |

表17、專題研究競賽

| 系所 | 類別 | 參賽組數 | | 獲獎組數 | |
|-----------------|----|------|------|------|------|
| | | 口頭報告 | 海報競賽 | 口頭報告 | 海報競賽 |
| 物理治療系 | | 4 | 3 | 4 | 3 |
| 生物科技系(所) | | 2 | 1 | 2 | 1 |
| 營養系暨營養醫學研究所 | | 1 | 4 | 1 | 1 |
| 語言治療與聽力學系 | | 4 | - | 4 | - |
| 動物保健學士學位學程 | | - | 1 | - | 1 |
| 健康事業管理系(所) | | 4 | 5 | 1 | 1 |
| 老人福利與長期照顧事業系(所) | | - | 13 | - | 4 |
| 合計 | | 15 | 27 | 12 | 11 |

表18、教師取得新證照

| 系所 | 證照名稱 | 總張數 |
|-------------|---|-----|
| 物理治療系 | 國民體適能檢測員證書 | 1 |
| | 心肺復甦術合格證書 | 1 |
| 生物科技系(所) | - | - |
| 營養系暨營養醫學研究所 | - | - |
| 語言治療與聽力學系 | 丙類輔具評估人員訓練資格 | 1 |
| | 長照服務人員證明(醫事人員) | 1 |
| | The McNeill Dysphagia Therapy Program Certification Course | 1 |
| 動物保健學士學位學程 | - | - |

| 系所 | 證照名稱 | 總張數 |
|-----------------|------|-----|
| 健康事業管理系(所) | - | - |
| 老人福利與長期照顧事業系(所) | - | - |
| 合計 | - | 5 |

表19、辦理技能檢定

| 系所 | 檢定 | 梯次 | 時數 | 人次 |
|-----------------|--|------|-----|------|
| 物理治療系 | CPR 證照 | 1 | 4 | 93 |
| | 國考密集輔導衝刺班 | 1 | 105 | 23 |
| | Sanctband 初級拉力帶認證課程 | 1 | 10 | 22 |
| | 臺灣肌能系貼紮基礎檢定 | 1 | 8 | 60 |
| | 臺灣肌能系貼紮臨床應用檢定 | 1 | 8 | 60 |
| | 109.1 學期「核心能力」檢定 | 1 | 5 | 234 |
| | 109.2 學期「核心能力」檢定 | 1 | 5 | 129 |
| 生物科技系(所) | 核心能力檢定 | 1091 | 2 | 33 |
| | 實務技能操作檢定 | 191 | 2 | 33 |
| 營養系暨營養醫學研究所 | 中餐烹調(葷食)丙級 | 1 | 30 | 72 |
| | 109 學年度商業類學生技藝競賽職種-中餐烹飪 | 1 | 10 | 78 |
| 語言治療與聽力學系 | 109.1 學期「基礎核心課程」檢定(大二) | 2 | 2 | 74 |
| | 109.1 學期「基礎專業知能」檢定(大三) | 2 | 2 | 59 |
| | 109.2 學期「基礎專業知能」檢定(大三) | 2 | 2 | 51 |
| 動物保健學士學位學程 | 寵物美容丙級技術士證 | 3 | 20 | 100 |
| | 「核心能力」檢定 | 1091 | 2 | 58 |
| | 「實務技能操作」檢定 | 1092 | 2 | 58 |
| 健康事業管理系(所) | Mos PowerPoint 2016 Expert 證照輔導班 | 1 | 6 | 14 |
| | 調查與研究方法分析師證照輔導班 | 2 | 12 | 63 |
| | MOS ACCESS 2010 證照輔導班 | 1 | 6 | 15 |
| | CRM Merchandise Analyst[CRM 顧客關係管理商品分析師證照輔導班 | 1 | 2 | 41 |
| | 醫務管理師證照班- | 1 | 7 | 49 |
| | Mos- PowerPoint 證照輔導班 | 1 | 6 | 36 |
| 老人福利與長期照顧事業系(所) | - | - | - | - |
| 合計 | - | 3490 | 258 | 1455 |

表20、專利資料表

| 系所 | 類別 | 新型專利 | | 發明專利 | | 技轉專利 | |
|-------------|----|------|-----|------|-----|------|-----|
| | | 已核准 | 申請中 | 已核准 | 申請中 | 已核准 | 申請中 |
| 物理治療系 | | - | - | - | - | - | - |
| 生物科技系(所) | | - | - | - | - | - | - |
| 營養系暨營養醫學研究所 | | - | - | - | - | - | - |
| 語言治療與聽力學系 | | - | - | - | - | 2 | - |
| 動物保健學士學位學程 | | - | - | - | - | - | - |
| 健康事業管理系(所) | | - | - | - | - | - | - |

| 系所 | 類別 | 新型專利 | | 發明專利 | | 技轉專利 | |
|-----------------|----|------|-----|------|-----|------|-----|
| | | 已核准 | 申請中 | 已核准 | 申請中 | 已核准 | 申請中 |
| 老人福利與長期照顧事業系(所) | | - | - | - | - | - | - |
| 合計 | | - | - | - | - | 2 | - |

表21、其他（學生表現優異名單...等）

| 日期 | 摘要 (國際交流、獲獎、活動舉辦....) | 地點 | 參與人員 或人數 |
|-----------|--|------------------|-----------------|
| 一、物理治療系 | | | |
| 109.12.25 | 弘光科技大學醫療健康學院 109 學年度學生專題研究競賽-口頭發表組（第一名） 題目：Effect of Fatigue on Symmetry and Multi-Joint Coordination during Roundhouse Kick in Taekwondo Athletes(英文發表) | 弘光科技大學 醫療健康學院 | 楊文傑老師 學生 3 名 |
| 109.12.25 | 弘光科技大學醫療健康學院 109 學年度學生專題研究競賽-口頭發表組（第二名） 題目：探討伸展治療對頸部肌肉疼痛患者之影響 The influence of Stretching therapy for patients with neck myofascial pain(英文發表) | 弘光科技大學 醫療健康學院 | 吳錫昆老師 學生 7 名 |
| 109.12.25 | 弘光科技大學醫療健康學院 109 學年度學生專題研究競賽-口頭發表組（佳作） 題目：手部震動訓練器對偏癱患者手部張力及功能的影響_個案報告 | 弘光科技大學 醫療健康學院 | 陳綉儀老師 學生 6 名 |
| 109.12.25 | 弘光科技大學醫療健康學院 109 學年度學生專題研究競賽-口頭發表組（佳作） 題目：兒茶素對糖尿病鼠類憂鬱行為的保護作用 | 弘光科技大學 醫療健康學院 | 葉桂鶯老師 學生 1 名 |
| 109.12.25 | 弘光科技大學醫療健康學院 109 學年度學生專題研究競賽-海報製作組（佳作） 題目：Effect of Fatigue on Reaction Time and Movement Time during Roundhouse Kick in Taekwondo Athletes(英文發表) | 弘光科技大學 醫療健康學院 | 楊文傑老師 學生 2 名 |
| 109.12.25 | 弘光科技大學醫療健康學院 109 學年度學生專題研究競賽-海報製作組（佳作） 題目：Effects of stretching hip flexor for dynamic performance during gait 伸展髖屈肌對於步態之動態表現的效益(英文發表) | 弘光科技大學 醫療健康學院 | 吳錫昆老師 學生 9 名 |
| 109.12.25 | 弘光科技大學醫療健康學院 109 學年度學生專題研究競賽-海報製作組（佳作） 題目：探討行走時單側骨盆前傾與雙足動態壓力之間的相互關係 Investigation on the correlation between unilateral anterior pelvic tilt and the dynamic plantar pressure during gait | 弘光科技大學 醫療健康學院 | 陳翰裕老師 學生 4 名 |
| 110.05.18 | 110 年全國大專校院運動會（第五名） 游泳 100 公尺仰式 | 成功大學 | 學生 1 名 |
| 110.05.18 | 110 年全國大專校院運動會（第五名） 游泳 50 公尺仰式 | 成功大學 | 學生 1 名 |

| 日期 | 摘要 (國際交流、獲獎、活動舉辦....) | 地點 | 參與人員 或人數 |
|---------------|--|---------------------------|-------------------------------|
| 二、生物科技系(所) | | | |
| 109.10.16 | 2020 International Conference on Biotechnology and Healthcare Symposium Program Agenda- Poster Session (海報競賽第一名) | 台灣生物科技暨健康產業協會、國立嘉義大學生命科學院 | 張嘉麟教師 張書豪 |
| 109.12.24 | 弘光科技大學醫療健康學院 109 學年度學生專題研究競賽口頭發表組獲得佳作 | 醫療健康學院 | 喬長誠教師 陳映汝 |
| | 弘光科技大學醫療健康學院 109 學年度學生專題研究競賽口頭發表組獲得佳作 | 醫療健康學院 | 張嘉麟教師 王怡泰、劉晏婷 |
| 三、營養系暨營養醫學研究所 | | | |
| 109.09.29 | 與印尼姊妹校進行線上國際交流 | D110 | 教師 3 人 學生 80 人 講者 1 人 |
| 109.10.22 | 活動邀請洛杉磯蘿拉診所王安妮小姐介紹洛杉磯海外實習內容與實習生經歷的分享。 | D110 | 教師 1 人 學生 32 人 講者 1 人 |
| 109.12.02 | 舉辦中餐技藝競賽 | F301 | 78 位高職選手 |
| 109.12.03 | 王雪芳副教授指導「營養防跌-肌不可失」學生社群參加 109 年度學生多元學習社群競賽暨成果展，榮獲口報 B 組第二名。 | 教學發展中心 | 教師 1 人 學生 1 人 |
| 109.12.30 | 魏秋偉副教授指導學生參與「109 學年度醫療健康學院學生專題研究競賽-海報製作組」榮獲海報製作組第二名。 | 教學發展中心 | 教師 1 人 學生 1 人 |
| 110.01.13 | 辦理全民瘋營養 | 霧峰農工 | 學生 28 人 老師 2 人 本校師生 8 人 |
| 110.01.18 | 辦理沙鹿國小宣導-維持健康體位衛教 | 沙鹿國小 | 老師 1 人 |
| 110.03.04 | 辦理飲食質地研究與培訓案計畫膳食質地分類製備人才培育課程 | F301 | 學生 30 人 老師 1 人 講者 1 人 |
| 110.03.13 | 辦理飲食質地培訓課程-校外學生 | F301 | 老師 1 位 講師 7 位 學生 26 位 |
| 110.03.20 | 優遊台中學-全民瘋營養 | D110 | 教師 3 位 學生 19 位 |
| 110.04.10 | 師生參與系上辦理祈安診所協助糖尿病友會活動 | 祈安診所 | 老師 2 位 學生 10 位 |
| 110.04.16 | 辦理主題主題：南投信義鄉文健站健康教 | 南投信義鄉文健站 | 教師 2 人 學生 1 人 |
| 110.04.21 | 辦理主題主題：南投信義鄉文健站健康教 | 南投信義鄉文健站 | 教師 2 人 學生 1 人 |
| 110.04.28 | 109 年度系際盃球類錦標賽 男生組 第四名 參與學生：楊賢佐、黃繼賢 | 運休系 | 學生 2 位 |

| 日期 | 摘要 (國際交流、獲獎、活動舉辦....) | 地點 | 參與人員 或人數 |
|--------------|---|---------------------|----------------------------------|
| 110.04.29 | 弘光三好系際盃短劇比賽 營養系《佳作》 | 學務處課指組 毓麟館 | 學生 26 位 |
| 110.05.06 | 辦理主題：偏鄉部落長照健康教育 | 南投信義鄉 文健站 | 教師 2 人 學生 1 人 |
| 110.05.13 | 身體密碼大解密-打造健康好體位闖關活動/ 講者：閻靜玉老師、吳喬恩營養師 | N 棟 1 樓 | 老師 1 人 講者 1 人 參與人數 80 人 |
| 四、語言治療與聽力學系 | | | |
| 109.12.05 | 2020 全國科技校院聽語治療實務設計競賽 -成人組金牌 得獎學生：曾昭璇、蔡青樺、柯芷吟、鄭瓊棻 | 國立臺北護理 健康大學 | 李佩曄老師 陳綺君老師 學生 4 名 |
| | 2020 全國科技校院聽語治療實務設計競賽 -兒童組佳作 得獎學生：林宜臻、魏沛涵、曹芷綺、洪于涵 | | 鄭湘君老師 學生 4 名 |
| | 2020 全國科技校院聽語治療實務設計競賽 -兒童組佳作 得獎學生：馮暉傑、黃秋茵、林晨憶、丁予 君、高毓姍 | | 王良惠老師 學生 5 名 |
| | 2020 全國科技校院聽語治療實務設計競賽 -兒童組佳作 得獎學生：卓品萱、陳昱璇 | | 李佩曄老師 洪佩文老師 學生 2 名 |
| 109.12.24 | 弘光科技大學醫療健康學院 109 學年度學生專 題研究競賽-口頭發表組第三名 指導老師：鄭湘君 得獎學生：張以臻、魏鈺樺、何雅訓、林采萱、蔡 佳伶、蔡青樺、張鈺鳳、李采蓉、邱羽襄 | 弘光科技大學 L 棟 209 室 | 鄭湘君老師 學生 9 名 |
| | 弘光科技大學醫療健康學院 109 學年度學生專 題研究競賽-口頭發表組佳作 指導老師：鄭湘君 得獎學生：蔡佳伶、何雅訓、陳羿玟 | | 鄭湘君老師 學生 3 名 |
| | 弘光科技大學醫療健康學院 109 學年度學生專 題研究競賽-口頭發表組佳作 指導老師：鄭湘君 得獎學生：邱羽襄、李采蓉、張鈺鳳 | | 鄭湘君老師 學生 3 名 |
| 109.12.24 | 弘光科技大學醫療健康學院 109 學年度學生專 題研究競賽-口頭發表組佳作 指導老師：李佩曄 得獎學生：許哲彰、徐子淵、王郁翔、李昀 潤、施季彤、傅仰昕 | 弘光科技大學 L 棟 209 室 | 李佩曄老師 學生 6 名 |
| 五、動物保健學士學位學程 | | | |
| 109.10.31 | 2020 暑期營隊成發-愛，不止息-『弘愛服務』競 賽-團體獎 | 弘光科技大學 | 7 人 |

| 日期 | 摘要 (國際交流、獲獎、活動舉辦....) | 地點 | 參與人員 或人數 |
|--------------|---|--------------------------|----------------------|
| 109.11.26 | 獲選 109 年度高等教育深耕計畫優良課程 實務課程-良-(寵物美容技術(二)) | 弘光科技大學 | 楊靜芸老師 |
| | 多階段總整問題實作導向課程-良-(寵物美容技術(二)) | | 楊靜芸老師 |
| 109.11.28 | 53 週年運動大會-1 分鐘仰臥起坐-第八名 | 弘光科技大學 | 張佩嫻 |
| | 53 週年運動大會-坐姿體前彎-第六名 | | 黃紫婕 |
| | 53 週年運動大會-坐姿體前彎-第一名 | | 馮師傑 |
| | 53 週年運動大會-800 公尺-第九名 | | 黃紫婕 |
| | 53 週年運動大會-800 公尺-第十名 | | 蘇子筠 |
| | 53 週年運動大會-學生組班際拔河四技一年級組-第三名 | | 動保一甲 |
| | 53 週年運動大會-學生組班際拔河四技二年級組-第二名 | | 動保二甲 |
| | 53 週年運動大會-學生組班際大隊接力女子組總決賽-第一名 | | 動保一甲 |
| 109.12.01 | 獲選 109 年度 APP 創意實作競賽-第二名-寵美丙級 e 指通 | 弘光科技大學 | 動保學程/ 陳品妍、游舒雅 |
| 109.12.02 | 獲選 1082 學期創新教學優良課程-創業管理 | 弘光科技大學 | 侯志遠兼任 講師 |
| 109.12.03 | 榮獲弘光盃「MyET 線上英語口說大賽」進階 B 組第一名 | 弘光科技大學 | 鍾嘉舜 |
| 109.12.20 | 榮獲 TKA 寵物美容仿真犬 C 級檢定 最優秀技術獎 | 台灣育犬協會 (TKA) | 陳喻晨 |
| | 榮獲 TKA 寵物美容仿真犬 C 級檢定 優秀技術獎 | | 林靖凱 |
| | 榮獲 TKA 寵物美容仿真犬 C 級檢定 技術獎 | | 郭珈佑、陳姿穎 |
| 109.12.24 | 弘光科技大學醫療健康學院 109 學年度學生專題研究競賽-海報製作組佳作 作品名稱：寵美店家對實習生需求問卷 指導老師：楊靜芸、劉獻岳 | 醫療健康學院 | 葉俊毅、吳旻軒、張鈺琦、林士硯、林玉強 |
| 110.05.02 | 榮獲 TKA 寵物美容仿真犬 B 級檢定最優秀技術獎 | 台灣育犬協會 (TKA) | 陳喻晨 |
| | 榮獲 TKA 寵物美容仿真犬 B 級檢定優秀技術獎 | | 陳姿穎 |
| | 榮獲 TKA 寵物美容仿真犬 B 級檢定潛力獎 | | 林靖凱 |
| | 榮獲 TKA 寵物美容仿真犬 C 級檢定 最優秀技術獎 | | 潘懿文 |
| | 榮獲 TKA 寵物美容仿真犬 C 級檢定 優秀技術獎 | | 譚文 |
| | 榮獲 TKA 寵物美容仿真犬 C 級檢定 技術獎 | | 林妘偉、許湘晴、李婕寧 |
| | 榮獲 TKA 寵物美容仿真犬 C 級檢定 佳作獎 | | 謝佩樺、張芳瑜、劉奕璋 |
| | 榮獲 TKA 寵物美容仿真犬 C 級檢定 潛力獎 | | 麥美忻 |
| 110.05.06-07 | 2021 第一屆國際寵物健康與服務研討會 2021 The 1st International Symposium on Pet Wellness and Services | 弘光科技大學 國際會議廳 第二會議廳 | 校內 144 位 校外 175 位 |
| 六、健康事業管理系 | | | |

| 日期 | 摘要 (國際交流、獲獎、活動舉辦....) | 地點 | 參與人員 或人數 |
|-----------|---|--------|--|
| 109.12.24 | 弘光科技大學醫療健康學院 109 學年度學生專題研究競賽-口頭發表組第三名 作品名稱：智慧醫療開發過程中之使用者與開發者認知差異之相關研 | 弘光科技大學 | 指導老師： 李怡慶 參賽學生： 陳如燁、陳思好、朱美瑜、張惟歡 |
| 109.12.24 | 弘光科技大學醫療健康學院 109 學年度學生專題研究競賽-海報製作組第三名 作品名稱：銀髮族參與長青學苑課程對生活滿意度之影響：探討城鄉區域之差異 | | 指導老師： 陳亮汝 參賽學生： 黃宇辰、楊萬彰、楊家慶、張家瑜、黃敬雯 |
| 110.05.20 | 2021 醫療品質研討會口報組-金質獎 作品名稱：服務失誤、服務補救與認知公平對補救後滿意度之影響—以中部某連鎖藥局為例 | 線上 | 指導老師： 李怡慶 參賽學生： 吳信宏、黃志璿、施欣好、陳建宏 |
| 110.05.20 | 2021 醫療品質研討會壁報組-銅質獎 作品名稱：服務失誤、服務補救與認知公平對補救後滿意度之影響—以中部某連鎖藥局為例 | 線上 | 指導老師： 李怡慶 參賽學生： 吳信宏、黃志璿、林宜君、余奕嫻 |
| 110.05.23 | 2021 玉山醫務暨健康管理學會學術研討會 榮獲佳作 作品名稱： 智慧醫療下護理人員的工作特性、工作績效與工作滿意：內外控人格特質之干擾 | 線上 | 指導老師： 王美玲 參賽學生： 黃素芬、廖慈瑄、廖奕慈、張瑞君、蔡依姍 |
| 110.05.23 | 2021 玉山醫務暨健康管理學會學術研討會 榮獲第一名 作品名稱： 非上班時間使用工作社交軟體與工作壓力、自我效能、角色衝突與其錯失恐懼之相互關係研究-以中部某區域級 教學醫院員工為例 | 線上 | 指導老師： 李怡慶 參賽學生： 阮若涵、吳信宏、黃志璿 |
| 110.05.23 | 2021 玉山醫務暨健康管理學會學術研討會 榮獲第三名殊榮 作品名稱：領導與部屬交換關係、組織自尊、員工當責與其工作績效間之相互關係研究-以中部某區域級教學醫院員工為例 | 線上 | 指導老師： 李怡慶 參賽學生： 張雅霽、吳信宏、黃志璿 |
| 110.05.23 | 2021 玉山醫務暨健康管理學會學術研討會 榮獲佳作殊榮 作品名稱：好美！我也想做非侵入性美容醫學？-圖片與目標框架元素操弄對於廣告溝通之效果影響 | 線上 | 指導老師： 李怡慶 參賽學生： 白偲好、吳佩珊、廖婉淳 |

| 日期 | 摘要 (國際交流、獲獎、活動舉辦....) | 地點 | 參與人員 或人數 |
|-------------------|--|--------|--|
| 110.05.23 | 2021 玉山醫務暨健康管理學會學術研討會 榮獲佳作 作品名稱：我生病，我送禮，需要？社會交換 理論觀點 | 線上 | 指導老師： 李怡慶 參賽學生： 林沛儀、張華 娟、錢柔而 |
| 110.05.23 | 2021 玉山醫務暨健康管理學會學術研討會 榮獲第二名 作品名稱：病人安全，智慧相隨—探討護理人 員知覺智慧醫療有用性、易用性與病人安全之 關係 | 線上 | 指導老師： 王美玲 參賽學生： 倪滂晏、洪筱 煊、林琬晴、 施方婕、許曜 顯 |
| 110.05.23 | 2021 玉山醫務暨健康管理學會學術研討會 榮獲佳作 作品名稱：智慧醫療開發過程中之使用者與開 發者認知差異之相關研究 | 線上 | 指導老師： 李怡慶 參賽學生： 朱美瑜、陳思 好、陳如燁、 張惟歡 |
| 110.05.23 | 2021 玉山醫務暨健康管理學會學術研討會 榮獲佳作 作品名稱：社區高齡者就醫交通方式選擇之影 響因素：以臺中市為例 | 線上 | 指導老師： 陳亮汝 參賽學生： 陳品蓉、林逸 庭、陳貝純、 傅聖閔、邱宇 婕 |
| 110.05.23 | 2021 玉山醫務暨健康管理學會學術研討會 榮獲佳作 作品名稱：銀髮族參與長青學苑課程對生活滿 意度之影響：探討城鄉區域之差異 | 線上 | 指導老師： 陳亮汝 參賽學生： 楊家慶、 楊萬彰、 黃宇辰、 張家瑜、 黃敬雯 |
| 七、老人福利與長期照顧事業系(所) | | | |
| 110.10.27 | 1091 優良多階段總整問題實作導向課程，獲獎課 程：問題解決導向實務專題(二)，教師：林佳 靜、余靜佳、陳瑛治、梁翠梅、黃玟娟、林志遠、 蔡尚甫。 | 弘光科技大學 | 教師：林佳 靜、余靜佳、 陳瑛治、梁翠 梅、黃玟娟、 林志遠、蔡尚 甫，共 7 位。 |
| 110.10.27 | 1092 優良多階段總整問題實作導向課程，獲獎課 程：問題解決導向實務專題(一)，教師：余靜佳、 陳瑛治、梁翠梅、黃玟娟、董宜禎、蔡尚甫。 | 弘光科技大學 | 教師：余靜 佳、陳瑛治、 梁翠梅、黃玟 娟、董宜禎、 蔡尚甫，共 6 位。 |
| 110.10.27 | 1092 優良創新教學課程，獲獎課程：社會團體工作/ 教師：陳瑛治；獲獎課程：心理學/教師：梁翠梅。 | 弘光科技大學 | 教師：陳瑛 治、梁翠梅， 共 2 位。 |

| 日期 | 摘要 (國際交流、獲獎、活動舉辦....) | 地點 | 參與人員 或人數 |
|-----------|--|--------------------|-----------------|
| 109.12.10 | 弘光科技大學 109 年多元專題製作競賽-程式設計專題-海報發表組 第一名；專題名稱：微笑蔬果 APP，指導老師：蔡尚甫老師，學生：陳佩雯、盧禹文、朱珉萱、孟函融、黃美惠。 | 弘光科技大學 | 蔡尚甫老師 學生5位 |
| 109.12.10 | 弘光科技大學 109 年多元專題製作競賽-跨域專題-海報發表組 第二名；專題名稱：大拳在握，指導老師：余靜佳老師，學生：楊玳懿、林芝瑜、胡芳慈、彭云珊、賴玉聆、卓郁君、陳語岑。 | 弘光科技大學 | 余靜佳老師 學生7位 |
| 109.12.10 | 109 學年度醫療健康學院學生專題研究競賽-學生專題研究競賽-海報發表組 第一名；專題名稱：改良穿叉丫、機，指導老師：林志遠老師，學生：張翠珊、徐世馨、邱佩卿、許家菱、陳俞心。 | 弘光科技大學 | 林志遠老師 學生5位 |
| 109.12.10 | 109 學年度醫療健康學院學生專題研究競賽-學生專題研究競賽-海報發表組第三名；專題名稱：微笑蔬果 APP，指導老師：蔡尚甫老師，學生：盧禹文、朱珉萱、孟函融、黃美惠、陳佩雯。 | 弘光科技大學 | 蔡尚甫老師 學生5位 |
| 109.12.10 | 109 學年度醫療健康學院學生專題研究競賽-學生專題研究競賽-海報發表組佳作；專題名稱：平行時空-與你相遇在畫中，指導老師：梁翠梅老師，學生：黃資婷、周書葶、葉凡瑄、邱莉晴、張雅雯。 | 弘光科技大學 | 梁翠梅老師 學生 5 位 |
| 109.12.10 | 109 學年度醫療健康學院學生專題研究競賽-學生專題研究競賽-海報發表組佳作；專題名稱：伸縮無煩惱-沐浴不求人，指導老師：黃玟娟老師，學生：林鈺臻、陳宏洋、盧姿云、郭宜蓁、施雯淇、林怡伶、陳柏宇。 | 弘光科技大學 | 黃玟娟老師 學生7位 |
| 110.04.09 | 從美國社會安全保險制度看台灣長期照顧給付(遠距線上研討)-美國專家學者/黃雪珠 | 高齡者體驗教室 P80601(線上) | 老福系師生 16 位 |
| 110.05.07 | 日本介護體系的台灣經驗分享暨海外研修培訓(太陽長照社團法人/太陽照服股份有限公司/安藤太郎/長照機構經營者/介護福祉士/社會福祉士)。 | 高齡者體驗教室 P80601 | 老福系師生 17 位 |

民生創新學院

壹、組織編制

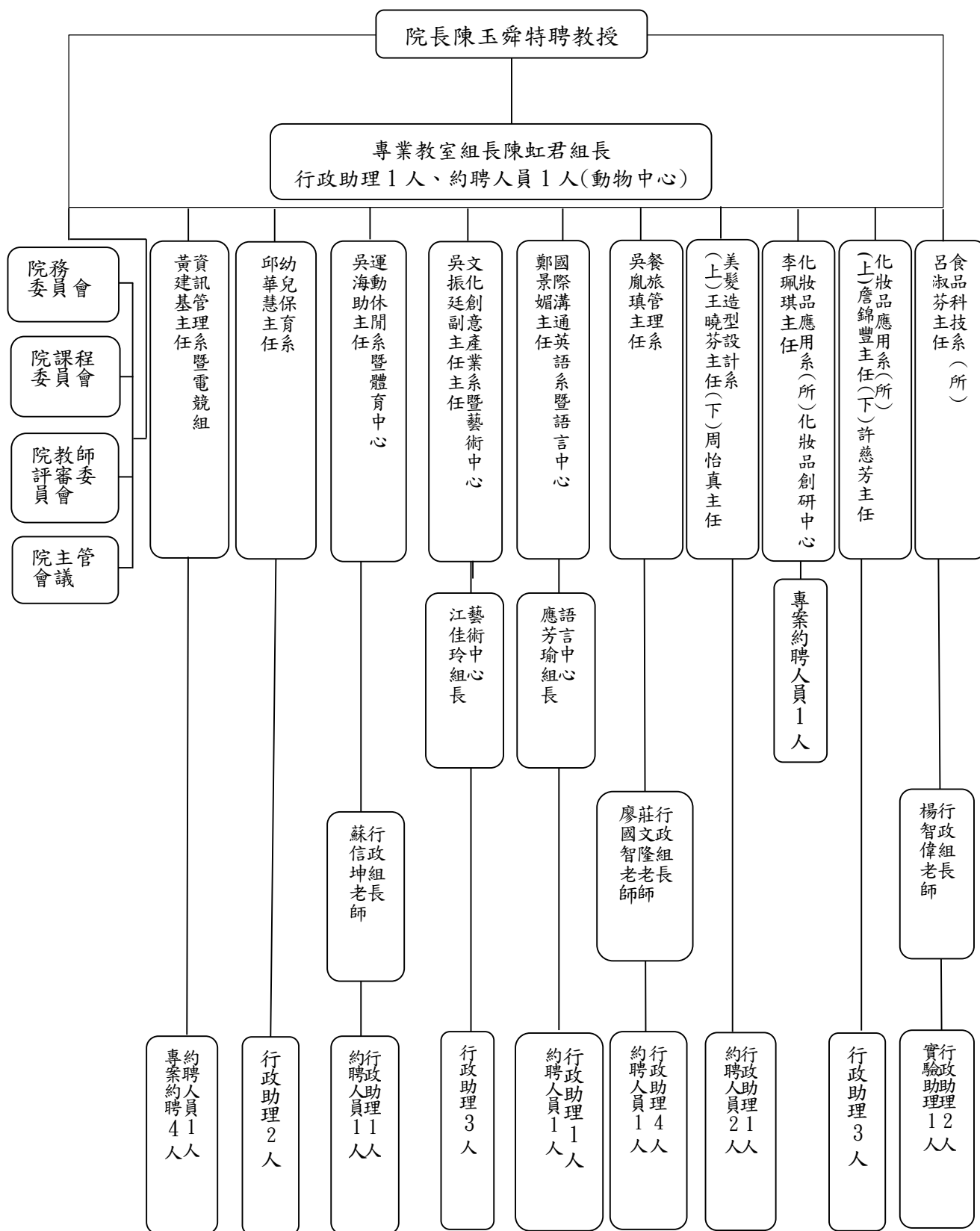

貳、大事紀

一、民生創新學院

- (一)109.10.08 舉辦「地方設計·在地連結」-2020 文化創意產業國際研討會第一場請華盛頓大學地景建築系教授侯志仁講述「社區、大學與城市在地設計」，緊接著由設計企劃公司「IF OFFICE」創意總監暨創辦人馮宇講述「地方品牌的市場企劃設計力」，另外 WHITE FUNGUS 白木耳雜誌總編輯暨創辦人 Ron Hanson 講述「迸出本地火花-在台中創辦國際雜誌」、墨西哥攝影師、藝術家 Raúl Gasque 講述「邊方外交 Limbic Diplomacy」、台灣大學建築與城鄉所教授張聖琳講述「責任、創新、與創生：大學的社會實踐轉型」。
- (二)舉辦民生創新學院專題演講：
 - 1.109.10.12-「名人專題講座-邀請中興大學電子商務暨知識經濟研究中心主任何建達教授演講。
 - 2.109.10.19-大葉大學外語學院暨觀光餐旅學院院長李世傑教授講題：提升實務研究—台灣 GABA 茶科學與商品創新之路。
- (三)辦理九系聯合志工活動：
 - 1.109.10.17 由本校民生創新學院九個系的聯合志工由幼保系主導於石岡親子館辦理-「弘光有愛 老幼共學」的親子活動，活動的宗旨是帶領學生發揮在校所學職能，盡心盡力投入服務學習。
 - 2.110.11.21 由食科系主導於台中都會公園辦理教育部補助品德教育特色計畫「發揚弘愛 歡樂時光」暨民生創新學院九系聯合志工活動。
- (四)109.10.26、109.11.02 舉辦民生創新學院日間部 109 學年入學學生新生座談會。
- (五)109.12.01~109.12.02 辦理 109 學年度全國高級中等學校商業類學生技藝競賽術科測驗共有 1,500 人參與活動。
- (六)110.02.01 化妝品應用系由許慈芳助理教授擔任系副主任。
- (七)110.02.01 美髮造型設計系由周怡真副教授擔任系主任。
- (八)110.03.04 辦理民生創新學院 109 學年度學生專題競賽。
- (九)辦理院績優導師遴選。
- (十)辦理教師教具製作補助遴選。
- (十一)辦理教師教材製作補助遴選。
- (十二)辦理優良校友遴選。

二、食品科技系（含碩士班）

- (一)109 學年本系圖書經費：中文圖書及中西文期刊 56,914 元。高教深耕計畫經費中文圖書 33,000 元；電子書 12,100 元，隨選視訊(VOD)86,900 元，總經費新臺幣 132,000 元。109 年教育部整發計畫補助儀器採購 855,000 元，校內經費儀器採購 600,000 元持續活化保健食品實習工廠及強化食品檢驗分析服務中心並配合設備之完成，培育功能性益生菌研發與生產人才。另外，配合高教深耕計畫面向二，發展學校特色部分，辦理食品相關研習，協助校內外學員取得食品安全相關證書。並執行計畫面向三，提升高教公共性部分，開辦各種食品研習班，培育食品相關社會人才。
- (二)校內外專業競賽：
 - 1.110.07.06 王俊勝老師參加「2021 比利時觀光美食節國際大賽-觀光伴手禮」，主題：繽紛台灣酥，榮獲金牌。
 - 2.110.07.06 日四乙黃紫晴同學參加「2021 比利時國際廚藝大賽-母親節造型蛋糕展示，榮獲金牌。
 - 3.110.05.23 日三乙黃詠燦同學參加弘光盃「洽發美麥」全國全粒粉創意烘焙競賽-麵

包類金牌

4.民生學院專題製作競賽獲獎名單：

| 學年 | 參賽項目 | 主題 | 參加學生 | 指導老師 | 獲獎 |
|-----|-------|----------------------------|-------------------|------|--------------|
| 109 | 研究所口報 | 成熟期紅棗之品質特性在貯藏期間的變化 | 陳莞婷 | 林聖敦 | 第1名 家政類 |
| 109 | 研究所口報 | 以辛烯基琥珀酸酐生產修飾樹薯澱粉及玉米澱粉最適化技術 | 蘇鈺茹 | 柯耀筆 | 第1名 生技醫農類 |
| 109 | 研究所口報 | 鹿角、龜板及龜殼其膠原蛋白理化特性之研究 | 班玥涵 | 柯耀筆 | 第2名 生技醫農類 |
| 109 | 研究所海報 | 以 SPME 分析探討國產可可豆香氣成分組成 | 陳桂芳 | 林麗雲 | 第1名 家政類 |
| 109 | 研究所海報 | 樹番茄饅頭之品質特性 | 許珮綺 | 林聖敦 | 第2名 家政類 |
| 109 | 研究所海報 | 以香蕉培養乳酸菌其生長情形之探討 | 曾雅莉 | 陳俊暉 | 第3名 家政類 |
| 109 | 研究所海報 | 濃縮米蛋白質之品質特性及其在中式香腸的應用開發 | 高秀瑛 | 林聖敦 | 佳作 家政類 |
| 109 | 大學部海報 | 洋蔥米製點心之抗氧活性研究 | 林芳緯 | 呂淑芬 | 第1名 家政類 |
| 109 | 大學部口報 | 市售2種薑黃粉其理化特性分析之研究 | 林裕盛 施彥綺 曾鈴喬 | 柯耀筆 | 第2名 生技醫農類 |
| 109 | 大學部海報 | 以水蒸汽蒸餾萃取可可豆中之揮發性成分 | 徐伊萱 陳志陞 | 林麗雲 | 第2名 生技醫農類 |
| 109 | 大學部海報 | 不同品種及部位之芒果揮發性成分組成之探討 | 謝承凱 謝凱翔 | 林麗雲 | 第3名 生技醫農類 |
| 109 | 大學部海報 | 探討小麥麩皮及其製作麵包之香氣成分組成 | 江紫瑗 尤禎賢 | 林麗雲 | 佳作 生技醫農類 |

(三)教師承接計畫案

- 1.廠商全額出資案計 40 件，金額 914 萬元。
- 2.科技部計畫案計 3 件，金額 338 萬元。
- 3.政府部會計畫案計 4 件，金額 274 萬元。

(四)國內外參訪

1.校外教學活動：

109 年度教育部高教深耕計畫-A-5 深化校務研究-學習、教學與資源提供獲成效評估精進 109.10.22 福壽實業股份有限公司、洽富實業股份有限公司、華元食品股份有限公司、伊莎貝爾食品股份有限公司 (86 人)。

2.師生參與國際及境外交流：

(1)109.08.25 教師:6 人、研究 5 人參加線上研討會 Agricultur Technology Webinar :Translating Plant Science into Food Security

(2)110/07/15 教師:11 人、研究生 4 人參加線上研討會 2021 台灣-馬來西亞雙邊乳酸菌國際研討會暨台灣乳酸菌協會夏季研討會〈2034 MSLAB- TALAB International Webinar-Lactic Acid Bacteria: The Way Forward & Taiwan Association for Lactic Acid Bacteria Summer Webinar〉

(3)王俊勝教師參加 110.07.06 比利時國際廚藝大賽(線上競賽)- 觀光伴手禮-繽紛台

灣酥-金牌

(五)學生最後一哩課程計畫與輔導學生就業

1.舉辦專業證照輔導班如下：

- (1)109.08.01-02 食品品保初級工程師考照輔導班
- (2)109.09.28-29、109.10.05-06 保健食品初級工程師考照輔導班
- (3)109.11.21~110.01.09 食品烘焙乙級技術士輔導班
- (4)110.05.15 中式麵食加工乙級技術士輔導班
- (5)110.07.27~30 中式麵食加工乙級技術士輔導班
- (6)110.05.27~110.06.03、10、17 中式麵食加工丙級技術士輔導班
- (7)109.12.26~110.01.16 化學乙級輔導班
- (8)109.12.19~20 日化學丙輔導班

2.「2021 校園徵才企業博覽會」

110.03.25 邀請 (1)富味鄉食品股份有限公司、宏全國際股份有限公司、安心食品服務股份有限公司(摩斯漢堡)

3.職涯輔導講座:

- (1)109.09.14 邀請財團法人食品工業發展研究所-廖啟成所長擔任職涯輔導講座「專業精神與自我管理」。1.員工在職場工作，對於企業負有倫理責任與道德義務工作責任及紀律:瞭解並執行個人在組織中的責任，遵守組織及專業上對倫理、制度及誠信的要求。
- (2)109.09.14 邀請中華穀類研究所-施坤河所長蒞臨本系擔任職涯輔導講座「專業精神與自我管理」。專業精神:態度決定勝負；七個訣竅培養自己成為「專家」:1.勤於吸收新知 2.勇敢提出蠢問題 3.了解自己天份所在 4.隨時學習 5.維持身心健康 6.汲取不尋常的體驗 7.開發利基 (取材自經理人 <http://www.managertoday.com.tw/articles/view/1390>)

(六)業界職涯諮詢

- 1.09.09.21 邀請味丹企業股份有限公司張榮宗經理蒞臨本系，介紹味丹企業股份有限公司現況，食品發展趨勢與職涯規劃。
- 2.109.09.21 邀請伊莎貝爾食品股份有限公司黃國樹廠長蒞臨本系，介紹伊莎貝爾食品股份有限公司現況，烘焙發展趨勢與職涯規劃。
- 3.109.09.14 邀請財團法人食品工業發展研究所-廖啟成所長蒞臨本系，介紹食品產業的現況與發展趨勢、業界職涯諮詢及講解面試技巧。
- 4.109.09.14 邀請中華穀類研究所-施坤河所長蒞臨本系，介紹國內烘焙食品相關業務及工作態度與職場倫理。

(七)109 學年度校內專業實習、專業實習課程說明會及輔導座談會：

- 1.學生專業實習：大三升大四學生至業界實習單位實習。學生每人至少實習 720 小時，學生人數共 92 人。日期：109.07.06~109.11.06。
- 2.學生於大三下學期進行食科組校內專業研習及烘焙組校內專業實習，為加強學生技術能力，食科組學生至本系專任老師的實驗室研習，共計 42 人;烘焙組至紅師父烘焙食品實習工廠實習，共計 50 人。
- 3.109.12.10 辦理課程諮詢會暨檢討會議，參與人數 9 人。
- 4.辦理校外實習說明會：
- 5.實習課程：本系為強化學生實務能力與就業競爭力，使求學與就業無縫接軌，爭取更多學習機會學生提升就業競爭力，因此，本系對於實習課程之規劃調整，將職場之實務結合專業技能，以提升學生就業率與競爭力，實習課程名稱為「專業實習」，學習期間安排於大三升大四暑假開始至學期中實習，分別為日間部（必修）9 學分 720 小時.進修部（選修）3 學分 320 小時。

日間部：

- 108.12.12 辦理第 1 次專業實習說明會。
- 109.03.28 辦理第 2 次專業實習說明會。
- 109.05.28 辦理第 3 次專業實習說明會。
- 109.06.11 辦理實習行前教育訓練。
- 109.09.19 辦理實習期中返校座談會。

三、餐旅管理系

- 109.08.25 起進行餐旅系西餐廚藝核心能力檢核標準訂定。
- 110.01.27 舉辦餐旅管理系核心能力課程檢核暨 Rubrics 尺規之運用教師研習共識營，邀請前建國科技大學陳繁興教授蒞校演講。

(一) 獲獎及榮譽

1. 綜合性榮譽

- (1) 系學會-2020 系際盃創意合唱比賽-第二名，指導老師：鄭錦慶老師
- (2) 系學會-109.1 社團評鑑-自治性社團第一名，指導老師：鄭錦慶老師
- (3) 系學會-2021 全國大專院校社團評鑑-全國性自治性、綜合性特優，指導老師：鄭錦慶老師
- (4) 系學會-2021 系際盃創意短劇比賽-第四名，指導老師：鄭錦慶老師
- (5) 系學會-社團之夜「弘樂園」-最佳創新活動獎、最佳創意宣傳獎、最佳社團代表照獎、最佳聯合活動獎，指導老師：鄭錦慶老師
- (6) 系學會-109.2 社團評鑑-自治性社團第一名，指導老師：鄭錦慶老師
- (7) 多元烘焙菓子社-109.1 社團評鑑-技藝性社團第三名，指導老師：黃志雄老師
- (8) 多元烘焙菓子社-109.2 社團評鑑-技藝性社團第二名，指導老師：黃志雄老師
- (9) 西餐廚藝社-109.1 社團評鑑-技藝性社團佳作，指導老師：吳胤瑱老師
- (10) 創意調酒社-109.1 社團評鑑-技藝性社團第二名，指導老師：許素鈴老師
- (11) 創意調酒社-109.2 社團評鑑-技藝性社團第三名，指導老師：許素鈴老師
- (12) 國際餐旅青年學習社-109.1 社團評鑑-技藝性社團第一名，指導老師：吳松濂老師、許凱敦老師
- (13) 國際餐旅青年學習社-109.2 社團評鑑-技藝性社團第一名，指導老師：吳松濂老師、許凱敦老師

2. 師生競賽獲獎

- (1) 109.10.20- 2020 牛肉麵節廚藝比賽 -劉鎧璋 蕃茄組 季軍
- (2) 109.10.31- 2020 屏東板條文化節-屏東板條大燴炒競賽 -劉鎧璋 冠軍
- (3) 109.11.04- 銅羅杭菊全國創意飲調競賽 -陳郁娃、吳芊誼 杭菊創意飲調大專組 第一名(金獎)
- (4) 109.11.06- 2020 第四屆帕莎蒂娜正修盃全國創意烘焙大賽 -蔡欣倚、黃聿茹 大專組 銅牌
- (5) 109.11.27- 2020 第二屆首彩盃澳洲葡萄酒國際侍酒服務與國際盲飲品評競賽 -林俐矜 葡萄酒調酒競賽組 亞軍
- (6) 109.11.27- 109.1 學期校級優良教學教材獎勵-林幸慧老師 餐飲管理 一般型
- (7) 109.11.27- 109 年度高等教育深耕計畫優良課程獲獎 -胡湘苓老師 餐旅行銷管理 良
- (8) 109.11.27- 109 年度高等教育深耕計畫優良課程獲獎 -莊文隆老師 餐旅人力資源管理 良
- (9) 109.12.02- 109 年度高等教育深耕計畫 108.2 學期創新教學課程獲獎

- 鄭錦慶老師 進階中式麵食與實作 良
- (10)109.12.05-06- 2020NICC 國際競賽-線上(荷蘭廚藝國際競賽)
 - 黃汶達老師 包餡軟式麵包 金牌
 - 黃汶達老師 精緻甜點 金牌
- (11)109.12.08- 2020 中國-東盟職業院校烹飪技能大賽暨青年廚師大賽
 - 劉鎧璋 創新熱菜 銅獎
- (12)109.12.12-2020「醒吾盃」全國餐旅技能競賽-欣臨味美好西餐廚藝挑戰賽-豬肉組 莊昱晨同學-銅牌、王振宇同學-銅牌
- (13)109.12.19- 2020 第八屆玉山竹葉青盃調酒賽競賽
 - 邵千芸 大專傳統調酒組 銅牌
- (14)109.12.19- 2020 寶之川麻辣創意健康料理大賽
 - 李哲毅 職業組 金牌
 - 葉鎮璋 職業組 金牌
 - 鄭嘉順 學生組 金牌
 - 蔡承俊 學生組 銅牌
- (15)109.12.20- 2020 客家小炒全國爭霸賽南區初賽
 - 萬宗翰、劉鎧璋、黃曜榆 團體組 亞軍
- (16)109.12.20- 廚藝交流研習會暨 WACS 模擬競賽
 - 王明威、周進源 現場烹飪雙人賽 銅牌
- (17)110.01.13-第八屆國校際盃年輕侍酒師菁英賽-初賽
 - 林丰懋同學 優等獎
- (18)110.03.04 民創學院專題製作競賽專題
 - 口頭發表第二名- 塔拉朵的網紅復興計畫
 - 研究海報佳作-快速出杯計畫
- (19)口頭發表第二名- 塔拉朵的網紅復興計畫
- (20)研究海報佳作-快速出杯計畫
- (21)110.03.06- 2021 英國 cake international competition 翻糖裝飾藝術(sugarcraft)國際競賽
 - 黃聿茹 初學者 銀牌
 - 黃珊淇 雙層翻糖蛋糕 銅牌
- (22)110.03.20- 2021 年龜甲萬盃烹飪大賽
 - 王振宇、吳彥駒 個人學生大專組 入圍獎
 - 翁堂凱、莊昱晨 個人學生大專組 入圍獎
- (23)110.03.27- 亞洲侍酒師大賽 -陳衍菘 校園組 季軍
- (24)110.04.24- 明日廚神土雞料理廚藝競賽
 - 吳彥駒、翁堂凱、王雅萱 團體組 季軍、最佳人氣獎
- (25)110.04.24- 勞動部勞動力發展署-全國技能競賽
 - 陳龍 旅館接待 第四名
 - 莊宗叡 中餐烹調 第四名
 - 楊承逸 麵包烘焙 佳作
- (26)110.04.25- 第三屆環太平洋國際廚藝競賽
 - 王振宇、莊昱晨、蔡佳欣 團體組 銅牌
 - 許倖愾、曾寶智、黃暉宸 團體組 銅牌
- (27)110.05.07-第 2 屆建國盃調酒暨托盤、咖啡拉花大賽
 - 吳芊誼同學 大專雙人托盤-冠軍
- (28)110.05.29~110.05.30- 2021 比利時觀光美食節 國際大賽 (BTG FIC)

- 黃汶達老師 B3 母親節蛋糕裝飾組-風華絕代 金牌
- 黃汶達老師 B5 精緻甜點展示-法式草莓優格芙蘭 金牌
- 王志榮老師 A1 主菜展示組_普羅旺斯烤羊排 金牌
- 陳品萱 B5 精緻甜點展示 金牌
- 陳美璇 B5 精緻甜點展示 銀牌
- 楊承逸 B5 精緻甜點展示 金牌

(二) 國際交流(含參訪)

- 1.109.09.22 宏都拉斯大使參訪團-吳胤瑱主任、麥高樂老師、許凱敦老師、吳美燕老師、許素鈴老師、莊文隆老師、廖國智老師、楊存莉老師
- 2.泰國觀光局丁蓉采 處長、許詩屏 專員-吳胤瑱主任、鄭錦慶老師、林幸慧老師
- 3.109.12.17-餐酒館分子料理- Francis Beauvais/ Ruban Bistro – 吳胤瑱主任、麥高樂老師
- 4.110.01.07-法式甜點示範-Cyrille Courant/1789 Café-吳胤瑱主任、麥高樂老師
- 5.110.05.06-餐酒搭配的藝術- TORO FABIO 侍酒魂餐廳-廖國智老師
- 6.110.05.10-Tom Curry 台灣酒研學院-廖國智老師

(三) 109.11.05 第九屆餐旅異國美食節 「泰想與你翻轉新世界」

(四) 因新冠肺炎疫情影響本年度暫停海外實習訪視。

四、化妝品應用系(含專科部、碩士班)

- (一) 執行 109 學年度妝品系圖書經費：中文圖書 35,820 元，中文期刊 5,807 元、西文期刊 21,104 元，視聽資料 113,068 元、資料庫全校共用、電子期刊 64,038 元，總經費新臺幣 239,837 元。

(二) 申請及執行計畫案:

- 1.109.11.26 辦理「探索澳打新人生，為自己生活找尋更多解答」演講，邀請澳洲 My Place Massage Foot Spa 張育華經理至弘光主講至澳洲度假打工並學習一技之長，創造並探索自己不一樣的人生，增加自己的視野高度。
- 2.執行 110 年教育部優化技職校院實作環境計畫-建置化妝品產業跨系實作場域，計畫經費元整；110 年執行總經費新臺幣 1,700,000 元整。本計畫由妝品系主導，進行校內各系跨領域整合，參與系所分別為妝品系、美髮系、文創系、環安系、生科系、食科系。本計畫進行六系跨領域整合專業，組成以整合了解生態循環農水產廢棄物之應用、生技及產品研發、產品包裝設計結合在地社區文化外，並進行化妝品、美容、美體、彩妝及髮型服務之產品應用產業模式開發，再藉由設計與行銷等專長整合化妝品產業的包材與品牌等完整執程序，將可帶來更多的創新與創意。透過跨系整合建置相關場域及增購設備，將廢棄物再生資源再利用率提升，經技術處理後應用至化妝品、髮妝品繼而進行產品包材設計，以培育開發化妝品產業萃取、發酵、製造、研發、設計、技術應用到銷售一條龍學習技能與服務人才為目的。
- 3.110.05.04 教育部訪視優化計畫「建置跨院系實作場域擴充計畫」-建置化妝品產業跨文化實作場域 109 年度成果審查。
- 4.110.09.03 教育部訪視優化計畫「建置跨院系實作場域擴充計畫」-建置化妝品產業跨文化實作場域成果複查。
- 5.109.06 通過「優化技職校院實作環境計畫」之建置跨院系實作場域擴充計畫，計畫資本門 12,628,561 元、經常門 2,000,000 元，總經費為 14,628,561 元。本擴充計畫以原計畫為基礎，加廣加深課程實務能力，將所開發之資源再生化妝品製作技術擴展延伸，導入文化資源再生概念，創造屬於地方文化之特色人物，以在地社區原創角色設計，順應目前電玩遊戲風潮，將虛擬角色帶入遊戲，以手遊人物開發技術，渲染文化概念於手遊族群，並強化整體造型設計實力，將虛擬角色真人化完整呈現，

導入動態舞台與靜態攝影展演能力，培育跨文化專業人才，並以技優一條龍方式養成技優生多元跨域知能，深化產業需求實務能力，打造具有就業即戰力之技優生團隊。

6.109.8.20 參與教育部舉辦之「優化技職校院實作環境計畫-2020 技專校院 A⁺培力工作坊（跨院系實作場域計畫），協助各獲補助計畫順利推動，並了解計畫執行所面臨之問題，規劃辦理培力輔導活動，透過工作坊進行各校交流、分享與經驗傳遞，以使後續各校計畫執行能更臻完善。

（三）辦理專家諮詢座談會議：

- 1.本位課程座談會：邀請產學界之專家檢視本系課程規劃辦理一場次(110.05.17)，計有學界之專家 4 人次參與，審視 109 學年度查核課程大綱共計 21 門，完成產官學界檢核實務課程大綱與教學內涵。
- 2.辦理實習課程座談會：109.5.28 辦理實習機構檢討座談，參與機構為美葛儂妮化粧品(股)份有限公司、香港商御妍科技有限公司、涵碧樓大飯店股份有限公司、庚園實業有限公司、台灣屈臣氏個人用品商店股份有限公司、永圓國際美容事業股份有限公司、黛寶拉股份有限公司、樸真國際有限公司、佐登妮絲國際股份有限公司、麗的國際股份有限公司等 10 家，滿意度 4.75。指導給予本系在課程規劃上許多的建議與回饋。

（四）簽訂策略聯盟協議：

為培育化妝品跨領域之人才，整合跨系、跨院教學資源，連結產業需求，強化學生實作教育，開發貼近產業所需人才職能藍圖之跨域實作場域計畫。結合雙方資源相互支援，以達促進共同發展之目標，共同推動各項合作方案，本系與 16 家化妝品相關產業單位簽定產學聯盟合作備忘錄。

- 1.首席髮品國際有限公司(109.08.12)
- 2.商瑪廣告事業有限公司(109.08.12)
- 3.孟鄉生化科技股份有限公司(109.08.24)
- 4.京漾生技事業股份有限公司(109.08.24)
- 5.名留國際股份有限公司(109.09.01)
- 6.廣藝國際貿易有限公司(米卡威)(109.09.01)
- 7.佐登妮絲國際股份有限公司(109.09.02)
- 8.斯朵利專業髮型(109.09.19)
- 9.康倪國際企業股份有限公司(109.09.21)
- 10.色可企業社(109.10.19)
- 11.亞特髮型美容名店(109.10.19)
- 12.FUSE HAIR(109.10.19)
- 13.瑞莎髮型有限公司(109.10.19)
- 14.瑞爾髮藝(109.10.19)
- 15.My Place Massage & Foot Spa 澳洲(109.11.05)
- 16.晨宏國際股份有限公司(109.11.24)

（五）國際學術交流活動：受 covid-19 疫情影響，限縮國際交流活動，多數活動改為線上交流，相關活動如下說明。

- 1.109.10.08(實體)與國際處協辦「2020 日本浴衣文化節」。邀請日本舞踊家名師西川淑敏指導浴衣舞蹈，教授百位學生穿日式浴衣。由本系劉美鈴老師、施珮緹老師協助彩妝、舞蹈的教授及妝品系、美髮系學生進行妝、梳造型。開放免費體驗浴衣及踩街舞踊，讓學生在校園中體驗傳統日式慶典文化。
- 2.109.11.26(實體)妝品系主辦邀請澳洲駐地 My Place Massage Foot Spa 張育華經理主講「探索澳打新人生，為自己生活找尋更多解答」之就業講座。分享澳洲打工度假

經驗並學習一技之長，創造、探索不一樣的人生與增加視野高度。

- 3.109.10.12(實體)妝品系主辦邀請美國籍 Ellery Hamann 進行「變妝皇后 drag makeup」專題講座。為妝品系及美髮系學生展現變妝技巧並演出即時對嘴秀。
- 4.109.10.27(實體)妝品系主辦邀請法國籍藝人 Fabio Julien Victor Grangeon 主講「時尚造型色彩應用」。
- 5.109.11.14-110.01.01(線上)妝品系施珮緹老師帶領系上四技、二技及碩士班學生，參加 OMC Hairworld 美容美髮國際競賽。教師個人獲得紋繡眉造型第三名，學生徐海越第六名、林卉芝獲第七名、趙祐賸獲第七名、藍玉芳獲第九名之佳績。
- 6.110.02.01(線上)妝品系鄭德輝老師受邀馬來西亞藝術學院師生進行線上專題演講。
- 7.110.03.24(線上)妝品系研究生謝怡禎受邀「經濟部生技醫藥產業發展推動小組」主辦新南向國家美粧品趨勢暨法規說明會「Cosmetic Forum on Regulation and Industrial Trend in Southeast Asia」，全英直播分享印尼化妝品市場及進口流程經驗。
- 8.110.07.07(線上)妝品系許慈芳老師受邀與日本德山股份有限公司進行線上產學研習會議。

(六) 辦理國內研習活動：

109 年 8 月至 110 年 7 月間，本系含化妝品創研中心辦理化妝品相關研習課程活動共計 18 場次，計 815 人次參與。

- 1.109.08.04 黃文盈老師講授學科觀念教學-模擬抽考課程，地點:L316，參與人數 8 人。
- 2.109.08.13 吳健銘老師講授術科教學-考試規則與藥品配製課程，地點:L316，參與人數 11 人。
- 3.109.08.14 吳健銘老師講授術科教學-1-2 考題教學課程，地點:L316，參與人數 11 人。
- 4.109.08.18 辦理高中職教師研習營活動:鄭德輝老師講授異材質時尚面面觀課程一：異材質創作概論研習課程，地點:L310，參與人數 34 人。
- 5.109.08.18 辦理高中職教師研習營活動:鄭德輝老師講授異材質時尚面面觀課程二：泡綿布創作與實務應用研習課程，地點:L310，參與人數 32 人。
- 6.109.08.18 吳健銘老師講授術科教學-3-4 考題教學課程，地點:L316，參與人數 10 人。
- 7.109.08.20-21 辦理埔里高工-化妝品調製研習-茶樹乾洗手露製作，由黃文盈老師授課，地點:L316，參與人數 7 人。
- 8.109.09.03-04 葉曉菱老師講授牡丹玫瑰香水調香研習課程，地點:L316，參與人數 51 人。
- 9.109.10.17 辦理高中職教師研習營活動：「香氛水語-我的香水主張」，由歐明秋老師協助講授-學習單體調香技巧與製作個人化香水，地點:L316，參與人數 52 人。
- 10.109.10.19 辦理「香氛水語-我的香水我主張」研習課程，地點:L307，參與人數 16 人。
- 11.109.10.22 歐明秋老師協助辦理跨域專題製作業師指導活動，邀請澄逸行銷有限公司執行長陳炫良、營運經理王俊霖，擔任指導委員，地點:L316，參與人數 50 人。
- 12.109.10.28 人體試驗統計法及數據呈現，地點:N504，參與人數 35 人。
- 13.109.10.29 人氣商品攝影教學暨實作課程，地點:L403，參與人數 36 人。
- 14.109.10.29 舉辦「化妝品美容產業工作職場分析就業講座」，參與人次 130 人。
- 15.109.10.31 自動面膜機實作課程，地點: 創研中心，參與人數 15 人。
- 16.109.11.28 54 週年校慶活動，除辦理系友會外並邀請葳花園有限公司葉曉菱香氛設計師舉辦「香水調製體驗」課程活動一場，地點:L316，參與人數 23 人。
- 17.110.03.31 ITEC 國際專業認證課程說明會，由八金印國際美容機構何耐銀老師說明彩妝造型師美容師之認證課程，地點:L311，參與人數 30 人。
- 18.110.04.09 2021 化妝品產學創新研討會，地點:圖書館會議廳，參與人數 264 人。

(七) 學生專業能力檢定：

1.109 學年度調整後辦法及程序為每學年定期舉辦學生專業基本能力檢定，包含第一階段：通過「專業基本能力測驗（一）」檢定課程：「視覺傳達設計概論」；第二階段：通過「專業基本能力測驗（二）」各科檢定成績達 60 分。

日間部：檢定課程含：「化妝品調製學(含實驗)」、「進階彩妝學實作」、「美體技能實作」。

進修部：檢定課程含「進階彩妝學實作」、「美體技能實作」。

2.1091 學期辦理最後一次「專業基本能力測驗（三）」各科檢定成果如下：

| 科目 | 科別 | 參加人數 (含補考) | 及格 | 單科 | 平均 | 經二次補考結果 | | |
|-----------------|------------|---------------|----|--------|--------|---------|------|--------|
| | | | | 通過率 | 通過率 | 檢定總人數 | 通過人數 | 通過率 |
| 科技組-專業基本能力測驗(三) | 化妝品配方調製-筆試 | 48 | 34 | 75.56% | 79.78% | 54 | 51 | 94.44% |
| | 化妝品配方調製-實作 | 47 | 37 | 84.09% | | 47 | 42 | 89.36% |
| 美技組-專業基本能力測驗(三) | 美容與美體 | 108 | 72 | 69.90% | 57% | 104 | 94 | 90.38% |
| | 創意彩妝 | 104 | 44 | 43.56% | | 100 | 72 | 72.00% |

109 學年度應屆畢業生：經第 2 次補考後通過率 87.4%

3.隨課程進行檢定考試，以此為鑑定學生專業能力的水平。相關執行情況說明如下：

(1)109.12.19 辦理第一階段「專業基本能力測驗（一）」檢定課程：「視覺傳達設計概論」：應考人數:196 人 到考人數:180 人，通過率:100%。

(2)第二階段「專業基本能力測驗（二）」各科檢定：

109.09.21 辦理「美體技能實作」，應考人數:114 人 到考人數:112 人，通過率:98.2%。

110.01.14 辦理「化妝品調製學(含實驗)」，應考人數:52 人 到考人數:51 人，通過率:100%。

110.05.15 辦理「進階彩妝學實作」，應考人數:127 人 到考人數:122 人，通過率:100%。

(八) 辦理證照輔導：

1.為輔導及提升本系學生在學期間取得相關證照，在 109 學年度開設輔導課程共計：8 班/325 人次。1091 學期計 4 班/190 人次、1092 學期計 4 班/135 人次。

(1)1091 學期為：精油導論與美膚實作(初階證書/ BEGINNER CERTIFICATE)2 班、美姿禮儀(國際禮儀接待員輔導班)1 班、進階美容技藝實作(一)(美容乙級)1 班。

(2)1092 學期：精油導論與美膚實作(初階證書/ BEGINNER CERTIFICATE)2 班、基礎美容技藝實作(美容丙級)1 班、進階美容技藝實作(二)(美容乙級)1 班。

(3)配合計畫開課輔導「美容乙級證照」輔導班，109 學年度原預計於 7 月辦理，因受疫情影響重新規畫課程內容，延至於 8/2~9/10 辦理。

2.在校學生獲得技術證照統計，詳附表 10。

(九) 本系教師 109 學年度擴展產學合作相關事宜：產學合作計畫達 52 件（含國科會及政府部會），金額合計 16,635,220 元。

1.國科會計畫（3 件）：3,432,000 元；

2.一般產學計畫（39 件）：6,377,400 元；

3.政府計畫含教育部(4 件)：3,321,000 元

4.校內補助計畫(1 件)：132,720 元；

5.技術轉移（5 件）：金額 3,372,100 元。

(十) 本系教師 109 學年度發表專業期刊論文、研討會論文、專利、專書、展演發表及學術活動之情形：

1. 期刊論文：8 篇。
2. 研討會論文：15 篇。
3. 專利案件：2 件。
4. 參與國內外研習活動：100 人次。
5. 專書：7 件。
6. 展演發表：110.01.30 施珮緹老師於台中教育大學寶成演藝廳展演，以「渾圓和諧、氣韻生動、芳香體盈」主題表演，並邀台中教育大學莊賜祿教授、雲堤舞藝學院特別演出。

(十一) 研發成果商品化：學生創業競賽活動，配合科技組畢業成果展演計有 10 組，42 件產品參與創研成果商品發表。

(十二) 舉辦彩妝暨整體造型年度發表會(畢展)、妝品週個人彩妝暨整體造型賽及造型活動展演：

1. 妝品週：109.11.04-05 舉辦妝品週個人彩妝暨整體造型賽，以「歸零後疫新時尚」當主題，由莊雅閔老師帶領學生發想創作，並用紗、打包帶、塑膠片、寶特瓶等各種不同的特殊材質，設計出病毒、防疫等時尚造型，呈現防疫與後疫情時代的新生活，大一至大三共計 15 組同學參賽。

2. 109 學年度化妝品應用系畢業展演

(1) 時尚美容藝術組：今年主題為「和抵」，辦理二場次彩妝暨整體造型年度發表會：109.12.21 於校內毓麟館校內展演，第一場針對高中職學生，當天計有三民、東吳、同德、員家、慈明、致用、北家、僑泰、明德、嘉家 10 所高中職學校到場觀賞，現場邀請貴賓及觀眾計約 1000 人。第二場針對校內師生、業界廠商、畢業生家長共計約 1000 人參與。

(2) 化妝品科技組：於 109.11.28 在 L 棟 7-11 前廣場，舉辦科技組畢業成果展發表會-主題為「妍植再生」，共計有 10 組參與發表。

(十三) 師生獲獎與榮譽之情形暨參與校內外專業競賽(含國際性)件數：共計 86 獎項，292 人次獲獎。詳如下及表 13 說明：

1. 國際競賽獎項：境外-教師 1 件、學生 4 件；境內-學生 10 件，共計獲獎 15 件/人次。
2. 全國性競賽獎項：教師 1 件/人次、學生 11 件/13 人次，共計獲獎 12 件/14 人次。
3. 校內競賽獎項：教師 12 件/人次、學生 54 件/258 人次，共計獲獎 66 件/270 人次。

(十四) 提升學生專業研究製作與最後 1 哩課程規劃

1. 參與本系辦理專題研究與製作發表口頭競賽：

1091 學期美技-4 組、科技-9 組，13 組，共計 25 人。

1092 學期美技-7 組、科技-11 組，18 組，共計 41 人。

1091 學期(109.12.31)及 1092 學期(110.06.10)各辦理學生專題製作成果發表會，共計二場次。

2. 參與民生學院專題製作競賽，參與件數 24 件，獲獎共計 20 件，並詳如下表

| 參賽類別 | 大學部海報 件數/獲獎 | 大學部實作 件數/獲獎 | 碩班口報件 數/獲獎 | 碩班海報件 數/獲獎 | 碩班實作件 數/獲獎 | 小計 |
|----------|----------------|----------------|---------------|---------------|---------------|---------|
| 1. 生技醫農類 | 4 / 2 | 3 / 3 | / | 6 / 5 | 4 / 4 | 17 / 14 |
| 2. 設計管理類 | 1 / 1 | 3 / 2 | / | 1 / 1 | 2 / 2 | 7 / 6 |
| 小計 | 5 / 3 | 6 / 5 | 0 | 7 / 6 | 6 / 6 | 24 / 20 |

3. 實習課程：本系為強化學生實務能力與就業競爭力，讓求學與就業無縫接軌，爭取更多學生能在畢業前即可銜接就業的發展機會，因此，本系對於實習課程之規劃調整，將職場之實務結合專業技能，以提升學生就業率與競爭力，實習課程名

稱為「業界實習」，四年級下學期修課，日間部（必修）9學分 720 小時、進修部（選修）4 學分 320 小時。

109.06.22 第一次實習機構說明會。

109.09.26 第二次實習機構說明會。

110.01.14 實習前訓練說明會。

110.03.20 第一次實習返校座談會。

110.05.20 第二次實習返校座談會。

4.就業學程：勞動部-美容芳療實務專業人才就業學程，由詹錦豐老師負責籌備與執行。

(十五) 就業輔導相關活動暨界專家講座及專題演講：

1.業界參訪人數：辦理 2 場次，86 人次參與。

(1)109.10.23 京漾生技事業股份有限公司，參與人數 38 位。

(2)109.10.29 佐登妮絲國際有限公司，參與人數 48 位。

2.教學參訪人數：辦理 1 場次，計有 8 人參與。

110.04.20 國立台灣美術館校外教學，探討時尚美學與設計研究，參與人數 8 位。

3.就業輔導相關活動含專題演講、講座、研習課程暨研討會共計辦理 29 場，2189 人次參與，詳附錄三。

(十六) 招生活動：以北中南列出重點招生學校入班宣導或進班協助協同教學、專題演講、課程體驗、指導作品(模擬面試)及進班宣導等活動，由系上教師認養共同執行招生之宣導活動，並辦理 102 場次的校內外宣導活動。

1.全國高中職研習營：109.08.18-異材質(鄭德輝老師授課)，110.10.17 香水調製(歐明秋老師授課)2 場次。

2.駐班授課：賴仁輝老師至僑泰高中美容科，講授「時尚美學課程」，共計 8 堂課。

3.課程體驗含體驗課程含化妝品調製、化妝品原料認識與護手霜製作、頭皮養護、特效妝、及弘光體驗營活動，共計辦理 14 場次。

4.專題指導：主要至明德、僑泰高中及三民家商進行專題製作的輔導共計 14 場次。

5.入班宣導共計：36 場次。

6.專題演講：17 場次。

7.畢業製作指導：共計 2 場次。

8.博覽會等宣導活動共計：9 場次。

(十七) 辦理社區活動：共辦理 15 場次。

1.歐明秋老師申請109 年度臺中市社區營造點計畫-多元社造類，計畫名稱：香街草巷共融香氛。

(1)110.08.15至東區東英社區發展協會：深化社區「香草防疫日常用品自製」、「香草與環境的對話」的根基，領航推展香草植物防疫、無毒、綠美化、可食、有經濟性價值之「綠色生活」概念。課程活動:香草防疫手做-植香隨身洗手皂製作。

(2)110.09.03至新社區東興社區發展協會：透過東英社區香草推展經驗分享，引薦學者專家認識香草植物的總類、型態、樣貌與氣味。課程活動: 香草手做研習-七拼八湊作香包。

(3)110.09.21至成功國小：透過東英社區香草推展經驗分享香草植物學理學習及實作，並介紹香草應用於防疫、養生及生活療癒的運用。課程活動: 香草防疫手做-永續與創新應用。

(4)110.10.30至育英國中：透過東英社區資源運用與經驗分享，以「香草生活的課程」方式，與國中師生展開「香草與環境的對話」。課程活動:香草防疫手做-

- 手做精油芳香噴霧。
- 2.歐明秋老師與社團法人台中市東區東英社區發展協會合作辦理香草推廣計畫-多元就業開發人才培訓-香草奇緣-迷迭香產品開發課程。
- (1)110.08.28 洗髮篇：雪松洗髮精製作。
- (2)110.09.10 頭皮保養篇：迷迭香頭皮按摩油製作。
- (3)110.09.18 潔淨洗手篇：茶樹乾洗手露製作。
- (4)110.09.25 薰香淨化篇：香茅驅蚊香錐製作。
- 3.歐明秋老師與天恩社區關懷協會合作辦理「攜手社區、銀造未來新風貌」勤洗手保健康-乾洗手露製作課程活動，於110.09.01、110.09.08、110.09.15、110.09.22、110.09.25，共計5場次。
- (1)110.03.28 本系許慈芳副主任、劉美鈴老師、阮智榆老師帶領 15 位學生，協助沙鹿國小舞蹈團成果發表，集合 1-4 年級技優學生組成「技優經紀社」以彩妝、整體造型服務各社區發展、機關團體、學生組織，本活動協助 80 位小舞者彩妝及頭飾妝點。
- (2) 110.04.30 舉辦社區美容課程-彩妝、粉底及眉型講解與實作，人數 29 人。
- (十八) 參與弱勢關懷與服務活動：共辦理 17 場。
- 1.109.8.01、109.8.14、109.8.15、109.8.29、109.9.5、109.9.8、109.9.11 共計 7 場次至美麗原鄉服務(中部原住民部落)。
- 2.109.9.26、109.10.24、109.11.21、109.12.26、110.1.16、110.02.27、110.3.27、110.4.24 共計 8 場次至中山醫學大學附設醫院護理之家服務。
- 3.109.12.5-6 至南投望鄉部落服務、110.4.30 至和平區松鶴部落服務，共 2 場次。

五、美髮造型設計系(含專科部)

- (一)本系依據課程規劃及美髮業界之需要，並為達到三民主義教學法之學習效果，及培育學生具備專業核心知識、技能以及工作所需之態度與學養，本系強調學術與實務並重之教學，藉由為期一年的校外實習，期許學生能落實學校所學、厚植其專業知能，成為符合業界需求的角色，學生從實習中驗證學校所學之確度、深度、廣度與合適性，落實做中學的教育目標，提高就業競爭力。故於學生進行「校外實習」20 學分，總實習 1,600 小時以上時數之必修課程，能將職場之實務結合專業技能，未來希望提高就業競爭力。
- (二)本位課程座談會，邀請產學界之專家檢視本系課程規劃，辦理 1 場次，計有業界之專家 2 人次參與，委員給予本系在課程規劃上許多的建議與回饋。
- (三)擴展產學合作相關事宜：
- 1.政府部會案 2 件，總金額 1,625,000 元。
 - 2.產學合作案 10 件，總金額 1,908,000 元。
 - 3.技術移轉案 1 件，總金額 2,100,000 元。
- (四)109 學年度畢業成果展演發表時間：109 年 12 月 21 日。展演地點：弘光科技大學毓麟館。畢展主題：和牴 時尚對撞。
- (五)109 學年度講座研習及實習座談：

| 活動日期 | 活動名稱 | 講者資訊 | 活動地點 | 參與人數 |
|-----------|---------|----------------------------|-----------|------|
| 109.09.15 | 校友傳承座談會 | 蔡欣淳/ Sieg Hair Salon/店長 | M406 | 47 |
| 109.09.17 | 職涯輔導講座 | 鍾宜芝/ Korewa Hair Salon/設計師 | M406、M407 | 46 |

| 活動日期 | 活動名稱 | 講者資訊 | 活動地點 | 參與人數 |
|-----------|--------------------------|--|-----------|------|
| 109.09.28 | 產業說明會 | 鄭仲傑/上越髮型集團/董事長特助 | M406 | 64 |
| 109.09.30 | 企業說明會 | 林志鴻/UNITI HAIR SALON/設計師 | M407 | 45 |
| 109.10.13 | 業界職涯諮詢專家 | 劉浩宇/EROS HAIR STYLING/設計師 | M406 | 46 |
| 109.10.14 | 業界職涯諮詢專家 | 劉浩宇/EROS HAIR STYLING/設計師 | M407 | 35 |
| 109.10.15 | 專題演講-avant garde 前衛造型 | 劉浩宇/EROS HAIR STYLING/設計師 | M406、M407 | 236 |
| 109.10.20 | 業界職涯諮詢專家 | 洪煒智/JIT 快速剪髮/設計師 | M406 | 65 |
| 109.11.03 | 業界職涯諮詢專家 | 洪煒智/JIT 快速剪髮/設計師 | M406 | 34 |
| 109.11.05 | 專題演講-俐落男士髮型 | 李俊生/Slick Barbershop/負責人 | M406、M407 | 185 |
| 109.11.17 | 職涯輔導講座 | 張貴珍/快樂髮型/經理 | M407 | 36 |
| 110.01.07 | 專題演講-外景造型 | 張億生/Casa & View hair/設計師 | M406、M407 | 200 |
| 110.03.04 | 專題演講-野人髮型品牌分享 | 傅華偉/Barbershop/設計師 | M406、M407 | 162 |
| 110.03.25 | 專題演講-有機模式 | 王品皓/有機模式國際有限公司/總監 | M406、M407 | 192 |
| 110.03.26 | 業界職涯諮詢專家 | 張雅婷/COLOR 沙龍/設計師 | M405 | 19 |
| 110.04.08 | 廠商座談會 | 1.劉建鴻/名流髮型/總經理 2.杜明倫/斐瑟有限公司/人事主管 3.周佳欣/香港商希思黎化妝品有限公司台灣分公司/副理 | M406、M407 | 134 |
| 110.04.21 | 校友傳承座談會 | 陳浣湘/萃沙龍/設計師 | M403 | 97 |
| 110.04.23 | 微型徵才博覽會 | 快樂麗康、俐落男士、C1 形象美學沙龍、D&D Salon、AVEDA、FLUX、勝悅髮型頭皮養護館、瑞爾髮藝、凱莎髮型、亞特髮型沙龍、尖頭貓企業社、色可企業社、哥德式國際股份有限公司 | M406、M407 | 178 |
| 110.04.29 | 專題演講-美髮產業的自我定義 | 陳俞安/Aveda/色彩講師 | M406、M407 | 89 |
| 110.05.13 | 專題演講-從 8+9 到 CEO 我就問你敢不敢 | 高鍾略/光在髮廊/技術總監 | M406、M407 | 110 |

(六)學生獲獎與榮譽之情形暨參與校內外專業競賽(含國際性)計有 12 場 209 獎項：

1.The 10th TINA Competition 第十屆國際金指獎美業競賽

| 項次 | 競賽項目 | 個人/團體競賽 | 獲獎名次 | 學號 | 姓名 |
|----|-----------|---------|------|----------|-----|
| 1. | 髮型設計/靜態美髮 | 個人 | 冠軍 | U109T227 | 陳棋秀 |

| 項次 | 競賽項目 | 個人/團體競賽 | 獲獎名次 | 學號 | 姓名 |
|----|---------------|---------|------|----------|-----|
| 2. | 手部上色/現場 | 個人 | 冠軍 | U108T230 | 吳佳芸 |
| 3. | 晚宴彩妝造型/現場 | 個人 | 冠軍 | K109T109 | 巫承學 |
| 4. | 創意芭比整體造型/靜態彩妝 | 個人 | 季軍 | U109T225 | 廖怡汶 |

2.第 70 回日本藝術祭-台灣初賽

| 項次 | 競賽項目 | 個人/團體競賽 | 獲獎名次 | 學號 | 姓名 |
|-----|----------|---------|------|----------|-----|
| 1. | 長髮包頭造型組 | 個人 | 第一名 | U108T127 | 游嘉心 |
| 2. | 長髮包頭造型組 | 個人 | 第二名 | U108T134 | 陳妤瑄 |
| 3. | 長髮包頭造型組 | 個人 | 佳作 | U108T122 | 李亮穎 |
| 4. | 長髮包頭造型組 | 個人 | 佳作 | U109T226 | 蕭瑜萱 |
| 5. | 長髮創意造型組 | 個人 | 第一名 | U108T125 | 楊哲銘 |
| 6. | 長髮創意造型組 | 個人 | 第二名 | U108T111 | 呂汶錡 |
| 7. | 長髮創意造型組 | 個人 | 第三名 | U108T121 | 陳岱妤 |
| 8. | 女子剪染組 | 個人 | 第一名 | U107T222 | 陳振恩 |
| 9. | 女子剪染組 | 個人 | 第二名 | U108T126 | 陳品卉 |
| 10. | 女子剪染組 | 個人 | 第三名 | U109T224 | 廖洺右 |
| 11. | 女子剪染組 | 個人 | 佳作 | U108T222 | 蔡東諺 |
| 12. | 女子剪染組 | 個人 | 佳作 | U108T227 | 林佩宜 |
| 13. | 新娘宴會彩妝造型 | 個人 | 佳作 | U109T250 | 陳薪凱 |

3.2020UAPP 亞盟第五屆國際盃時尚藝術創意競賽大會

| 項次 | 競賽項目 | 個人/團體競賽 | 獲獎名次 | 學號 | 姓名 |
|----|-------------|---------|------|----------|-----|
| 1. | 晚宴創意包頭組(靜態) | 個人 | 冠軍 | U109T125 | 江宜儒 |
| 2. | 新娘時尚包頭組(靜態) | 個人 | 冠軍 | U108T221 | 蘇冠霖 |
| 3. | 晚宴創意包頭組(靜態) | 個人 | 亞軍 | U109T221 | 黃韻純 |
| 4. | 復古油頭組(真人) | 個人 | 佳作 | U109252 | 陳柏愷 |

4.2020 亞洲盃時尚造型創意競賽

| 項次 | 競賽項目 | 個人/團體競賽 | 獲獎名次 | 學號 | 姓名 |
|-----|------------|---------|------|----------|-----|
| 1. | 創意包伯剪染造型靜態 | 個人 | 冠軍 | U108T222 | 蔡東諺 |
| 2. | 創意包伯剪染造型靜態 | 個人 | 季軍 | U108T125 | 楊哲銘 |
| 3. | 創意包伯剪染造型靜態 | 個人 | 佳作 | U108T136 | 黃瀚霆 |
| 4. | 創意包伯剪染造型靜態 | 個人 | 佳作 | V380219 | 鄭銀愛 |
| 5. | 創意包伯剪染造型靜態 | 個人 | 佳作 | V380203 | 黃紫寧 |
| 6. | 創意包伯剪染造型靜態 | 個人 | 佳作 | V380218 | 丁儀瑄 |
| 7. | 時尚剪髮設計組動態 | 個人 | 冠軍 | U108T121 | 陳岱妤 |
| 8. | 時尚剪髮設計組動態 | 個人 | 亞軍 | U108T111 | 呂汶錡 |
| 9. | 時尚剪髮設計組動態 | 個人 | 季軍 | U109T228 | 顏妘育 |
| 10. | 時尚剪髮設計組動態 | 個人 | 佳作 | U108T125 | 楊哲銘 |
| 11. | 時尚剪髮設計組動態 | 個人 | 佳作 | U109224 | 廖洺右 |
| 12. | 時尚剪髮設計組動態 | 個人 | 佳作 | U106T122 | 李聖安 |
| 13. | 時尚剪髮設計組動態 | 個人 | 佳作 | U108T222 | 蔡東諺 |
| 14. | 時尚剪髮設計組動態 | 個人 | 佳作 | U108T121 | 陳岱妤 |
| 15. | 時尚剪髮設計組動態 | 個人 | 佳作 | U108T111 | 呂汶錡 |
| 16. | 新娘秘書商業髮型組 | 個人 | 冠軍 | U108T227 | 林佩宜 |
| 17. | 新娘秘書商業髮型組 | 個人 | 亞軍 | U108T127 | 游嘉心 |

| 項次 | 競賽項目 | 個人/團體競賽 | 獲獎名次 | 學號 | 姓名 |
|-----|-----------|---------|------|----------|-----|
| 18. | 新娘秘書商業髮型組 | 個人 | 季軍 | U108T126 | 陳品卉 |
| 19. | 新娘秘書商業髮型組 | 個人 | 亞軍 | U109T226 | 蕭瑜萱 |
| 20. | 新娘秘書商業髮型組 | 個人 | 季軍 | U109T122 | 李亮穎 |
| 21. | 創意包頭設計組動態 | 個人 | 佳作 | U108T124 | 蔡宇喬 |
| 22. | 創意包頭設計組動態 | 個人 | 佳作 | U109T223 | 楊皓宇 |
| 23. | 創意包頭設計組動態 | 個人 | 佳作 | U109T128 | 江佳箴 |
| 24. | 創意包頭設計組動態 | 個人 | 佳作 | U108T247 | 蘇薊妤 |
| 25. | 華麗新娘紙圖組靜態 | 個人 | 佳作 | U108T124 | 蔡宇喬 |
| 26. | 國際舞台化妝組動態 | 個人 | 亞軍 | K109T109 | 巫承學 |

5.2020 第二十四屆台灣高雄市長盃全國美容美髮美甲美睫技術競賽

| 項次 | 競賽項目 | 個人/團體競賽 | 獲獎名次 | 學號 | 姓名 |
|----|------------|---------|------|----------|-----|
| 1 | 標準冷燙 B 組 | 個人 | 第一名 | U108T248 | 許嘉惠 |
| 2 | 標準冷燙 B 組 | 個人 | 第二名 | U109T239 | 邱佳君 |
| 3 | 標準冷燙 B 組 | 個人 | 第三名 | U109T130 | 陳郁晴 |
| 4 | 標準冷燙 B 組 | 個人 | 特優 | U109T210 | 呂芷昀 |
| 5 | 標準冷燙 B 組 | 個人 | 特優 | U109T235 | 嚴尹君 |
| 6 | 標準冷燙 B 組 | 個人 | 特優 | U109T233 | 孫筠鈞 |
| 7 | 標準冷燙 B 組 | 個人 | 特優 | U109T118 | 楊佳蓉 |
| 8 | 標準冷燙 B 組 | 個人 | 特優 | U109T219 | 李姿萱 |
| 9 | 標準冷燙 B 組 | 個人 | 特優 | U109T227 | 陳棋秀 |
| 10 | 標準冷燙 B 組 | 個人 | 特優 | U109T117 | 徐柏瑋 |
| 11 | 標準冷燙 C 組 | 個人 | 第一名 | U109T241 | 陳鈺婷 |
| 12 | 標準冷燙 C 組 | 個人 | 第二名 | U109T151 | 蔡謹聿 |
| 13 | 標準冷燙 C 組 | 個人 | 特優 | U109T217 | 林庭妤 |
| 14 | 標準冷燙 C 組 | 個人 | 特優 | U109T248 | 陳芮珊 |
| 15 | 標準冷燙 C 組 | 個人 | 特優 | U109T211 | 陳玟卉 |
| 16 | 標準冷燙 C 組 | 個人 | 特優 | U109T150 | 陳玟菱 |
| 17 | 標準冷燙 C 組 | 個人 | 特優 | U109T212 | 呂怡心 |
| 18 | 標準冷燙 C 組 | 個人 | 特優 | U109T229 | 邱詩婷 |
| 19 | 標準冷燙 E 組 | 個人 | 第一名 | U109T240 | 洪珮芸 |
| 20 | 標準冷燙 E 組 | 個人 | 第二名 | U109T221 | 黃韻純 |
| 21 | 標準冷燙 E 組 | 個人 | 第三名 | U109T140 | 許芷柔 |
| 22 | 標準冷燙 E 組 | 個人 | 特優 | U109T251 | 黃郁瑄 |
| 23 | 標準冷燙 E 組 | 個人 | 特優 | U109T218 | 歐冠佑 |
| 24 | 紙上新娘華麗 A 組 | 個人 | 第一名 | U109T250 | 陳薪凱 |
| 25 | 紙上新娘華麗 A 組 | 個人 | 特優 | U109T241 | 陳鈺婷 |
| 26 | 新娘華麗 A 組 | 個人 | 第一名 | U109T250 | 陳薪凱 |
| 27 | 新娘華麗 B 組 | 個人 | 特優 | U109T239 | 邱佳君 |
| 28 | 時尚新娘化妝組 | 個人 | 特優 | U109T120 | 楊佩珊 |
| 29 | 編梳髮創意 A 組 | 個人 | 第一名 | U109T236 | 李明晉 |
| 30 | 編梳髮創意 A 組 | 個人 | 第二名 | U109T221 | 黃韻純 |
| 31 | 編梳髮創意 A 組 | 個人 | 第三名 | U109T225 | 廖怡汶 |
| 32 | 編梳髮創意 A 組 | 個人 | 特優 | U109T229 | 邱詩婷 |

| 項次 | 競賽項目 | 個人/團體競賽 | 獲獎名次 | 學號 | 姓名 |
|----|-----------|---------|------|----------|-----|
| 33 | 編梳髮創意 A 組 | 個人 | 特優 | U109T253 | 余政濤 |
| 34 | 新娘髮型創意組 | 個人 | 特優 | U109T125 | 江宜儒 |
| 35 | 新娘髮型創意組 | 個人 | 特優 | U108T221 | 蘇冠霖 |
| 36 | 新娘髮型創意組 | 個人 | 特優 | U109T220 | 宋驊哲 |
| 37 | 新娘髮型創意組 | 個人 | 特優 | U108T122 | 林岳臻 |

6.2020 年 HBC 世界盃髮型美容美睫美甲眉藝文創國際比賽

| 項次 | 競賽項目 | 個人/團體競賽 | 獲獎名次 | 學號 | 姓名 |
|-----|-------------|---------|------|----------|-----|
| 1. | 世界標準冷燙靜態組 | 個人 | 冠軍 | U109T251 | 黃郁瑄 |
| 2. | 世界標準冷燙靜態組 | 個人 | 亞軍 | U108T155 | 何彥伶 |
| 3. | 世界標準冷燙靜態組 | 個人 | 季軍 | U109T237 | 柯紫璇 |
| 4. | 世界標準冷燙靜態組 | 個人 | 殿軍 | U108T129 | 陳妍君 |
| 5. | 世界標準冷燙靜態組 | 個人 | 特優獎 | U108T235 | 魏挺展 |
| 6. | 世界標準冷燙靜態組 | 個人 | 特優獎 | U108T148 | 林綵瑩 |
| 7. | 世界標準冷燙靜態組 | 個人 | 特優獎 | U109T137 | 吳珮璇 |
| 8. | 世界標準冷燙靜態組 | 個人 | 特優獎 | U109T146 | 洪佳語 |
| 9. | 世界標準冷燙靜態組 | 個人 | 特優獎 | U108T146 | 王均予 |
| 10. | 世界創意包頭組 | 個人 | 亞軍 | U109T125 | 江宜儒 |
| 11. | 世界創意包頭組 | 個人 | 殿軍 | U108T137 | 胡采晴 |
| 12. | 世界化妝設計圖組 | 個人 | 亞軍 | U109T250 | 陳薪凱 |
| 13. | 世界化妝設計圖靜態組 | 個人 | 特優獎 | U108T101 | 陳思錚 |
| 14. | 世界化妝設計圖靜態組 | 個人 | 特優獎 | U108T130 | 賈芷涵 |
| 15. | 世界化妝設計圖靜態組 | 個人 | 特優獎 | U108T108 | 王振佑 |
| 16. | 世界創意化妝設計圖靜態 | 個人 | 特優獎 | U108T131 | 方聖心 |
| 17. | 世界扇形冷燙靜態組 | 個人 | 冠軍 | U109T140 | 洪珮芸 |
| 18. | 世界扇形冷燙靜態組 | 個人 | 亞軍 | U109T230 | 王靖棋 |
| 19. | 世界扇形冷燙靜態組 | 個人 | 季軍 | U109T147 | 黃妤彤 |
| 20. | 世界扇形冷燙靜態組 | 個人 | 殿軍 | U109T119 | 謝幸錡 |
| 21. | 世界創意包頭靜態組 | 個人 | 亞軍 | U109T131 | 楊喬筑 |
| 22. | 世界創意包頭靜態組 | 個人 | 季軍 | U108T133 | 張馨云 |
| 23. | 世界創意包頭靜態組 | 個人 | 殿軍 | U109T149 | 梁嘉芬 |
| 24. | 世界創意包頭靜態組 | 個人 | 特優獎 | U108T129 | 陳妍君 |
| 25. | 世界編梳靜態組 | 個人 | 亞軍 | U108T107 | 溫庭榛 |
| 26. | 世界丙級整髮組靜態組 | 個人 | 亞軍 | U109T132 | 楊婉琪 |
| 27. | 世界乙級整髮組靜態組 | 個人 | 冠軍 | U108T226 | 張庭綺 |
| 28. | 世界乙級整髮組靜態組 | 個人 | 亞軍 | U108T223 | 賴翔軒 |
| 29. | 世界晚宴化妝組 | 個人 | 亞軍 | U109T126 | 寧旭豐 |
| 30. | 世界新娘化妝組 | 個人 | 冠軍 | U109T250 | 陳薪凱 |
| 31. | 世界吹風造型靜態組 | 個人 | 冠軍 | U108T152 | 簡至妍 |

7.2020TSA 國際美業菁英賽

| 項次 | 競賽項目 | 個人/團體競賽 | 獲獎名次 | 學號 | 姓名 |
|----|------------------|---------|------|----------|-----|
| 1. | 國際新娘彩妝紙圖設計/學生組 B | 個人 | 優勝 | U108T214 | 蔡宇喬 |
| 2. | 國際新娘髮型/學生組 B | 個人 | 第二名 | U108T127 | 游嘉心 |

| 項次 | 競賽項目 | 個人/團體競賽 | 獲獎名次 | 學號 | 姓名 |
|----|--------------------|---------|------|----------|-----|
| 3 | 國際新娘髮型/學生組 B | 個人 | 第三名 | U108T126 | 陳品卉 |
| 4 | 國際創意彩染包頭設計/學生組 | 個人 | 第一名 | U109T220 | 宋驊哲 |
| 5 | 國際創意彩染包頭設計/學生組 | 個人 | 第二名 | U108T122 | 林岳臻 |
| 6 | 國際創意彩染包頭設計/學生組 | 個人 | 第三名 | U108T134 | 陳好瑄 |
| 7 | 國際剪髮造型/學生組 | 個人 | 第三名 | U108T121 | 陳岱好 |
| 8 | 國際宴會創意化妝/學生組 | 個人 | 佳作 | U108T236 | 黃瀚霆 |
| 9 | 國際靜態創意彩妝紙圖設計/學生組 C | 個人 | 優勝 | U108T155 | 何彥伶 |
| 10 | 國際靜態創意彩妝紙圖設計/學生組 C | 個人 | 優勝 | U108T112 | 王筱尹 |
| 11 | 國際靜態創意彩妝紙圖設計/學生組 C | 個人 | 優勝 | U108T249 | 林芸立 |
| 12 | 國際標準冷燙/學生組 | 個人 | 第二名 | U109T220 | 宋驊哲 |
| 13 | 國際男子左邊分髮型/學生組 B | 個人 | 第二名 | U108T122 | 林岳臻 |
| 14 | 國際新娘髮型/學生組 B | 個人 | 第一名 | U108T221 | 蘇冠霖 |
| 15 | 國際靜態新娘髮型創意/學生組 | 個人 | 第一名 | U109T120 | 楊佩嫻 |
| 16 | 國際靜態新娘髮型創意/學生組 | 個人 | 第二名 | U109T220 | 宋驊哲 |
| 17 | 國際靜態新娘髮型創意/學生組 | 個人 | 第三名 | U108T148 | 林綵瑩 |
| 18 | 國際紙推波紋/學生組 | 個人 | 第二名 | U108T229 | 周怡汝 |

8.2020 NTT 國際美容美髮技能競賽

| 項次 | 競賽項目 | 個人/團體競賽 | 獲獎名次 | 學號 | 姓名 |
|-----|--------------------|---------|------|----------|-----|
| 1. | 國際女子商業剪髮職人就業組(假人頭) | 個人 | 殿軍 | U108T236 | 黃瀚霆 |
| 2. | 國際女子商業剪髮職人就業組(假人頭) | 個人 | 殿軍 | U108T235 | 魏挺展 |
| 3. | 國際女子商業剪髮職人就業組(假人頭) | 個人 | 特優 | U108T221 | 蘇冠霖 |
| 4. | 國際乙級化妝設計圖競賽組(紙圖) | 個人 | 冠軍 | U109T120 | 楊佩嫻 |
| 5. | 國際標準冷燙3色競賽完成組 | 個人 | 殿軍 | U108T148 | 林綵瑩 |
| 6. | 國際標準冷燙3色競賽完成組 | 個人 | 特優 | U108T146 | 賴韋馨 |
| 7. | 國際扇形冷燙競賽完成組 | 個人 | 冠軍 | U109T229 | 邱詩婷 |
| 8. | 國際扇形冷燙競賽完成組 | 個人 | 亞軍 | U109T133 | 陳俐寧 |
| 9. | 國際創意包頭競賽完成組 | 個人 | 冠軍 | U109T127 | 古妍容 |
| 10. | 國際男子平頭髮型競賽完成組 | 個人 | 特優 | U109T229 | 邱詩婷 |
| 11. | 國際創意化妝設計圖競賽完成組 | 個人 | 特優 | U109T105 | 郭乃蓉 |

9.2020 第八屆國際盃美容美髮大賽

| 項次 | 競賽項目 | 個人/團體競賽 | 獲獎名次 | 學號 | 姓名 |
|----|----------|---------|------|----------|-----|
| 1. | 創意剪吹組(假) | 個人 | 冠軍 | U109T224 | 廖洺右 |
| 2. | 創意剪吹組(假) | 個人 | 殿軍 | U108T126 | 陳品卉 |
| 3. | 創意剪吹組(假) | 個人 | 特優 | U109T122 | 李亮穎 |
| 4. | 創意剪吹組(假) | 個人 | 特優 | U108T227 | 林佩宜 |
| 5. | 創意剪吹組(假) | 個人 | 特優 | U109T228 | 顏妘育 |
| 6. | 創意編梳組(假) | 個人 | 冠軍 | U109T226 | 蕭瑜瑄 |
| 7. | 創意編梳組(假) | 個人 | 季軍 | U108T134 | 陳好瑄 |
| 8. | 創意編梳組(假) | 個人 | 殿軍 | U108T125 | 楊哲銘 |
| 9. | 創意編梳組(假) | 個人 | 特優 | U109T222 | 黃嫻如 |

| 項次 | 競賽項目 | 個人/團體競賽 | 獲獎名次 | 學號 | 姓名 |
|-----|-----------------|---------|------|----------|-----|
| 10. | 創意編梳組(假) | 個人 | 特優 | U108T217 | 游嘉心 |
| 11. | 染髮吹風造型作品完成組 A | 個人 | 冠軍 | U109T204 | 張椀詒 |
| 12. | 染髮吹風造型作品完成組 A | 個人 | 殿軍 | U108T134 | 陳妤瑄 |
| 13. | 染髮吹風造型作品完成組 A | 個人 | 特優 | U108T241 | 林宜蓁 |
| 14. | 染髮吹風造型作品完成組 A | 個人 | 特優 | U108T127 | 游嘉心 |
| 15. | 染髮吹風造型作品完成組 A | 個人 | 特優 | U108T236 | 黃瀚霆 |
| 16. | 染髮吹風造型作品完成組 A | 個人 | 特優 | U108T214 | 柯添珍 |
| 17. | 染髮吹風造型作品完成組 A | 個人 | 特優 | U109T128 | 江佳箴 |
| 18. | 扇形冷燙作品完成組 | 個人 | 冠軍 | U108T136 | 王思樺 |
| 19. | 扇形冷燙作品完成組 | 個人 | 季軍 | U108T140 | 洪善羚 |
| 20. | 創意包頭組(假)B | 個人 | 冠軍 | U108T222 | 蔡東諺 |
| 21. | 創意包頭組(假)B | 個人 | 亞軍 | U108T111 | 呂玟錡 |
| 22. | 創意包頭組(假)B | 個人 | 季軍 | U109T223 | 楊皓宇 |
| 23. | 創意包頭組(假)B | 個人 | 殿軍 | U108T121 | 陳岱妤 |
| 24. | 創意包頭組(假)B | 個人 | 特優 | U109T128 | 江佳箴 |
| 25. | 創意包頭組(假)A | 個人 | 季軍 | U108T122 | 林岳臻 |
| 26. | 創意包頭組(假)A | 個人 | 特優 | U109T220 | 宋驊哲 |
| 27. | 創意包頭作品完成組 | 個人 | 亞軍 | U109T220 | 宋驊哲 |
| 28. | 創意包頭作品完成組 | 個人 | 殿軍 | U108T139 | 丁匯妤 |
| 29. | 創意包頭作品完成組 | 個人 | 特優 | U108T122 | 林岳臻 |
| 30. | 標準冷燙作品完成組 A | 個人 | 特優 | U108T236 | 黃瀚霆 |
| 31. | 標準冷燙組(假) A | 個人 | 冠軍 | U108T139 | 丁匯妤 |
| 32. | 指甲彩繪組(甲片) | 個人 | 亞軍 | U109T120 | 楊佩嫻 |
| 33. | 創意化妝設計圖作品完成組 A | 個人 | 特優 | U108T250 | 鄒舒軒 |
| 34. | 乙級化妝設計圖組(華麗)(圖) | 個人 | 特優 | U108T124 | 蔡宇喬 |

10.109 學年度學生專題研究及實務製作競賽

| 項次 | 競賽項目 | 個人/團體競賽 | 獲獎名次 | 學號 | 姓名 |
|----|------------------|---------|------|---|-------------------------|
| 1. | 朝代造型與創意包頭研究 | 團體 | 第二名 | U109T128、U109T121、U109T226 | 江佳箴、林婕楹、蕭瑜萱 |
| 2. | 色彩變色龍-多元染髮技巧變化應用 | 團體 | 佳作 | U108T125、U108T111、U108T222、U108T126、U108T127、U108T121 | 楊哲銘、呂玟錡、蔡東諺、陳品卉、游嘉心、陳岱妤 |
| 3. | 歐日商業新娘髮型結合創作 | 團體 | 第一名 | U108T134、U108T139、U108T227、U108T124、U108T132 | 陳妤瑄、丁匯妤、林佩宜、蔡宇喬、郭權輝 |
| 4. | 抽象藝術在酸染永久染應用研究 | 個人 | 佳作 | U109T236 | 李明晉 |
| 5. | 創意髮型與夢幻染髮之研究 | 團體 | 第三名 | U109T204、U109T228、U109T224 | 張椀詒、顏妤育、廖洺右 |

11. 2020 中華奧林匹克盃美容美髮交流競賽大會

| 項次 | 競賽項目 | 個人/團體競賽 | 獲獎名次 | 學號 | 姓名 |
|----|------------|---------|------|----------|-----|
| 1. | 女士剪吹組(動態組) | 個人 | 冠軍 | U108T236 | 黃瀚霆 |

| 項次 | 競賽項目 | 個人/團體競賽 | 獲獎名次 | 學號 | 姓名 |
|----|-------------|---------|------|----------|-----|
| 2 | 女士剪吹組(動態組) | 個人 | 季軍 | U108T235 | 魏挺展 |
| 3 | 晚宴設計圖組 | 個人 | 季軍 | U108T112 | 王筱尹 |
| 4 | 創意梳編設計組 | 個人 | 冠軍 | U108T229 | 周怡汝 |
| 5 | 染髮創意造型(動態組) | 個人 | 季軍 | U108T143 | 林詩汶 |
| 6 | 整髮青筒組 | 個人 | 佳作 | U108T242 | 陳映瑄 |
| 7 | 晚宴化妝組(真人) | 個人 | 佳作 | U108T201 | 張家軒 |
| 8 | 扇形冷燙組 | 個人 | 冠軍 | U108T201 | 張家軒 |
| 9 | 標準冷燙組 | 個人 | 冠軍 | U108T119 | 張孟婕 |
| 10 | 創意編梳設計組 | 個人 | 佳作 | U108T131 | 方聖心 |
| 11 | 創意編梳設計組 | 個人 | 佳作 | U108T107 | 溫庭榛 |
| 12 | 新娘華麗設計圖組 | 個人 | 季軍 | U108T101 | 陳思鎔 |
| 13 | 新娘化妝組(真人) | 個人 | 冠軍 | K109T109 | 巫承學 |
| 14 | 標準冷燙組 | 個人 | 殿軍 | U108T131 | 方聖心 |
| 15 | 標準冷燙組 | 個人 | 佳作 | U108T143 | 林詩汶 |
| 16 | 標準冷燙組 | 個人 | 佳作 | U108T102 | 涂鳳榆 |
| 17 | 標準冷燙組 | 個人 | 佳作 | U108109 | 許意琦 |
| 18 | 晚宴設計圖組 | 個人 | 冠軍 | U108T143 | 林詩汶 |
| 19 | 晚宴設計圖組 | 個人 | 亞軍 | U108T131 | 方聖心 |
| 20 | 晚宴設計圖組 | 個人 | 季軍 | U108T110 | 陳淨淳 |
| 21 | 晚宴設計圖組 | 個人 | 殿軍 | U108T102 | 涂鳳榆 |
| 22 | 晚宴設計圖組 | 個人 | 佳作 | U108T109 | 許意琦 |
| 23 | 晚宴設計圖組 | 個人 | 佳作 | U108T119 | 張孟婕 |

12.109 年度多元專題製作計畫競賽暨成果展

| 項次 | 競賽項目 | 個人/團體競賽 | 獲獎名次 | 學號 | 姓名 |
|----|-----------------|---------|------|---|-------------------------|
| 1. | 實務導向專題-海報發表 E 組 | 團體 | 第三名 | U108T227、U107T222、U108T125、U108T222 | 林佩宜、陳振恩、楊哲銘、蔡東諺 |
| 2. | 新鮮人微專題-海報發表 A 組 | 團體 | 第二名 | U108T139、U108T227、U108T132、U108T134、U108T126、U108T124 | 丁匯好、林佩宜、郭權輝、陳好瑄、陳品卉、蔡宇喬 |
| 3. | 新鮮人微專題-海報發表 A 組 | 團體 | 第一名 | U108T111、U108T121、U108T127、U108T125、U108T222 | 呂玟錡、陳岱好、游嘉心、楊哲銘、蔡東諺 |

(七)學生基本專業能力檢定：依據辦法，每學年於第二學期開學後舉行學生基本及專業能力檢定測試，公告各科檢定時間、檢定項目、補救教學及注意說明等事項，且在第二學期針對應畢業生給予檢定補考，並為鑑定學生專業能力的水平，能於系務會議討論執行工作分配、命題及考試方式。

(八)招生活動：

1. 高中體驗營：辦理 1 場次，計所有高中職 60 人次師生參與。
2. 校外招生宣導：本系於 109 學年度依據招收生源，由系上教師共同執行招生宣導之規劃活動，教師參與校內外宣導活動共 105 場。
3. 專題演講：辦理 2 場次，計所有高中 120 人次師生參與。
4. 參訪活動：辦理 5 場次，計所有高中人次師生 135 人次參與。

(九)學生社區服務活動，至社區、原住民社區及養護中心辦理社區服務，辦理 13 場，

計有師生 427 人次參加，共計服務 776 餘人次。

| 項次 | 活動主題 | 活動日期 (起) | 活動日期 (迄) | 活動 方式 | 師生 人次 | 服務 人次 |
|-----|---|-------------|-------------|----------|----------|----------|
| 1. | 部落義剪(文健站) | 2020.11.18 | 2020.11.18 | 義剪 | 6 | 30 |
| 2. | 救國團義剪 | 2020.11.21 | 2020.11.21 | 義剪 | 7 | 15 |
| 3. | 台中和平區原民部落義剪(三叉部落、雙崎部落、達觀部落、雪山坑部落) | 2020.12.02 | 2020.12.02 | 義剪 | 25 | 112 |
| 4. | 仁愛鄉萬豐村辦公處義剪 | 2021.01.17 | 2021.01.17 | 義剪 | 46 | 60 |
| 5. | 南投中寮公益愛心餐會義剪 | 2021.01.20 | 2021.01.20 | 義剪 | 48 | 80 |
| 6. | 部落義剪(雙崎部落) | 2021.03.18 | 2021.03.18 | 義剪 | 20 | 45 |
| 7. | 台中和平區原民部落義剪(和平文健站、南勢文健站、裡冷文健站、松鶴文健站、哈崙台文健站) | 2021.03.19 | 2021.03.19 | 義剪 | 43 | 110 |
| 8. | 苗栗天狗部落偏鄉服務公益義剪 | 2021.04.10 | 2021.04.10 | 義剪 | 58 | 40 |
| 9. | 清淨家園環保日健行活動技防疫宣導活動 | 2021.04.10 | 2021.04.10 | 義剪 | 48 | 80 |
| 10. | 南投縣信義鄉新鄉部落服務 | 2021.04.11 | 2021.04.11 | 義剪 | 12 | 42 |
| 11. | 康禎護理之家義剪 | 2021.04.12 | 2021.04.12 | 義剪 | 38 | 50 |
| 12. | 光田護理之家義剪 | 2021.04.16 | 2021.04.16 | 義剪 | 38 | 52 |
| 13. | 光田護理之家母親節義剪活動 | 2021.05.07 | 2020.07.19 | 義剪 | 38 | 60 |

(十)辦理美髮系學分班及海外青年美髮美容班

- 1.與本校推廣教育中心合作開設台北學分班專班。
- 2.與本校國際暨兩岸事務處合作開設第 38 期及第 40 期海外青年美髮美容班共 2 班。

六、幼兒保育系

(一)校內外專業競賽獲獎

1.109 學年度民生創新學院學生專題研究及實務製作競賽

- (1)大學部家政類口頭報告競賽組-親子館現場及線上教學課程之比較研究-佳作_葉柏妤、黃盈碩、黃靜渝
- (2)大學部家政類口頭報告競賽組-幼兒園課程模式之主題課程及學習區的探究-佳作_羅嘉慧
- (3)大學部家政類海報報告競賽組-童你，「成」風破浪-第三名_林芝佑、許汶而、黃可緯、蕭翎君
- (4)大學部家政類實務作組-在地文化融入嬰幼兒親子活動之教學素材設計-第一名_廖萱玲、王嘉儀、黃翊婷、蕭羽辰
- (5)大學部家政類實務作組-實作幼兒律動兒歌-一起走 Zoo 一起動-第二名_李弘琳、張嘉佩、游詔雯、高韻婷、蘇子涵、吳季芸
- (6)大學部家政類實務作組- Baby 生活探險記-嬰幼兒走玩遊戲 墊-第三名_陳靖慈、黃雅芳、王維禎、黃淑臻、蘇立亞淇、楊子萱
- (7)大學部家政類實務作組-包在我身上-媽媽包-佳作_許萱庭、林夢瑄、彭郁晴、邱冠云、謝宛儒

2.109 年度高教深耕計畫 1082 學期獎勵優良課程獲獎者

- (1)趙蕙鈴，幼兒園、家庭與社區，11,000 元
- (2)黃齡瑩，兒童遊戲與玩具應用，7000 元
- (3)黃齡瑩，繪本應用實作與檢定，9500 元

(4)張斯寧，*幼兒園教材教法(一)*，6500 元
3.109 高等教育深耕計畫 10802 學期創新教學課程獲獎

- (1)王資惠，*嬰兒照護技能實作*
- (2)趙蕙鈴，*幼兒園、家庭與社區*
- (3)黃齡瑩，*兒童遊戲與玩具應用*

4.109 年度多元專題製作競賽暨成果展

- (1)邱華慧，*產業問題導向-簡報 A 組* 第三名
- (2)黃齡瑩，*程式設計-海報 B 組* 第二名
- (3)許紋華，*程式設計-簡報 B 組* 第二名
- (4)許紋華，*跨域專題-簡報 B 組* 第二名

(二)國際交流活動

- 1.109.09.13 融合東南亞族群的跨文化教育培訓營，地點：生活應用大樓 L408、L606。
- 2.109.10.18 融合東南亞族群的跨文化教育培訓營，地點：生活應用大樓 L408、L606。
- 3.109.10.29 線上國際交流-新加坡教育模式分享，地點：生活應用大樓 L608。
- 4.110.04.07 國際交流講座，讓世界走進課堂-多元文化的理解與學習(認識奈及利亞及其文化)，地點：N208。
- 5.110.04.14 國際交流講座，讓世界走進課堂-多元文化的理解與學習(認識愛爾蘭及其文化)，地點：N208。
- 6.110.04.28 國際交流講座，讓世界走進課堂-多元文化的理解與學習(認識迦納及其文化)，地點：N208。

(三)專題演講、協同教學暨研討會辦理

- 1.109.09.20 重新看見 0-6 歲學習區研討會，地點：圖書館地下室會議廳。
- 2.109.10.08 業界職涯諮詢，雙龍國小附設幼兒園鐘錦織教師，地點：生活應用大樓 L608。
- 3.109.10.15 履歷健診，種子幼兒園葉怡君園長，地點：生活應用大樓 L608。
- 4.109.10.16 教保總整-園所例行活動，車籠埔附設幼兒園張瑋玲教師，地點：生活應用大樓 L606。
- 5.109.10.22 幼兒教保概論協同教學.許育華.彰化非營利幼兒園幼教師，地點：N206。
- 6.109.10.30 幼兒發展協同教學.康素杏.弘光幼兒園總園長，地點：生活應用大樓 L606。
- 7.109.11.2 契約進用教保員經驗分享-彰化縣員林市饒明國小附設幼兒園顏良妃教保員，地點：生活應用大樓 L209。
- 8.109.11.20 協同教學/南投特教學校語言治療師陳筱嵐，地點：M209。
- 9.109.11.25 協同教學/南投特教學校語言治療師陳筱嵐，地點：M209。
- 10.109.11.28 校友傳承演講-竹北夢想島幼兒園負責人，張孟蓉，地點：生活應用大樓 L606。
- 11.109.11.28 校友傳承演講-快樂心托嬰中心負責人，吳靜茹，地點：生活應用大樓 L606。
- 12.110.03.25 繪本應用實作與檢定-協同教學，陸爸爸說演故事劇場/陸育克負責人，地點：生活應用大樓 L606。
- 13.110.04.01 繪本應用實作與檢定-協同教學，陸爸爸說演故事劇場/陸育克負責人，地點：生活應用大樓 L606。
- 14.110.04.09 兒童遊戲與玩具應用-協同教學，水立方工作室/李曉旻雯講師，地點：生活應用大樓 L606。
- 15.110.04.15 繪本應用實作與檢定-協同教學，書翻貓繪本館/林欣薇負責人，地點：生活應用大樓 L606。

- 16.110.04.22 幼教產業的未來發展-三之三文教基金會葛惠執行長，地點：MB105。
- 17.110.04.22 繪本應用實作與檢定-協同教學，書翻貓繪本館/林欣薇負責人，地點：生活應用大樓 L606。
- 18.110.04.27 幼兒園教保活動課程設計-協同教學，台中市車籠埔國小附幼/張瑋玲幼教師，地點：N206。
- 19.110.04.30 幼兒園教保活動課程設計-協同教學，沙鹿托嬰中心/許貞莉主任，地點：N206。
- 20.110.05.04 幼兒園教保活動課程設計-協同教學，早稻田藝術幼兒園/許淑菁園長，地點：N206。
- 21.110.05.06 推廣非營利幼兒園講座-永建非營利幼兒園林意紅園長，地點：生活應用大樓 L606。
- 22.110.05.07 幼兒園教保活動課程設計-協同教學，弘光科技大學附設幼兒園/邱珮滋課程總監，地點：N206。
- 23.110.05.20 教師教學教材智慧財產權審查會議，地點：生活應用大樓 L615。
- 24.110.06.08 早稻田學習區分享，早稻田藝術幼兒園/黃鈺雯教研組長，地點：N206
- 25.110.06.08 幼兒園教保活動課程設計總複習-協同教學，弘光科技大學附設幼兒園/邱珮滋課程總監，地點：N206。
- 26.110.06.25 業師評論-小組課程設計作業報告，弘光科技大學附設幼兒園/邱珮滋課程總監，地點：N206。

(四)校外實習課程相關活動

- 1.109.10.15 辦理海外實習說明會，地點：生活應用大樓 L606。
- 2.109.10.22 日間部實習說明會，地點：圖書館地下室會議廳。
- 3.109.10.22 進修部實習說明會，地點：生活應用大樓 L606。
- 4.109.11.05 幼保系海外實習面試，地點：生活應用大樓 L615。
- 5.109.11.12 幼保系實習機構選填（日間部），地點：生活應用大樓 L606。
- 6.109.11.20 幼保系實習機構選填（進修部），地點：生活應用大樓 L606。
- 7.110.03.04 第一次實習返校，地點：生活應用大樓 6 樓。
- 8.110.04.15 第 2 次實習返校-基本救命術課程，地點：生活應用大樓 L606、L608。
- 9.110.05.06 第 3 次實習返校-幼保系微型徵才博覽會，地點：第二會議室。
- 10.110.05.06 第 3 次實習返校-教保實習成果發表，地點：MB105、MB106。

(五)其他重要活動

- 1.109.09.06 新生入學輔導-家長座談會，地點：生活應用大樓 L614。
- 2.109.09.17 轉復學生座談會，地點：生活應用大樓 L606。
- 3.109.10.17 民創學院九系聯合志工活動-「弘光有愛，老幼共學」，地點：石岡親子館。
- 4.109.10.22 幼保系日間部聯合班會，地點：圖書館地下室會議廳。
- 5.109.10.24 幼保系志工活動三叉坑部落親子律動活動，地點：三叉坑部落。
- 6.110.03.11 幼保系 ISP 特殊個案會議，地點：生活應用大樓 L615。
- 7.110.04.01 台中港港務公司主秘拜訪談合作，地點：生活應用大樓 L609。
- 8.110.04.08 共同聯合班會，地點：圖書館地下室。
- 9.110.04.09 公益講座-溝通路上你和我～創造我好你也好的人際關係，地點：大華國中。
- 10.110.04.17 進修部招生說明會，地點：生活應用大樓 L606。
- 11.110.05.06 第 3 次實習返校-幼保系微型徵才博覽會，地點：第二會議室。
- 12.110.05.06 第 3 次實習返校-教保實習成果發表，地點：MB105、MB106。

(六)招生活動

| 日期 | 學校 | 性質 | 聯繫窗口 | 負責教師 |
|-----------|-------------|------|--------|-----------------|
| 109.10.20 | 僑泰高中 | 進班宣導 | 系上教師聯繫 | 許紋華、高佩英 |
| 109.10.22 | 常春藤高中 | 至系參訪 | 招生組安排 | 李淑如、蔡桂芳 |
| 109.10.28 | 台中家商 | 至系參訪 | 系上教師聯繫 | 邱華慧、吉娃思巴萬 |
| 109.10.28 | 關西高中 | 至系參訪 | 招生組安排 | 吉娃思巴萬 |
| 109.11.11 | 員林家商進修部 | 至系參訪 | 招生組安排 | 許紋華 |
| 109.11.17 | 慈明高中 | 專題指導 | 系上教師聯繫 | 趙蕙鈴 |
| 109.11.26 | 台中家商 | 專題指導 | 系上教師聯繫 | 邱華慧 |
| 109.12.02 | 啟英高中 | 至系參訪 | 系上教師聯繫 | 蔡桂芳 黃佩岑 |
| 109.12.04 | 慈明高中 | 至系參訪 | 系上教師聯繫 | 許紋華 |
| 109.12.24 | 頭城家商 | 博覽會 | 招生組安排 | 高佩英 |
| 109.12.17 | 明台高中 | 至系參訪 | 系上教師聯繫 | 吉娃思巴萬 |
| 110.01.04 | 光華高中 | 進班宣導 | 系上教師聯繫 | 學生協助 |
| 110.01.07 | 達德高工 | 進班宣導 | 系上教師聯繫 | 學生協助 |
| 110.01.08 | 正德高中 | 博覽會 | 招生組安排 | 高佩英 |
| 110.01.23 | 教保體驗營 | 至系參訪 | 系上統一辦理 | 全系教師 |
| 110.03.19 | 稻江護家 | 進班宣導 | 招生組安排 | 許紋華 |
| 110.03.19 | 明德高中 | 至系參訪 | 系上教師聯繫 | 廖瑞琳 高佩英 |
| 110.03.31 | 嘉陽高中 | 至系參訪 | 招生組安排 | 黃齡瑩 |
| 110.04.01 | 曾文家商 | 博覽會 | 招生組安排 | 許紋華 |
| 110.04.13 | 東吳高職 | 進班宣導 | 系上教師聯繫 | 吉娃思巴萬 |
| 110.04.16 | 員林家商 進修部 | 至系參訪 | 系上教師聯繫 | 許紋華 |
| 110.04.17 | 進修部說明會 | 至系參訪 | 系上統一辦理 | 邱華慧、趙蕙鈴、 高佩英 |
| 110.04.19 | 竹林高中 | 進班宣導 | 系上教師聯繫 | 黃齡瑩 |
| 110.04.22 | 明德高中 | 至系參訪 | 系上教師聯繫 | 廖瑞琳 趙蕙鈴 |
| 110.04.23 | 宜寧高中 | 進班宣導 | 系上教師聯繫 | 高佩英 |
| 110.05.03 | 僑泰高中 | 進班宣導 | 系上教師聯繫 | 黃佩岑 |
| 110.05.03 | 致用高中 | 進班宣導 | 招生組安排 | 黃齡瑩 |
| 110.05.04 | 嘉陽高中 | 進班宣導 | 招生組安排 | 黃齡瑩 |
| 110.05.05 | 僑泰高中 | 進班宣導 | 招生組安排 | 黃佩岑 |

| 日期 | 學校 | 性質 | 聯繫窗口 | 負責教師 |
|-----------|--------|------------|--------|-----------------------------------|
| 110.05.05 | 明德高中 | 進班宣導 | 招生組安排 | 廖瑞琳 蔡桂芳 |
| 110.05.06 | 同德高中*2 | 進班宣導 | 院統一聯繫 | 吉娃思巴萬 |
| 110.05.07 | 義民高中 | 進班宣導 | 系上教師聯繫 | 蔡桂芳 |
| 110.05.07 | 明台高中 | 進班宣導 | 招生組安排 | 吉娃思巴萬 |
| 110.05.07 | 正德高中 | 至系參訪 | 招生組安排 | 高佩英、許紋華 |
| 110.05.08 | 教保體驗營 | 桃園場 彰化場 | 系上統一辦理 | 蔡桂芳、廖瑞琳、 黃佩岑、吉娃思巴萬、 黃齡瑩、許紋華 |
| 110.05.09 | 新民高中 | 應外公演 | 系上教師聯繫 | 黃佩岑 |
| 110.05.10 | 員林家商 | 進班宣導 | 招生組安排 | 許紋華 |
| 110.05.10 | 台中家商 | 博覽會 | 招生組安排 | 黃佩岑 |
| 110.05.11 | 嘉義家職*2 | 進班宣導 | 招生組安排 | 黃齡瑩 |
| 110.05.12 | 宜寧高中 | 進班宣導 | 招生組安排 | 蔡桂芳 |
| 110.05.12 | 北斗家商 | 進班宣導 | 系上教師聯繫 | 黃佩岑 |
| 110.05.13 | 興大附農 | 進班宣導 | 系上教師聯繫 | 趙蕙鈴 |

(七)教師承接計畫案

1.產學合作計畫

- (1)邱華慧 HK108-149 私立大都會逢甲幼兒園，246,358 元。
- (2)邱華慧 HK108-150 私立大都會幼兒園，246,358 元。
- (3)廖瑞琳 HK108-152 彰化縣私立經典幼兒園，435,552 元。
- (4)高佩英, HK109-166「辛丑年南瑤宮天上聖母老四娘祈安大典科儀」活動，36,000 元。

2.政府機構委託計畫

- (1)趙蕙鈴，多元創新兒童產業人才培訓就業學程，800,000 元。
- (2)高佩英，南投紙藝文化特展，99,000 元。
- (3)高佩英，109 學年度客家課程開設補助計畫-台灣客家信仰與民俗文化，156,000 元。

3.教育部計畫

- (1)黃齡瑩，Fun 學運算思維，翻轉幼保，210,000 元。

七、文化創意產業系

(一)獲獎榮譽

- 1.109.09.08 彭聿綾、胡采玟、陳皓軒等同學參加彰化縣工商發展投資策進會辦理第八屆「2020 Linker 無限可能-全國大專院校創意行銷與創業競賽」榮獲樂活襪之鄉博物館行銷文案企劃特優獎。
- 2.109.09.08 蔣靖、鄭筠潔、莊雅棋、李亭廣等同學參加彰化縣工商發展投資策進會辦理第八屆「2020 Linker 無限可能-全國大專院校創意行銷與創業競賽」榮獲好飾國際貿易有限公司行銷文案企劃特優獎。
- 3.109.09.08 劉瑩敏、陳思涵、蔡昀捷、陸利安等同學參加彰化縣工商發展投資策進會辦理第八屆「2020 Linker 無限可能-全國大專院校創意行銷與創業競賽」榮獲晨陽餐飲事業有限公司文創商品設計特優獎。
- 4.109.09.08 林子倫、辛沛芸、嚴心好等同學參加彰化縣工商發展投資策進會辦理第八屆「2020 Linker 無限可能-全國大專院校創意行銷與創業競賽」榮獲 Linker 文創商品設計組最佳設計概念獎。

- 5.109.10.22 陳奕璇同學參加弘光科技大學護理系、文創系藝術中心辦理弘光「智慧病房」藝術設計徵件競賽榮獲幼兒病房組第一名。
- 6.109.10.22 林心好同學參加弘光科技大學護理系、文創系、藝術中心辦理弘光「智慧病房」藝術設計徵件競賽榮獲幼兒病房組第二名。
- 7.109.10.22 郭奕辰同學參加弘光科技大學護理系、文創系、藝術中心辦理弘光「智慧病房」藝術設計徵件競賽榮獲幼兒病房組第三名。
- 8.109.10.22 劉祐瑄同學參加弘光科技大學護理系、文創系、藝術中心辦理弘光「智慧病房」藝術設計徵件競賽榮獲成年病房組第三名。
- 9.109.10.22 林以軒同學參加弘光科技大學護理系、文創系、藝術中心辦理弘光「智慧病房」藝術設計徵件競賽榮獲成年病房組第一名。
- 10.109.10.22 呂詠潔同學參加弘光科技大學護理系、文創系、藝術中心辦理弘光「智慧病房」藝術設計徵件競賽榮獲老年病房組第一名。
- 11.109.10.22 賴美如同學參加弘光科技大學護理系、文創系、藝術中心辦理弘光「智慧病房」藝術設計徵件競賽榮獲老年病房組第三名。
- 12.109.12.10 林靖翔、黃俞珊、王于欣、馮楷哲、劉芯羽等同學參加弘光科大教發中心辦理 109 年度多元專題製作競賽跨域專題獲得海報發表組第一名。
- 13.109.12.10 莊雅茹、林育嘉、林儀嘉、辛沛芸、林琬晴等同學參加弘光科大教發中心辦理 109 年度多元專題製作競賽跨域專題獲得海報發表組第三名。
- 14.110.03.04 鄭雅寧、巫沛菁、吳承耘、陳翰霖等同學參與民生創新學院辦理 109 學年度學生專題研究及實務製作競賽獲得【大學部-設計管理類】口頭發表第二名。
- 15.110.03.04 張巧琳、危成逸、王茹茵、陳侑欣等同學參與民生創新學院 109 學年度學生專題研究及實務製作競賽獲得【大學部-設計管理類】口頭發表第三名。
- 16.110.03.04 曾昱瑄、黃滄那、張藝禱、高鈺卿等同學參與民生創新學院 109 學年度學生專題研究及實務製作競賽獲得【大學部-設計管理類】口頭發表佳作。
- 17.110.03.04 王家敏、李丹妮、黎欣儒、王毓雯等同學參與民生創新學院 109 學年度學生專題研究及實務製作競賽獲得【大學部-設計管理類】專題研究海報第一名。
- 18.110.03.04 林宜慶、劉昶亨、王弈潔、林郁樺、李崇豪等同學參與民生創新學院 109 學年度學生專題研究及實務製作競賽獲得【大學部-設計管理類】專題研究海報佳作。
- 19.110.03.04 劉馨方、黃馨慧、楊恭寶等同學參與民生創新學院 109 學年度學生專題研究及實務製作競賽獲得【大學部-設計管理類】實務製作第一名。
- 20.110.03.04 陳儀珍、盧姿吟、郭鷹皓、馬忠鐸、鄭琬蓁等同學參與民生創新學院 109 學年度學生專題研究及實務製作競賽獲得【大學部-設計管理類】實務製作佳作。
- 21.110.05.11 蔣佩絃、邱沛榆、陳奕函、王偉哲等同學參與文化部文化資產局主辦「2021A+文資創意季」獲得時尚設計類金獎。
- 22.110.05.11 莊雅茹、林育嘉、林儀嘉、辛沛芸、林琬晴等同學參與文化部文化資產局主辦「2021A+文資創意季」獲得時尚設計類銅獎。
- 23.110.05.11 黃馨慧、楊恭寶、劉芝安、王家敏、李丹妮、黎欣儒、王毓雯、張巧琳、危成逸、王茹茵、陳侑欣、陳儀珍、盧姿妘、郭鷹皓、馬忠鐸、鄭琬蓁、杜季湘、劉怡秀、蔡承翰、林宜慶、劉昶亨、王弈潔、林郁樺、李崇豪、鄭雅寧、巫沛菁、吳承耘、陳翰霖、曾昱瑄、黃滄那、張藝禱、高鈺卿、蔣佩絃、邱沛榆、陳奕函、王偉哲、王婕珉、王靖媛、詹孟珍、謝沛瑩、蕭郁錡、范顏嬾、張佑慈、徐湘婷、邱鈺芳、蔡瑋庭、李宸漢、劉泓志、洪哲瑜、林子倫、嚴心好、馮楷哲、林靖翔、劉芯羽、黃俞珊、王于欣、葉柏緯、劉芹希、賴苡瑄、賴亭潔、范于文、林湘凌、葉子晴、陳咨亦、鄭羽婷、李欣霈、高幸萱、廖家羚、莊雅茹、林儀嘉、林育嘉、林琬晴、辛沛芸等同學參與文化部文化資產局主辦

「2021A+文資創意季」獲得最佳展場設計獎。

24.110.05.18 林庭悅同學參與國立成功大學辦理 110 全國大專校院運動會獲得跆拳道女子一般組第一量級金牌。

(二)國內外交流活動

1.109.10.08 地方設計·在地連結-2020 文化創意產業國際研討會。

2.109.12.02 帕森設計研習/廣告提案。

3.109.12.10 田園調布大學/線上交流。

4.109.11.24 校外教學-台中市外埔區中山社區稻米藝術節。

5.109.11.19 激發情緒與非線性交流的藝術創作工作坊。

(三)專題演講

1.109.12.02 跨文化與圖騰設計-羅百/伸品牌負責人。

2.109.12.09 大學設計思考-連振佑副教授/中原大學景觀系。

3.110.01.07 社區設計的社會實踐-呂耀中/水牛設計部落公司負責人士。

(四)校外實習課程相關活動

1.109.10.22 辦理 109 年度實習成果發表會。

2.110.03.04 辦理 110 年實習機構說明會。

3.110.03.30 辦理 110 年實習機構到校面談。

4.110.06.29 辦理 110 年實習行前說明會。

5.110.07.29 辦理 110 年實習期中座談會。

(五)其他重要活動

1.109.10.15 企業說明會暨師生座談會。

2.109.10.29 業界職涯諮詢/浪嫻鎂白健康有限公司林彥良設計總監。

3.109.10.31- CCA 威力導演證照輔導班。

4.109.11.20 基本能力檢定補考-文化實踐創新。

5.109.11.25 基本能力檢定補考-生活應用設計、品牌經營管理。

6.109.11.26 外埔農創力-USR 大學社會責任計劃/養菇產品設計與行銷成果發表。

7.109.12.17- CNC 雕銑機教育訓練。

8.109.12.24 伺服割字機教育訓練。

9.110.01.07 期末師生座談會暨聯合班會。

10.110.01.14-110 級專題四審。

11.110.02.25 數位網版製版機教育訓練。

12.110.03.11 電腦刺繡機教育訓練。

13.110.03.25 日間部聯合班會暨師生座談會。

14.110.04.01-110 級畢業專題製作總審。

15.110.04.08- CNC 雕銑機教育訓練。

16.110.04.18-111 級畢業專題製作一審。

17.110.04.15 伺服割字機教育訓練。

18.110.04.22 數位 UV 直噴機教育訓練。

19.110.04.21-23-110 級畢業專題製作校內展。

20.110.04.24- Smart Apps Crestor - IMADC 證照輔導班。

21.110.04.29 基本能力檢定-文化實踐創新。

22.110.04.30 基本能力檢定-設計行銷整合。

23.110.05.01-04-110 級畢業專題製作校外展 I-豐原 IN89。

24.110.05.07-11-110 級畢業專題製作校外展 II-A+創意季。

25.110.05.13 雷射雕刻機教育訓練。

- 26.110.05.13 基本能力檢定補考-生活應用設計、品牌經營管理。
- 27.110.05.20 基本能力檢定補考-文化實踐創新。
- 28.110.06.29 就業學程期末檢討會。
- 29.110.06.29 業界專家諮詢會議
- 30.110.07.27 單頭刺繡機教育訓練。
- 31.110.07.28 桌上型旋轉軸雕銑機、桌上型三軸雕銑機教育訓練。
- 32.110.08.04 真空成形機教育訓練。
- 33.110.08.12 金屬電印機教育訓練。
- 34.110.08.16 商用刺繡機教育訓練。
- 35.110.08.18 光固化 3D 列印機、桌上型 3D 掃描機教育訓練。
- 36.110.08.24 智能雷雕機教育訓練。
- 37.110.08.26 雷射雕刻機教育訓練。

(六)承接計畫案件

- 1.科技部：隨創、探索與利用創新：知識多樣性的調節角色。
- 2.教育部：豐原東湍里社會設計 x 影像紀錄。
- 3.政府委託：
 - (1)大甲蘭草編織創新設計工作坊實施計畫。
 - (2)譜出山海協奏曲-臺中山海間之農村實踐與創生。
 - (3)文創品牌跨領域創價人才培育就業學程。
- 4.一般產學：
 - (1)2020 花現龍井-找到你的顏色環境教育推廣設計規劃案。
 - (2)古早雞萃雞精包裝設計案。
 - (3)康善基金會識別系統與文宣產品設計案。
 - (4)2021 龍井西瓜節-西瓜甜、火車讚視覺設計規劃案。
 - (5)霧峰農會酒莊香柚酒包裝設計案。
 - (6)110 年度臺中市文化創意產業輔導計畫。

八、藝術中心

(一)多元化與教育性展覽

- 1.109.09.16-11.09 滿園春色關不住-楊喆個展。
- 2.109.12.02-110.01.12 第 20 屆弘光美展。
- 3.110.02.23-03.29 第 11 屆國際袖珍雕塑展。
- 4.110.04.09-05.12 高級現成物與裝備檢查。
- 5.110.05.19-06.22 來時路-廖乾杉雕塑創作個展。

(二)講座與相關藝文活動

- 1.109.09.17 滿園春色關不住楊喆老師導覽。
- 2.110.02.26 第 11 屆國際袖珍雕塑展賴永興老師導覽。
- 3.110.04.09 高級現成物與裝備檢查李承道老師導覽。
- 4.110.04.16 高級現成物與裝備檢查展覽講座。

(三)創作工坊

- 1.109.09.21 (4 小時) 圖紋創作工坊。
- 2.109.09.29-11.03 每周二 (6 週) 繪畫創作工坊。
- 3.109.10.07-11.11 每周三 (6 週) 藍染創作工坊。
- 4.109.10.14 (4 小時) 水墨創作體驗。
- 5.109.11.19 (6 小時) 激發情緒與非線性交流的藝術工坊。

6.110.04.08-05.04 每周四（6週）陶藝創作工坊。

7.110.04.07-05.03 每周三（6週）金工創作工坊。

九、運動休閒系

（一）重要活動

1.109.09.02 銀髮太極社區關懷列車/台中市神岡區，參與人數 30 人。

2.109.09.06 新生家長座談會/O203 研討室，參與人數 17 人。

3.109.09.06 新生報到暨系務簡介/O201 研討室，參與人數 71 人。

4.109.09.23 二年級聯合班會/O201 研討室，參與人數 62 人。

5.109.10.12 企業說明會/優漾複合運動會館，參與人數 52 人。

6.109.10.12 彩弘人生-企業參訪(優漾複合運動會館)/優漾複合運動會館，參與人數師 2 生 52 人。

7.109.10.14 履歷健診/陸冠全/流星花園民宿執行長/O102-7 會議室，參與人數 6 人。

8.109.10.17 「弘光有愛，老幼共學」聯合志工活動/石岡親子館，參與人數 11 人。

9.109.10.17-18 預防失能失智方案師資訓練認證訓練班/O201 研討室，參與人數 42 人。

10.109.10.19 彩弘人生-企業說明會-健身產業趨勢與發展/蔡宗岳/漢森健身執行長/O101 體適能中心，參與人數 57 人。

11.109.10.24-25 預防失能失智方案師資訓練認證訓練班/大雅橫山社區活動中心，參與人數 35 人。

12.109.11.14~15 辦理體適能健身 C 級指導員/O201、O202，參與人數 49 人。

13.109.11.17-28 辦理 53 周年校慶運動會/操場、O301，參與人數 100 人。

14.109.11.21 民生創新學院聯合志工服務活動/都會公園，參與人數 14 人。

15.109.11.21 辦理溯溪攀岩安全人員講習/苗栗汶水溪，參與人數 35 人。

16.109.11.26 辦理隊導遊證照輔導/O201，參與人數 24 人。

17.109.11.28 辦理 53 周年校慶系友回娘家/O203，參與人數 20 人。

18.110.03.03 運休系二年級聯合班會/O201，參與人數 61 人。

19.110.03.19 神岡社區健康促進師資志工隊(張嚴仁老師 USR 活動)/神岡社區，參與人數 29 人。

20.110.05.12 優漾複合運動會館參訪，參與人數 62 人。

21.110.07.10 進修部線上系課程介紹線上說明會，參與人數老師 9 人、學生 109 人。

（二）實習相關活動

1.109.10.15 辦理實習生返校座談會

2.110.07.17 辦理實習行前線上說明會，參與人數老師 7 人、學生 48 人。

（三）招生活動

| 日期 | 摘要 | 派遣老師姓名 |
|-----------|---------------------------|---------|
| 109.09.28 | 新社高中校長秘書及學務主任洽談體保生及申請入學事宜 | 張嚴仁 |
| 109.10.08 | 宜寧高中觀光科主任討論自行車體驗活動 | 張嚴仁 |
| 109.11.03 | 巨人高中蒞校參訪及體驗 | 陳敦禮、劉進枰 |
| 109.11.04 | 龍津高中觀光科宣導 | 蘇信坤 |
| 109.11.08 | 僑泰高中蒞校參訪及體驗 | 蘇信坤 |
| 109.11.09 | 嶺東高中蒞校參訪及體驗 | 張嚴仁、蘇信坤 |
| 109.11.17 | 醒吾高中蒞校參訪及體驗 | 劉進枰 |
| 109.11.17 | 宜寧高中自行車體驗活動 | 張嚴仁、蘇信坤 |
| 109.11.20 | 宜寧高中進班招生宣導 | 蘇信坤 |
| 109.11.24 | 明德家商蒞校參訪及體驗 | 蘇信坤 |

| 日期 | 摘要 | 派遣老師姓名 |
|-----------|-------------------------|---------|
| 109.11.24 | 五育高中多遊系蒞校參訪及體驗 | 蘇信坤 |
| 109.12.18 | 高中職招生活動-「攀岩體驗活動」研習 | 張嚴仁 |
| 109.12.19 | 高中職招生活動-「攀岩體驗活動」研習 | 張嚴仁 |
| 109.12.29 | 育仁高中來校體驗參訪暨體驗 | 蘇信坤 |
| 110.01.22 | 高中職教師研習會-溯溪戶外探索活動研習 | 張嚴仁 |
| 110.02.26 | 長億高中品格教育、霸凌防制教育宣導 | 吳海助 |
| 110.02.26 | 長億高中品格教育、霸凌防制教育宣導 | 吳海助 |
| 110.02.27 | 2021 大學&技職校院多元入學博覽會 | 王怡菁 |
| 110.02.27 | 2021 大學&技職校院多元入學博覽會 | 王怡菁 |
| 110.02.28 | 2021 大學&技職校院多元入學博覽會 | 陳敦禮 |
| 110.02.28 | 2021 大學&技職校院多元入學博覽會 | 陳敦禮 |
| 110.03.03 | 國立苑裡高中進班招生宣導 | 陳敦禮 |
| 110.03.03 | 台中高工協助處理校園霸凌事件 | 吳海助 |
| 110.03.03 | 國立苑裡高中進班招生宣導 | 陳敦禮 |
| 110.03.03 | 台中高工協助處理校園霸凌事件 | 吳海助 |
| 110.03.04 | 中港高中高中職活動-攀岩 | 張嚴仁、吳海助 |
| 110.03.04 | 中港高中高中職活動-攀岩 | 張嚴仁、吳海助 |
| 110.03.16 | 龍津高中協助處理校園性平事件 | 吳海助 |
| 110.03.16 | 進班招生宣導 | 蘇信坤 |
| 110.03.16 | 龍津高中協助處理校園性平事件 | 吳海助 |
| 110.03.17 | 龍津高中參訪及健身房體驗 | 王忠茂 |
| 110.03.18 | 二林商工參訪及攀岩場、健身房體驗 | 吳海助、蘇信坤 |
| 110.03.19 | 慈明高中解說參訪 | 蘇信坤 |
| 110.03.28 | 全國高中職高中職活動-新竹內灣、東豐鐵馬道體驗 | 吳海助、蘇信坤 |
| 110.04.01 | 龍津高中性平教育講座 | 吳海助 |
| 110.04.15 | 慈明高中參訪體驗 | 吳海助 |
| 110.04.19 | 明道中學正向管教講座/國文科教師 | 吳海助 |
| 110.04.20 | 明道中學正向管教講座/英文科教師 | 吳海助 |
| 110.04.23 | 明道中學正向管教講座/英文科教師 | 吳海助 |
| 110.04.23 | 明道中學品格教育講座/高職補教師 | 吳海助 |
| 110.04.23 | 三重高中蒞校攀岩體驗 | 張嚴仁、蘇信坤 |
| 110.04.27 | 明道中學正向管教講座/藝能科 | 吳海助 |
| 110.05.06 | 僑泰高中進班宣導 | 王忠茂 |
| 110.05.06 | 同德高中進班宣導 | 蘇信坤、劉信枰 |
| 110.05.07 | 長億高中性平教育宣導講座 | 吳海助 |
| 110.05.07 | 明台高中進班宣導 | 蘇信坤 |
| 110.05.10 | 協志工商進班宣導 | 蘇信坤 |
| 110.05.10 | 豐原高商正向管教講座 | 吳海助 |
| 110.06.06 | 甄選入學線上說明會 | 吳海助、蘇信坤 |

十、國際溝通英語系

(一)重要活動

- 1.109.09.06 新生校園文化體驗活動。
- 2.109.10.26 實習分發。

- 3.109.11.03 國際語言系至外埔國小舉辦公益講座。
- 4.109.11.17 海外研修說明會。
- 5.109.12.25 國際語言系專題成果發表。
- 6.110.01.07 實習行前說明會。
- 7.110.03.23~06.01 多益證照輔導班。
- 8.110.04.09 國際語言系師生共 29 名至太平區永成社區發展協會志工服務。
- 9.110.04.26、110.04.27 國際語言系學會舉辦特色週-勇闖復活島。
- 10.110.05.17~06.14 航空票務訂位認證輔導班。
- 11.110.06.07 國際語言系-入學大哉問 FB 線上直播。

(二)校內外專業競賽

- 1.109.11.14 國際語言系學生參加 PVQC / PELC 中區區域賽。
- 2.109.12.06 國際語言系學生參加 2020 臺中市專業英文詞彙與聽寫能力大賽。
- 3.110.01.26 國際語言系學生參加 PVQC / PELC 全國賽。
- 4.110.02.26-110.02.27 冬令營 2021 異國文化與 PVQC 專業英文測評體驗營。

(三)招生活動

- 1.109.10.22 常春藤高中到校參訪。
- 2.109.11.11 員林家商商經科到校參訪。
- 3.109.12.01 員林家商異國文化講座。
- 4.109.12.07 僑泰高中進班宣導。
- 5.109.12.10 玉山高中進班宣導。
- 6.109.12.10 致用高中異國文化講座。
- 7.109.12.15 員林家商異國文化講座。
- 8.109.12.18 新民高中進班宣導。
- 9.109.12.25 明台高中進班宣導。
- 10.110.01.25 大湖農工到校參訪。
- 11.110.03.11 嶺東高中應英科專題講座。
- 12.110.03.17 嘉陽高中進修部入班宣導。
- 13.110.03.26 宜寧高中英遊社團指導。
- 14.110.04.09 宜寧高中社團指導。
- 15.110.04.21 明台高中到校參訪。
- 16.110.05.06 新社高中進班宣導。
- 17.110.05.07 宜寧高中英語社團指導。
- 18.110.05.07 正德高中應英科到校參訪。
- 19.110.05.10 協志工商進班宣導。
- 20.110.05.11 慈明高中進班宣導。
- 21.110.05.12 竹山高中進班宣導。
- 22.110.05.13 中壢家商進班宣導。
- 23.110.05.14 宜寧高中社團指導。

(四)外語中心

- 1.110.01.26 冬令營-土耳其文化體驗營/日本文化體驗營。
- 2.110.01.27 冬令營-土耳其文化體驗營/日本文化體驗營。
- 3.110.03.25 日本文化體驗營-天婦羅(炸物)。
- 4.110.03.31 以色列文化體驗-Pita Bread & Israeli Coffee(口袋麵包與以色列咖啡)。
- 5.110.04.13 伊朗文化體驗-伊朗文化面面觀與沙威瑪。
- 6.110.05.04 英國文化體驗 Fish and chips。

- 7.110.05.12 德國文化體驗- Königsberger Klopse。
- 8.110.03.15~6.21 IELTS 雅思衝刺班開課。
- 9.110.03.16~6.22 零基礎韓文班開課。
- 10.110.03.16~6.22 CSEPT 衝刺班開課。
- 11.110.03.16~6.22 Adam 重點人才培育英語進階班開課。
- 12.110.03.16~6.22 全日語會話班開課。
- 13.110.03.17~6.23 TOEIC 多益衝刺班開課。
- 14.110.03.18~6.24 TOEIC Bridge 多益普及衝刺班開課。
- 15.110.03.18~6.24 零基礎日語班開課。
- 16.110.03.19~5.21 JLPT N5~N4 日檢衝刺班開課。
- 17.110.07.05~07.30 IEP 暑期英語密集班。

十一、資訊管理系

(一)活動

- 1.109.08.04 青年高中電競體驗營。
- 2.109.08.06 青年高中電競體驗營。
- 3.109.08.11 青年高中電競體驗營。
- 4.109.08.13 暑期跨國混班(大學)電競體驗營。
- 5.109.08.17 宜寧高中電競體驗營。
- 6.109.08.19 青年高中電競體驗營。
- 7.109.10.18、109.10.25 "海青杯兩岸青年電競賽冠軍"。
- 8.110.10.24、110.10.31、110.11.7、110.11.14 培訓多媒體遊戲及電競產業種子教師。
- 9.110.11.16 樂齡電競研習活動。
- 10.110.11.17 醒吾高中電競體驗營。
- 11.109.11.24 五育高中電競體驗營。
- 12.109.11.25 原創動漫 IP『幻狐弗魯菲』整合應用研討會。
- 13.109.11.28 電競產業跨領域人才培育論壇。
- 14.109.12.17 樂齡直播研習活動。
- 15.110.01.15 電競名校頂尖對決。
- 16.110.04.17 青年高中電競體驗營。
- 17.110.04.20 明台高中到弘光科大實作課程計畫。

(二)招生活動

| 日期 | 摘要(前往招生學校名稱.科別) | 派遣老師姓名 |
|-----------|-----------------|--------------------|
| 109.08.06 | 青年高中/廣告設計科 | 黃建基/邱亮融/李冠賢/吳思佳 |
| 109.08.11 | 青年高中/廣告設計科 | 黃建基/邱亮融/李冠賢/吳思佳 |
| 109.08.17 | 宜寧高中/資料處理科 | 黃建基/邱亮融/李冠賢/吳思佳 |
| 109.08.20 | 青年高中/電競班 | 黃建基/邱亮融/李冠賢/吳思佳 |
| 109.10.23 | 北斗家商 | 黃建基 |
| 109.11.17 | 醒吾高中/觀光科、資處科 | 黃建基 |
| 109.11.24 | 五育高中/動畫科 | 黃建基 |
| 110.03.03 | 竹山高中廣設科/演講 | 黃建基/劉明昆/陳智賢 |
| 110.03.14 | 宜寧高中/電競營 | 黃建基/王健亞/王瑞/陳智賢/涂聖忠 |
| 110.03.25 | 慈明高中電子商務科/參訪 | 黃建基 |
| 110.03.26 | 致用高中資訊科/演講 | 黃建基/劉明昆 |
| 110.04.07 | 五育高中/入班宣導 | 黃建基 |

| 日期 | 摘要(前往招生學校名稱.科別) | 派遣老師姓名 |
|-----------|------------------|---------|
| 110.04.07 | 宜寧高中資料電子商務科/入班宣導 | 黃建基 |
| 110.04.08 | 青年高中電競班/入班宣導 | 黃建基 |
| 110.04.09 | 宜寧高中電機科資訊科/入班宣導 | 黃建基/王健亞 |
| 110.05.03 | 宜寧高中/體驗課程 | 黃建基 |
| 110.05.04 | 鹿港高中/參訪 | 黃建基 |
| 110.05.07 | 正德高中/參訪 | 黃建基 |

(三)獲獎紀錄

- 1.109.10.25 海青盃兩岸電競賽 冠軍。
- 2.109.11.15 2020 J Team 電競列車校園交流賽 冠軍。
- 3.109.11.15 2020 CCCE 城市盃數位科藝電競邀請賽 總季軍(紅隊)。
- 4.109.11.20 匯海上·2020 兩岸電競文化節嘉年華暨上海電競邀請賽 亞軍.冠軍。
- 5.109.12.05 2020 第二屆電子競技運動大專盃<英雄聯盟>殿軍。
- 6.109.12.06 2020 第二屆電子競技運動大專盃<特戰英豪>亞軍。
- 7.110.01.24 2021 Predator League 英雄聯盟校際盃校隊賽 冠軍 <二連霸>。
- 8.110.04.24 110 年新竹縣縣長盃電子競技錦標賽冠軍。
- 9.110.04.25 110 年全國運動會臺中市代表隊選拔培訓資格賽冠軍。
- 10.110.07.11 2021 Predator League 英雄聯盟校際盃校際賽冠軍。
- 11.110.07.30 第四屆 LSC 公開賽大專組 第一名。

參、各項統計資料

表 1-1、學院內各學制學生人數統計表

| 系所 | 學期 | 學籍別 | | | | | | | | | | 合計 | | | | | | | | | | | |
|-------|----|-----|-----|-----|-------|-------|-------|-------|-------|-------|-------|-------|-------|-------|-------|-------|-------|------|------|------|-------|-------|-------------|
| | | 博士班 | 碩士班 | 產碩班 | 二技(日) | 四技(日) | 二專(日) | 五專(日) | 二技進修部 | 四技進修部 | 二專夜間部 | 二專(夜) | 博士在職專 | 碩士班在職 | 二技在職專 | 二專在職專 | 四技在職專 | 進修專校 | 進修學院 | 進修學院 | 全學院日間 | 全學院夜間 | 全學院日間夜間學生總數 |
| 食科系 | 上 | - | 15 | - | - | 438 | - | - | - | 489 | - | - | - | 13 | - | - | - | - | - | - | 466 | 489 | 955 |
| | 下 | - | 11 | - | - | 455 | - | - | - | 439 | - | - | - | 15 | - | - | - | - | - | - | 481 | 439 | 950 |
| 餐旅系 | 上 | - | - | - | - | 719 | - | - | - | 502 | - | - | - | - | - | - | - | - | - | - | 719 | 502 | 1221 |
| | 下 | - | - | - | - | 729 | - | - | - | 467 | - | - | - | - | - | - | - | - | - | - | 729 | 467 | 1196 |
| 妝品系 | 上 | - | 24 | - | 1 | 419 | - | - | 61 | 276 | 50 | - | - | 20 | - | - | - | - | - | - | 464 | 387 | 851 |
| | 下 | - | 22 | - | 1 | 421 | - | - | 54 | 194 | 42 | - | - | 18 | - | - | - | - | - | - | 462 | 290 | 752 |
| 美髮系 | 上 | - | - | - | - | 379 | - | - | 91 | - | 110 | - | - | - | - | - | - | - | - | - | 379 | 201 | 580 |
| | 下 | - | - | - | - | 368 | - | - | 88 | - | 101 | - | - | - | - | - | - | - | - | - | 368 | 189 | 557 |
| 幼保系 | 上 | - | - | - | - | 366 | - | - | - | 209 | - | - | - | - | - | - | - | - | - | - | 366 | 209 | 575- |
| | 下 | - | - | - | - | 365 | - | - | - | 204 | - | - | - | - | - | - | - | - | - | - | 365 | 204 | 569- |
| 文創系 | 上 | - | - | - | - | 309 | - | - | - | 135 | - | - | - | - | - | - | - | - | - | - | 309 | 135 | 444 |
| | 下 | - | - | - | - | 297 | - | - | - | 124 | - | - | - | - | - | - | - | - | - | - | 297 | 124 | 421 |
| 運體系 | 上 | - | - | - | - | 271 | - | - | - | 223 | - | - | - | - | - | - | - | - | - | - | 271 | 223 | 494 |
| | 下 | - | - | - | - | 262 | - | - | - | 217 | - | - | - | - | - | - | - | - | - | - | 262 | 217 | 479 |
| 國際語言系 | 上 | - | - | - | - | 177 | - | - | - | 140 | - | - | - | - | - | - | - | - | - | - | 177 | 140 | 317 |
| | 下 | - | - | - | - | 133 | - | - | - | 111 | - | - | - | - | - | - | - | - | - | - | 133 | 111 | 244 |
| 資管系 | 上 | - | - | - | - | 289 | - | - | - | 186 | - | - | - | - | - | - | - | - | - | - | 289 | 186 | 475 |
| | 下 | - | - | - | - | 285 | - | - | - | 182 | - | - | - | - | - | - | - | - | - | - | 285 | 182 | 467 |

表 1-2、專任教師人數統計表

| 系所 | 學期 | 教授 | | | | | 副教授 | | | | | 助理教授 | | | | | 講師 | | | | | 無 | | | | | 總計 | | | | | | | | | | | | | | |
|-------|----|------|------|------|--------|--------|-----|----|------|------|------|--------|--------|----|----|------|------|------|--------|--------|----|----|------|------|------|--------|----|--------|----|----|---|---|---|---|---|---|---|---|----|----|----|
| | | 一般教師 | 客座教授 | 講座教授 | 專業技術人員 | 專業技術教師 | 其他 | 小計 | 一般教師 | 客座教授 | 講座教授 | 專業技術人員 | 專業技術教師 | 其他 | 小計 | 一般教師 | 客座教授 | 講座教授 | 專業技術人員 | 專業技術教師 | 其他 | 小計 | 一般教師 | 客座教授 | 講座教授 | 專業技術人員 | | 專業技術教師 | 其他 | 小計 | | | | | | | | | | | |
| 食科系 | 上 | 7 | - | - | - | 1 | - | 8 | 3 | - | - | - | - | - | 3 | 2 | - | - | - | 1 | - | 3 | 1 | - | - | - | 1 | - | 2 | - | - | - | - | - | - | - | - | - | - | 16 | |
| | 下 | 7 | - | - | - | 1 | - | 8 | 3 | - | - | - | - | 3 | 2 | - | - | - | 1 | - | 3 | 1 | - | - | - | 1 | - | 2 | - | - | - | - | - | - | - | - | - | - | 16 | | |
| 餐旅系 | 上 | - | - | 1 | 2 | - | - | 3 | 2 | - | - | 3 | - | - | 5 | 5 | - | - | 8 | - | - | 13 | 1 | - | - | - | - | - | 1 | - | - | - | - | - | - | - | - | - | - | 22 | |
| | 下 | - | - | 1 | 2 | - | - | 3 | 3 | - | - | 3 | - | - | 6 | 5 | - | - | 6 | - | - | 11 | 1 | - | - | - | - | - | 1 | - | - | - | - | - | - | - | - | - | - | 21 | |
| 妝品系 | 上 | 2 | - | - | - | - | - | 2 | 5 | - | - | 2 | - | - | 7 | 2 | - | - | 3 | - | - | 5 | -1 | - | - | 1 | - | - | 2 | - | - | - | - | - | - | - | - | - | - | 16 | |
| | 下 | 2 | - | - | - | - | - | 2 | 5 | - | - | 2 | - | - | 7 | 2 | - | - | 3 | - | - | 5 | -1 | - | - | 1 | - | - | 2 | - | - | - | - | - | - | - | - | - | - | 16 | |
| 美髮系 | 上 | - | - | - | - | - | - | - | 2 | - | - | - | - | - | 2 | 1 | - | - | 6 | - | - | 7 | - | - | - | 1 | - | - | 1 | - | - | - | - | - | - | - | - | - | - | 10 | |
| | 下 | 1 | - | - | - | - | - | 1 | 1 | - | - | 1 | - | - | 2 | 1 | - | - | 5 | - | - | 6 | - | - | - | 1 | - | - | 1 | - | - | - | - | - | - | - | - | - | - | 10 | |
| 幼保系 | 上 | 2 | - | - | - | - | - | 2 | 2 | - | - | - | - | - | 2 | 7 | - | - | - | - | - | 7 | - | - | - | - | - | - | - | - | - | - | - | - | - | - | - | - | - | 10 | |
| | 下 | 1 | - | - | - | - | - | 1 | 2 | - | - | - | - | - | 2 | 8 | - | - | - | - | - | 8 | - | - | - | - | - | - | - | - | - | - | - | - | - | - | - | - | - | 11 | |
| 文創系 | 上 | - | - | - | - | - | - | - | 3 | - | - | - | - | - | 3 | 5 | - | - | 4 | - | - | 9 | 1 | - | - | - | - | - | 1 | - | - | - | - | - | - | - | - | - | - | 13 | |
| | 下 | - | - | - | - | - | - | - | 4 | - | - | - | - | - | 4 | 4 | - | - | 4 | - | - | 8 | 1 | - | - | - | - | - | 1 | - | - | - | - | - | - | - | - | - | - | 13 | |
| 運休系 | 上 | 1 | - | - | - | - | - | - | 6 | - | - | - | - | - | - | 1 | - | - | - | 1 | - | - | - | - | - | - | - | - | - | - | - | - | - | - | - | - | - | 9 | | | |
| | 下 | 1 | - | - | - | - | - | - | 6 | - | - | - | - | - | - | 1 | - | - | - | 1 | - | - | - | - | - | - | - | - | - | - | - | - | - | - | - | - | - | 9 | | | |
| 國際語言系 | 上 | - | - | - | - | - | - | - | 3 | - | - | - | - | - | 3 | 4 | - | - | - | - | - | 4 | 1 | - | - | - | - | - | 1 | - | - | - | - | - | - | - | - | - | - | 8 | |
| | 下 | - | - | - | - | - | - | - | 3 | - | - | - | - | - | 3 | 4 | - | - | - | - | - | 4 | 1 | - | - | - | - | - | 1 | - | - | - | - | - | - | - | - | - | - | 8 | |
| 資管系 | 上 | 3 | - | - | - | - | - | - | 3 | 4 | - | - | 1 | - | - | 5 | 4 | - | - | - | 0 | - | 4 | - | - | - | - | - | - | - | - | - | - | - | - | - | - | - | - | - | 12 |
| | 下 | 3 | - | - | - | - | - | - | 3 | 4 | - | - | 1 | - | - | 5 | 4 | - | - | - | 0 | - | 4 | - | - | - | - | - | - | - | - | - | - | - | - | - | - | - | - | - | 12 |

表 1-3 兼任教師人數統計表

| 系所 | 學期 | 教授 | | | | | 副教授 | | | | | 助理教授 | | | | | 講師 | | | | | 無 | | | | | 總計 | | | | | | | | | | | | | |
|-----|----|------|------|------|--------|--------|-----|----|------|------|------|--------|--------|----|----|------|------|------|--------|--------|----|----|------|------|------|--------|----|--------|----|----|---|---|---|---|---|---|---|---|---|----|
| | | 一般教師 | 客座教授 | 講座教授 | 專業技術人員 | 專業技術教師 | 其他 | 小計 | 一般教師 | 客座教授 | 講座教授 | 專業技術人員 | 專業技術教師 | 其他 | 小計 | 一般教師 | 客座教授 | 講座教授 | 專業技術人員 | 專業技術教師 | 其他 | 小計 | 一般教師 | 客座教授 | 講座教授 | 專業技術人員 | | 專業技術教師 | 其他 | 小計 | | | | | | | | | | |
| 食科系 | 上 | 2 | - | - | - | 2 | - | 4 | 2 | - | - | - | - | - | 2 | 6 | - | - | - | 3 | - | 9 | 16 | - | - | - | - | - | 16 | - | - | - | - | - | - | - | - | - | - | 31 |
| | 下 | 1 | - | - | - | 2 | - | 3 | 2 | - | - | - | - | - | 2 | 6 | - | - | - | 6 | - | 12 | 11 | - | - | - | 1 | - | 12 | - | - | - | - | - | - | - | - | - | - | 29 |
| 餐旅系 | 上 | - | - | - | - | - | - | - | - | - | - | 2 | - | - | 2 | - | - | - | 6 | - | - | 6 | 8 | - | - | 3 | - | - | 11 | - | - | - | - | - | - | - | - | - | - | 19 |
| | 下 | - | - | - | 1 | - | - | 1 | 1 | - | - | 1 | - | - | 2 | 3 | - | - | 7 | - | - | 10 | 10 | - | - | 3 | - | - | 13 | - | - | - | - | - | - | - | - | - | - | 26 |

| 系所 | 學期 | 教授 | | | | | 副教授 | | | | | 助理教授 | | | | | 講師 | | | | | 無 | | | | | 總計 | | | | | | | | | | |
|-------|----|------|------|------|--------|--------|-----|----|------|------|------|--------|--------|----|----|------|------|------|--------|--------|----|----|------|------|------|--------|----|--------|----|----|---|---|---|---|---|----|----|
| | | 一般教師 | 客座教授 | 講座教授 | 專業技術人員 | 專業技術教師 | 其他 | 小計 | 一般教師 | 客座教授 | 講座教授 | 專業技術人員 | 專業技術教師 | 其他 | 小計 | 一般教師 | 客座教授 | 講座教授 | 專業技術人員 | 專業技術教師 | 其他 | 小計 | 一般教師 | 客座教授 | 講座教授 | 專業技術人員 | | 專業技術教師 | 其他 | 小計 | | | | | | | |
| 妝品系 | 上 | 1 | - | - | - | - | 1 | 1 | - | - | - | - | - | -1 | 5 | - | - | 3 | - | - | 8 | 11 | - | - | 5 | - | - | 16 | - | - | - | - | - | - | - | - | 26 |
| | 下 | 1 | - | - | - | - | 1 | - | - | - | - | - | - | - | 2 | - | - | 1 | - | - | -3 | 10 | - | - | 4 | - | - | 14 | - | - | - | - | - | - | - | - | 18 |
| 美髮系 | 上 | - | - | - | - | - | 1 | - | - | - | - | - | 1 | - | - | - | - | - | - | - | 2 | - | - | 3 | - | - | 5 | - | - | - | - | - | - | - | - | 6 | |
| | 下 | - | - | - | - | - | 1 | - | - | - | - | - | 1 | - | - | - | - | - | - | - | 2 | - | - | 3 | - | - | 5 | - | - | - | - | - | - | - | - | 6 | |
| 幼保系 | 上 | - | - | - | - | - | 3 | - | - | - | - | - | 3 | - | - | - | - | - | - | - | 10 | - | - | - | - | - | 10 | - | - | - | - | - | - | - | - | 13 | |
| | 下 | - | - | - | - | - | 1 | - | - | - | - | - | 1 | 3 | - | - | 1 | - | - | 4 | 4 | - | - | - | - | - | 4 | - | - | - | - | - | - | - | - | 9 | |
| 文創系 | 上 | - | - | - | - | - | - | - | - | - | 1 | - | 1 | 1 | - | - | 2 | - | - | 3 | 15 | - | - | - | - | - | 15 | - | - | - | - | - | - | - | - | 19 | |
| | 下 | - | - | - | - | - | - | - | - | - | 1 | - | 1 | 1 | - | - | 2 | - | - | 3 | 14 | - | - | - | - | - | 14 | - | - | - | - | - | - | - | - | 18 | |
| 運休系 | 上 | 1 | - | - | - | - | - | - | - | - | - | - | - | 2 | - | - | 2 | - | - | - | 14 | - | - | - | 1 | - | 1 | - | - | - | - | - | - | - | - | 19 | |
| | 下 | 1 | - | - | - | - | - | 1 | - | - | - | - | - | 3 | - | - | 3 | - | - | - | 16 | - | - | - | - | - | - | - | - | - | - | - | - | - | - | 23 | |
| 國際語言系 | 上 | - | - | - | - | - | - | - | - | - | - | - | - | 1 | - | - | - | - | - | 1 | 6 | - | - | - | - | - | 6 | - | - | - | - | - | - | - | - | 7 | |
| | 下 | - | - | - | - | - | - | - | - | - | - | - | - | 1 | - | - | - | - | - | 1 | 6 | - | - | - | - | - | 6 | - | - | - | - | - | - | - | - | 7 | |
| 資管系 | 上 | - | - | - | - | - | - | - | - | - | - | - | - | 6 | - | - | - | - | - | 6 | 4 | - | - | - | - | - | 4 | - | - | - | - | - | - | - | - | 10 | |
| | 下 | - | - | - | - | - | - | - | - | - | - | - | - | 6 | - | - | - | - | - | 6 | 4 | - | - | - | - | - | 4 | - | - | - | - | - | - | - | - | 10 | |

1-4 專任教師升等統計表

| 系所 | 學期 | 學院內專任教師人數 | 專任教師升等人數 | | |
|---------|----|-----------|----------|-----|----|
| | | | 助理教授 | 副教授 | 教授 |
| 美髮造型設計系 | 上 | 10 | 0 | 0 | 0 |
| | 下 | 10 | 0 | 1 | 1 |
| 文化創意產業系 | 上 | 13 | 0 | 0 | 0 |
| | 下 | 13 | 0 | 1 | 0 |
| 國際溝通英語系 | 上 | 8 | 1 | 0 | 0 |
| | 下 | 8 | 0 | 0 | 0 |

表2、學院、系（科所）、學位學程及中心經費支出表（私校十月填寫）

| 系（科所） 學位學程及中 心單位 | 設備費支出 總金額（元） | | 業務費支出 總金額（元） | | 旅運費支出 總金額（元） | | 圖書資料費支出 總金額（元） | |
|------------------------|-----------------|------------|-----------------|------------|-----------------|----------|-------------------|----------|
| | 系（科所）.學位學程及中心單位 | 教育部獎勵補助款 | 系（科所）.學位學程及中心單位 | 教育部獎勵補助款 | 系（科所）.學位學程及中心單位 | 教育部獎勵補助款 | 系（科所）.學位學程及中心單位 | 教育部獎勵補助款 |
| 民創學院 | 0 | 0 | 835,963 | 0 | 0 | 0 | 0 | 0 |
| 食科系所) | 1,995,150 | 889,775 | 4,040,670 | 2,658,679 | 7,033 | 0 | 53,868 | 144,000 |
| 餐旅系 | 2,502,123 | 673,549 | 5,180,452 | 1,799,255 | 75,121 | 2,660 | 0 | 0 |
| 妝品系所) | 111,453 | 2,736,736 | 6,566,554 | 4,410,943 | 15,895 | 0 | 29,251 | 0 |
| 美髮系 | 53,142 | 1,674,709 | 6,331,769 | 2,478,926 | 23,330 | 0 | 0 | 0 |
| 幼保系 | 686,523 | 636,594 | 2,843,685 | 1,029,475 | 2,941 | 0 | 3,045 | 173,017 |
| 文創系 | 435,365 | 1,493,755 | 2,313,938 | 3,312,913 | 4,985 | 0 | 0 | 0 |
| 運休系 | 70,887 | 144,365 | 2,097,868 | 616,990 | 16,948 | 0 | 0 | 0 |
| 國際語言系 | 305,389 | 13,760 | 1,601,076 | 2,115,825 | 3,896 | 1,440 | 0 | 0 |
| 資管系 | 728,620 | 10,895,312 | 2,425,327 | 1,902,614 | 16,120 | 0 | 0 | 0 |
| 合計 | 6,888,652 | 19,158,555 | 34,237,302 | 20,325,620 | 166,269 | 4,100 | 86,164 | 317,017 |

表3、學院內專任教師執行計畫統計表

| 年度 | | 食科系 | 妝品系 | 幼保系 | 美髮系 | 餐旅系 | 國際語言系 | 文創系 | 運休系 | 資管系 |
|------------------------|--------|------------|------------|-----------|-----------|-----------|---------|-----------|-----------|-----------|
| 案件總類 | | | | | | | | | | |
| 政府部會案件 (不含國科會及教育案件) | 總件數 | 4 | 1 | 3 | 1 | 1 | 0 | 3 | 3 | 3 |
| | 總金額(元) | 2,740,000 | 1,000,000 | 1,055,000 | 1,000,000 | 1,000,000 | 0 | 1,399,000 | 1,181,400 | 1,543,950 |
| 科技部案件 | 總件數 | 3 | 3 | 0 | 0 | 0 | 0 | 1 | | 3 |
| | 總金額(元) | 3,380,000 | 3,432,000 | 0 | 0 | 0 | 0 | 424,000 | | 1,951,000 |
| 產學合作案 | 總件數 | 40 | 39 | 4 | 10 | 17 | 1 | 6 | 4 | 2 |
| | 總金額(元) | 8,904,895 | 6,377,400 | 964,268 | 1,908,000 | 2,538,400 | 12,228 | 408,500 | 421,000 | 310,000 |
| 教育部案件 | 總件數 | 1 | 3 | 1 | 0 | 0 | 0 | 1 | 0 | 0 |
| | 總金額(元) | 231,000 | 2,321,000 | 210,000 | 0 | 0 | 0 | 231,000 | 0 | 0 |
| 教育部計畫型獎助案 | 總件數 | 0 | 0 | -- | 1 | 2 | 0 | 0 | 0 | 0 |
| | 總金額(元) | 0 | 0 | -- | 625,000 | 462,000 | 0 | 0 | 0 | 0 |
| 技術服務案 | 總件數 | 0 | 5 | -- | 1 | 0 | 0 | 0 | 0 | 0 |
| | 總金額(元) | 0 | 3,372,100 | -- | 2,100,000 | 0 | 0 | 0 | 0 | 0 |
| 校內補助 | 總件數 | 0 | 1 | -- | 0 | 0 | 1 | 0 | 0 | 0 |
| | 總金額(元) | 0 | 132,720 | -- | 0 | 0 | 113,800 | 0 | 0 | 0 |
| 總計 | 總件數 | 48 | 52 | 8 | 13 | 20 | 2 | 10 | 7 | 8 |
| | 總金額(元) | 15,255,895 | 16,635,220 | 2,229,268 | 5,633,000 | 4,000,400 | 126,028 | 2,462,521 | 1,602,400 | 3,804,950 |

表4、學院內專任教師研究成果統計表

| 系所 | 年度 | 專任教師發表論文數 | | 專任教師發表專書 (含篇章)數 | 專任教師獲 得專利數 |
|-----------|-----|-----------|-------|--------------------|---------------|
| | | 期刊論文 | 研討會論文 | | |
| 食品科技系(所) | 109 | 1 | 20 | 1 | 2 |
| 餐旅管理系 | 109 | 5 | 8 | 1 | 0 |
| 化妝品應用系(所) | 109 | 8 | 15 | 7 | 2 |
| 美髮造型設計系 | 109 | 2 | 6 | 3 | 2 |
| 幼兒保育系 | 109 | 1 | 0 | 1 | 0 |
| 文化創意產業系 | 109 | 2 | 7 | 1 | 0 |
| 運動休閒系 | 109 | 0 | 3 | 0 | 0 |
| 國際溝通英語系 | 109 | 4 | 0 | 2 | 0 |
| 資訊管理系 | 109 | 3 | 6 | 0 | 0 |
| 合計 | 109 | 26 | 65 | 16 | 6 |

表5、專利資料表

| 系所 | 類別 | 新型專利 | | 發明專利 | | 技轉專利 | |
|-----------|----|------|-----|------|-----|------|-----|
| | | 已核准 | 申請中 | 已核准 | 申請中 | 已核准 | 申請中 |
| 食品科技系(所) | | 0 | 0 | 1 | 1 | 0 | 0 |
| 化妝品應用系(所) | | 0 | 0 | 1 | 1 | 0 | 0 |
| 美髮造型設計系 | | 1 | 0 | 1 | 0 | 0 | 0 |
| 合計 | | 1 | 0 | 3 | 2 | 0 | 0 |

表6、教師教學教材製作及獎勵

| 系所 | 學期 | 課程數 | 獎金 |
|-----------|----|-----|---------|
| 食品科技系(所) | 上 | 5 | 40,000 |
| | 下 | 4 | 32,000 |
| 餐旅管理系 | 上 | 4 | 44,000 |
| | 下 | 4 | 32,000 |
| 化妝品應用系(所) | 上 | 3 | 24,000 |
| | 下 | 3 | 22,000 |
| 美髮造型設計系 | 上 | 0 | 0 |
| | 下 | 3 | 18,000 |
| 幼兒保育系 | 上 | 1 | 6,000 |
| | 下 | 3 | 42,000 |
| 文化創意產業系 | 上 | 2 | 20,000 |
| | 下 | 2 | 16,000 |
| 運動休閒系 | 上 | 0 | 0 |
| | 下 | 3 | 24,000 |
| 國際溝通英語系 | 上 | 2 | 16,000 |
| | 下 | 3 | 24,000 |
| 資訊管理系 | 上 | 1 | 6,000 |
| | 下 | 1 | 6,000 |
| 合計 | | 44 | 372,000 |

表7、教師專業服務（參與各服務性質之專任教師人次）

| 系所 | 學期 | 擔任專業考試命題委員 | 擔任學會行政職務 | 擔任國內專業期刊編審及評審 | 擔任國外專業期刊編審及評鑑 | 擔任校外公營機構顧問或委員 | 擔任政府機構專業委員會委員 | 其他 |
|-----------|----|------------|----------|---------------|---------------|---------------|---------------|-----|
| 食品科技系（所） | 上 | 1 | 1 | 0 | 1 | 22 | 10 | 13 |
| | 下 | 3 | 0 | 0 | 0 | 46 | 2 | 51 |
| 餐旅管理系 | 上 | 2 | 0 | 1 | 3 | 14 | 3 | 19 |
| | 下 | 0 | 0 | 0 | 4 | 13 | 5 | 16 |
| 化妝品應用系（所） | 上 | 0 | 0 | 0 | 0 | 3 | 9 | 29 |
| | 下 | 1 | 0 | 0 | 0 | 2 | 6 | 73 |
| 美髮造型設計系 | 上 | 0 | 1 | 0 | 0 | 6 | 0 | 7 |
| | 下 | 0 | 1 | 0 | 0 | 3 | 0 | 4 |
| 幼兒保育系 | 上 | 0 | 0 | 0 | 0 | 2 | 4 | 15 |
| | 下 | 0 | 0 | 0 | 0 | 2 | 2 | 5 |
| 文化創意產業系 | 上 | 0 | 0 | 0 | 2 | 3 | 8 | 16 |
| | 下 | 0 | 0 | 0 | 0 | 3 | 4 | 11 |
| 運動休閒系 | 上 | 2 | 0 | 0 | 0 | 5 | 4 | 6 |
| | 下 | 1 | 0 | 2 | 0 | 13 | 2 | 3 |
| 國際溝通英語系 | 上 | 0 | 0 | 0 | 0 | 0 | 0 | 0 |
| | 下 | 0 | 0 | 0 | 3 | 1 | 0 | 1 |
| 資訊管理系 | 上 | 0 | 0 | 1 | 17 | 2 | 3 | 6 |
| | 下 | 0 | 0 | 0 | 22 | 6 | 2 | 4 |
| 合計 | | 10 | 3 | 4 | 52 | 146 | 64 | 279 |

表 8-1、學生輔導I

| 系所 | 學期 | 個別諮商 | | 團體輔導 | | 班級輔導 | | 總計 | |
|-----------|----|------|-----|------|----|------|----|------|------|
| | | 人次 | 場次 | 人次 | 場次 | 人次 | 場次 | 人次 | 場次 |
| 食品科技系（所） | 上 | 104 | 104 | 3 | 1 | 93 | 2 | 200 | 107 |
| | 下 | 43 | 43 | 1 | 1 | 0 | 0 | 44 | 44 |
| 餐旅管理系 | 上 | 116 | 116 | 4 | 2 | 383 | 5 | 503 | 123 |
| | 下 | 48 | 48 | 4 | 2 | 0 | 0 | 52 | 50 |
| 化妝品應用系（所） | 上 | 122 | 122 | 0 | 0 | 117 | 3 | 239 | 125 |
| | 下 | 59 | 59 | 0 | 0 | 25 | 1 | 84 | 60 |
| 美髮造型設計系 | 上 | 69 | 69 | 0 | 0 | 91 | 2 | 160 | 71 |
| | 下 | 29 | 29 | 1 | 1 | 0 | 0 | 30 | 30 |
| 幼兒保育系 | 上 | 123 | 123 | 21 | 10 | 84 | 2 | 228 | 135 |
| | 下 | 51 | 51 | 1 | 1 | 0 | 0 | 52 | 52 |
| 文化創意產業系 | 上 | 68 | 68 | 2 | 1 | 60 | 2 | 130 | 71 |
| | 下 | 35 | 35 | 1 | 1 | 0 | 0 | 36 | 36 |
| 運動休閒系 | 上 | 42 | 42 | 1 | 1 | 60 | 2 | 103 | 45 |
| | 下 | 21 | 21 | 2 | 1 | 0 | 0 | 23 | 22 |
| 國際溝通英語系 | 上 | 35 | 35 | 0 | 0 | 189 | 6 | 224 | 41 |
| | 下 | 30 | 30 | 0 | 0 | 255 | 7 | 285 | 37 |
| 資訊管理系 | 上 | 30 | 1 | 108 | 1 | 63 | 2 | 201 | 33 |
| | 下 | 30 | 1 | 62 | 1 | 0 | 0 | 92 | 31 |
| 合計 | | 1055 | 997 | 211 | 24 | 1420 | 34 | 2686 | 1113 |

表 8-2 學生輔導II (補救教學、證照輔導)

| 系所 | 學期 | 補救教學 | | | 證照輔導 | | |
|-----------|----|------|-------|------|------|--------|------|
| | | 課程數 | 總時數 | 參與人次 | 課程數 | 總時數 | 參與人次 |
| 食品科技系(所) | 上 | 2 | 4 | 75 | 6 | 296 | 146 |
| | 下 | 1 | 2 | 31 | 3 | 72 | 42 |
| 餐旅管理系 | 上 | 4 | 10 | 41 | 4 | 111.5 | 89 |
| | 下 | 1 | 4 | 5 | 1 | 48 | 18 |
| 化妝品應用系(所) | 上 | 30 | 42.5 | 222 | 4 | 198 | 190 |
| | 下 | 8 | 8 | 31 | 4 | 252 | 135 |
| 美髮造型設計系 | 上 | 2 | 4 | 2 | 3 | 180 | 92 |
| | 下 | 0 | 0 | 0 | 0 | 0 | 0 |
| 幼兒保育系 | 上 | 2 | 4 | 25 | 2 | 40 | 70 |
| | 下 | 1 | 2 | 2 | 2 | 40 | 70 |
| 文化創意產業系 | 上 | 3 | 9 | 26 | 1 | 8 | 32 |
| | 下 | 3 | 9 | 34 | 1 | 8 | 40 |
| 運動休閒系 | 上 | 3 | 8 | 13 | 0 | 0 | 0 |
| | 下 | 1 | 1 | 9 | 3 | 40 | 108 |
| 國際溝通英語系 | 上 | 29 | 29 | 83 | 0 | 0 | 0 |
| | 下 | 9 | 9 | 16 | 20 | 20 | 153 |
| 資訊管理系 | 上 | 30 | 1 | 108 | 1 | 63 | 2 |
| | 下 | 30 | 1 | 62 | 1 | 0 | 0 |
| 合計 | | 159 | 147.5 | 785 | 56 | 1376.5 | 1187 |

表9、協同教學辦理情形

| 系所 | | 種類 | | | | 合計 |
|-----------|--------------|------|--------|--------|----------|-------|
| | | 協同教學 | 學程協同教學 | 業界協同教學 | 最後一哩協同教學 | |
| 食品科技系(所) | 辦理場次/ 課程數 | 0 | 0 | 11/7 | 0 | 11/7 |
| | 參與人次 | 0 | 0 | 598 | 0 | 598 |
| 餐旅管理系 | 辦理場次/ 課程數 | 0 | 0 | 38/18 | 0 | 38/18 |
| | 參與人次 | 0 | 0 | 2,440 | 0 | 2,440 |
| 化妝品應用系(所) | 辦理場次/ 課程數 | 0 | 0 | 6/3 | 0 | 6/3 |
| | 參與人次 | 0 | 0 | 289 | 0 | 289 |
| 美髮造型設計系 | 辦理場次/ 課程數 | 0 | 0 | 12/5 | 0 | 12/5 |
| | 參與人次 | 0 | 0 | 826 | 0 | 826 |
| 幼兒保育系 | 辦理場次/ 課程數 | 0 | 4/1 | 14/6 | 0 | 18/7 |
| | 參與人次 | 0 | 75 | 700 | 0 | 775 |
| 文化創意產業系 | 辦理場次/ 課程數 | 0 | 0 | 27/6 | 0 | 27/6 |
| | 參與人次 | 0 | 0 | 1507 | 0 | 1507 |

| 系所 | | 種類 | | | | |
|---------|----------|------|--------|---------|----------|---------|
| | | 協同教學 | 學程協同教學 | 業界協同教學 | 最後一哩協同教學 | 合計 |
| 運動休閒系 | 辦理場次／課程數 | 0 | 0 | 9/5 | 0 | 9/5 |
| | 參與人次 | 0 | 0 | 412 | 0 | 412 |
| 國際溝通英語系 | 辦理場次／課程數 | 0 | 0 | 21/42 | 0 | 21/42 |
| | 參與人次 | 0 | 0 | 763 | 0 | 763 |
| 資訊管理系 | 辦理場次／課程數 | 0 | 0 | 4/1 | 0 | 4/1 |
| | 參與人次 | 0 | 0 | 23 | 0 | 23 |
| 總計 | 辦理場次／課程數 | 0 | 4/1 | 142/93 | 0 | 146/94 |
| | 參與人次 | 0 | 75 | 419,146 | 0 | 419,221 |

表10、在校學生獲得技術證照統計

| 系所 | 證照名稱 | 總張數 | 總人數 |
|-----------------|-------------------------------------|-----|-----|
| 食品科技系 | 食品檢驗分析乙級 | 9 | 9 |
| | 化學丙級 | 17 | 17 |
| | 化學乙級 | 8 | 8 |
| | 烘焙食品丙級 | 23 | 23 |
| | 烘焙食品乙級 | 5 | 5 |
| | 中式麵食加工丙級 | 36 | 36 |
| | 中式麵食加工乙級 | 1 | 1 |
| | 中式米食加工丙級 | 13 | 13 |
| | 保健食品初級工程師能力鑑定 | 13 | 13 |
| 餐旅管理系 | 大學校院英語能力測驗(CSEPT) | 36 | 36 |
| | TQC-OA 辦公室軟體應用類-Word2010 實用級 | 9 | 9 |
| | TQC-OA 辦公室軟體應用類-Excel2010 實用級 | 3 | 3 |
| | TQC-OA 辦公室軟體應用類-Power Piont2010 實用級 | 6 | 6 |
| | TQC-OA 辦公室軟體應用類-網際網路及行動通訊 實用級 | 2 | 2 |
| | 2020 侍酒師培訓認證 | 35 | 35 |
| | 中餐烹調-葷食乙級 | 1 | 1 |
| | TOEIC | 1 | 1 |
| | 飲料調製乙級 | 3 | 3 |
| | 台中市營業衛生管理人員 | 2 | 2 |
| | CPR 合格證書 | 142 | 142 |
| | TQC-OA 中文輸入(實用) | 2 | 2 |
| | TQC-OA 中文輸入(進階) | 13 | 13 |
| TQC-OA 英文輸入(實用) | 1 | 1 | |
| 化妝品應用系 (所) | 中華民國美容技術士乙級 | 19 | 19 |
| | 芳療初階證書 | 25 | 25 |
| | 瑞典式按摩證書 | 23 | 23 |
| | Certificate in Make-up | 12 | 12 |

| 系所 | 證照名稱 | 總張數 | 總人數 |
|---------------------|---|-----|-----|
| | INDBA 國際調香師初階學科 | 6 | 6 |
| | 美甲師-二級 | 1 | 1 |
| | 電腦軟體應用 | 84 | 84 |
| | 英語能力檢定 | 31 | 31 |
| | CPR 合格證書 | 58 | 58 |
| | APP INVENTOR 程式設計核心能力 | 3 | 3 |
| | 指甲保養師技術證/指甲保養師-凝膠 | 1 | 1 |
| 美髮造型設計系 | (CSEPT)大學校院英語能力測驗 | 49 | 49 |
| | (TOEIC)多益測驗 | 1 | 1 |
| | TQC-OA 中文輸入(注音) | 4 | 4 |
| | TQC-OA 中文輸入(新注音) | 5 | 5 |
| | 中華民國技術士 - 女子美髮(乙) | 24 | 24 |
| | 中華民國技術士 - 女子美髮(丙) | 14 | 14 |
| | 中華民國技術士 - 男子理髮(丙) | 22 | 22 |
| 中華民國技術士 - 電腦軟體應用(丙) | 1 | 1 | |
| 幼兒保育系 | (CSEPT)大學校院英語能力測驗 | 20 | 20 |
| | 基本救命術合格證書 | 84 | 84 |
| | 高級心臟救命術(ACLS) | 1 | 1 |
| | TQC-OA PowerPoint(2010) | 1 | 1 |
| | TQC-OA 英文輸入-實用級 | 4 | 4 |
| | TQC-OA 中文輸入(注音)-實用級 | 3 | 3 |
| | TQC-OA 中文輸入(注音)-進階級 | 1 | 1 |
| | TQC-OA 中文輸入(新注音)-實用級 | 7 | 7 |
| | TQC-OA 中文輸入(新注音)-進階級 | 7 | 7 |
| | 幼兒體適能指導員 | 2 | 2 |
| | 中華民國技術士 - 保母人員 | 1 | 1 |
| | 美甲師 | 1 | 1 |
| | 中華民國技術士 - 電腦軟體應用 | 1 | 1 |
| | 兒童及少年福利機構專業人員 | 1 | 1 |
| 文化創意產業系 | CPR+AED 合格證書 | 30 | 30 |
| | TQC-OA PowerPoint (2010) 實用級 | 1 | 1 |
| | CyberLink Certified Associate | 32 | 32 |
| | Smart Apps Creator-IMADC (互動多媒體 APP 設計師能力認證) 初級 | 38 | 38 |
| | Smart Apps Creator-IMADC (互動多媒體 APP 設計師能力認證) 中級 | 1 | 1 |
| | (CSEPT) 大學校院英語能力測驗 | 23 | 23 |
| 運動休閒系 | Open Water Diver[開放水域潛水員] | 1 | 1 |
| | TQC-OA 中文輸入(注音) | 7 | 7 |
| | TQC-OA 中文輸入(新注音) | 23 | 23 |
| | TQC-OA 英文輸入 | 2 | 2 |
| | 跆拳道教練 | 2 | 2 |
| | 溯溪安全人員證 | 28 | 28 |
| | 銀髮族功能性體適能檢測員 | 5 | 5 |

| 系所 | 證照名稱 | 總張數 | 總人數 |
|---------|---|------|------|
| | 樂齡地板滾球運動指導員證書 | 18 | 18 |
| | 體適能健身指導員 C 級 | 30 | 30 |
| | 領隊導遊(華語) | 1 | 1 |
| 國際溝通英語系 | (CSEPT)大學校院英語能力測驗 | 15 | 15 |
| | (IELTS)國際英語檢測 | 3 | 2 |
| | (PELC) Professional English Listening Comprehension | 13 | 13 |
| | (PVQC)Professional Vocabulary Quotient Credential-Culinary | 28 | 28 |
| | (PVQC)Professional Vocabulary Quotient Credential-Business and Management | 21 | 21 |
| | (PVQC)Professional Vocabulary Quotient Credential-Hospitality&Tourism | 26 | 26 |
| | (TOEIC)多益測驗 | 30 | 30 |
| | CPR+AED 合格證書 | 28 | 28 |
| | TQC 物聯網智慧應用及技術-實用級 | 1 | 1 |
| | TQC-OA 中文輸入(注音) | 6 | 6 |
| | TQC-OA 中文輸入(搜狗) | 1 | 1 |
| | TQC-OA 中文輸入(新注音) | 3 | 3 |
| | TQC-OA 英文輸入 | 4 | 4 |
| 資訊管理系 | (CSEPT)大學校院英語能力測驗(新制 98 年 11 月後)第一級(130~169). CEF A2 | 29 | 29 |
| | (CSEPT)大學校院英語能力測驗(新制 98 年 11 月後)第一級(170~240). CEF B1 | 3 | 3 |
| | TQC+APP INVENTOR 程式設計核心能力 | 66 | 66 |
| | 威力導演 | 30 | 30 |
| | Oracle OCA | 61 | 61 |
| 合計 | | 1518 | 3015 |

表11、專題研究競賽

| 系所 | 類別 | 參賽組數 | | | 獲獎組數 | | |
|-----------|----|------|------|------|------|------|------|
| | | 口頭報告 | 實務製作 | 海報競賽 | 口頭報告 | 實務製作 | 海報競賽 |
| 民生創新學院 | | 25 | 22 | 41 | 16 | 20 | 28 |
| 食品科技系(所) | | 4 | 0 | 9 | 4 | 0 | 8 |
| 餐旅管理系 | | 2 | 0 | 1 | 1 | 0 | 1 |
| 化妝品應用系(所) | | 0 | 12 | 12 | 0 | 11 | 9 |
| 美髮造型設計系 | | 2 | 1 | 5 | 2 | 1 | 5 |
| 幼兒保育系 | | 3 | 4 | 1 | 3 | 4 | 1 |
| 文化創意產業系 | | 3 | 4 | 3 | 3 | 3 | 2 |
| 運動休閒系 | | 3 | 1 | 4 | 1 | 1 | 2 |
| 國際溝通英語系 | | 2 | 0 | 0 | 0 | 0 | 0 |
| 資訊管理系 | | 6 | 0 | 6 | 2 | 0 | 0 |

表12、教師取得新證照

| 系所 | 證照名稱 | 總張數 |
|-----------|--|-----|
| 餐旅管理系 | 國際禮儀接待員 | 2 |
| | 茶葉感官品評專業人才能力鑑定合格證書 | 1 |
| | 觀光餐旅經營管理 管理師 專業級甲級證照 | 1 |
| | 觀光餐旅經營管理 規劃師 進階級乙級證照 | 1 |
| | 觀光餐旅經營管理 分析師 標準級丙級證照 | 1 |
| | 旅館管理專業人員銀階認證 | 1 |
| | 旅館管理專業人員推廣人員認證 | 1 |
| | 合計: | 8 |
| 化妝品應用系(所) | 丙級化學技術士/黃文盈 | 1 |
| | INTERNATIONAL DIVERSIFICATION BEAUTICIAN ASSOCIATION/李珮琪/黃文盈 | 2 |
| | 芳香彩繪師/施珮緹/歐明秋 | 2 |
| | 芳療粉彩基礎導師證書/施珮緹/歐明秋 | 2 |
| | PROFESSIONAL CASE METHOD FACILITATOR/歐明秋 | 1 |
| | PROFESSIONAL CERTIFICATE IN ONLINE GAMIFIED LEARNING MANAGEMENT/歐明秋 | 1 |
| | 合計: | 9 |
| 美髮造型設計系 | 中華民國技術士-女子美髮 丙級/邱蕙琳 | 1 |
| 運動休閒系 | 樂齡地板滾球運動指導員證書 | 1 |
| 國際溝通英語系 | Professional Certificate in Problem Solving & Decision Making Management | 1 |
| | 乙級證照 PSDM 問題分析與解決技巧管理師 | 1 |
| | 甲級證照 PSDM 問題分析與解決技巧管理師 | 1 |
| | 合計: | 3 |
| 資訊管理系 | 數位內容遊戲企劃專業人員 | 5 |
| | 數位內容遊戲美術專業人員 | 3 |
| | 水冷式電腦技術初級(WCCT)證照 | 1 |
| | 合計: | 9 |

表13、其他(學生表現優異名單...等)

(一)師生校外獲獎表

| 系所 | 類別 | 校內 | 校外 | | |
|-----------|----|----|-----|-----|-----|
| | | | 區域性 | 全國性 | 國際性 |
| 食品科技系(所) | 教師 | 0 | 0 | 0 | 1 |
| | 學生 | 17 | 1 | 4 | 1 |
| 餐旅管理系 | 教師 | 4 | 0 | 0 | 5 |
| | 學生 | 14 | 2 | 20 | 6 |
| 化妝品應用系(所) | 教師 | 5 | 0 | 1 | 1 |
| | 學生 | 54 | 0 | 11 | 14 |
| 美髮造型設計系 | 教師 | 0 | 0 | 0 | 6 |
| | 學生 | 8 | 0 | 54 | 147 |
| 幼兒保育系 | 教師 | 10 | 0 | 0 | 0 |
| | 學生 | 53 | 0 | 0 | 0 |

| 系所 | 類別 | 校內 | 校外 | | |
|---------|----|----|-----|-----|-----|
| | | | 區域性 | 全國性 | 國際性 |
| 文化創意產業系 | 教師 | 0 | 0 | 0 | 0 |
| | 學生 | 16 | 0 | 8 | 0 |
| 運動休閒系 | 教師 | 0 | 0 | 0 | 0 |
| | 學生 | 15 | 2 | 64 | 0 |
| 國際溝通英語系 | 學生 | 10 | 16 | 6 | 0 |
| 資訊管理系 | 教師 | 0 | 0 | 1 | 0 |
| | 學生 | 2 | 0 | 7 | 0 |

(二)學生獲獎表現統計

| 系所 | 項目 | 獲獎件數 | 人次 |
|-----------|--------------|------|-----|
| 食品科技系(所) | 國際性 | 1 | 1 |
| | 校外(含全國性、區域性) | 1 | 1 |
| | 校內 | 17 | 17 |
| 餐旅管理系 | 國際性(境外) | 6 | 6 |
| | 國際性(內) | 0 | 0 |
| | 校外(含全國性、區域性) | 22 | 35 |
| 化妝品應用系(所) | 國際性(境外) | 4 | 4 |
| | 國際性(內) | 10 | 10 |
| | 校外(含全國性、區域性) | 11 | 13 |
| | 校內 | 54 | 262 |
| 美髮造型設計系 | 國際性(境外) | 0 | 0 |
| | 國際性(內) | 147 | 147 |
| | 校外(含全國性、區域性) | 54 | 102 |
| | 校內 | 8 | 33 |
| 幼兒保育系 | 國際性 | 0 | 0 |
| | 校外(含全國性、區域性) | 0 | 0 |
| | 校內 | 13 | 57 |
| 文化創意產業系 | 國際性 | 0 | 0 |
| | 校外(含全國性、區域性) | 8 | 97 |
| | 校內 | 16 | 46 |
| 運動休閒系 | 國際性(境外) | 0 | 0 |
| | 國際性(內) | 15 | 56 |
| | 校外(含全國性、區域性) | 66 | 93 |
| 國際語言系 | 國際性(境外) | 0 | 0 |
| | 國際性(內) | 0 | 0 |
| | 校外(含全國性、區域性) | 22 | 22 |
| | 校內 | 10 | 10 |
| 資訊管理系 | 國際性(境外) | 2 | 10 |
| | 國際性(內) | 11 | 53 |
| | 校外(含全國性、區域性) | 13 | 63 |

(三)食科系獲獎明細：

| 序 | 競賽名稱 | 姓名 | 競賽項目 | 獲獎 |
|----|------------------------------|-----|------|----|
| 1. | 弘光盃「洽發美麥」全國全粒粉創意烘焙競賽黃詠燦麵包類金牌 | 黃詠燦 | 麵包類 | 金牌 |
| 2. | 「2021 比利時國際廚藝大賽-母親節造型蛋糕展示 | 黃紫晴 | 蛋糕 | 金牌 |

(四)餐旅系獲獎明細：

| 序 | 競賽名稱 | 姓名 | 競賽項目 | 獲獎 |
|-----|---------------------------------|--------------------|------------|-------------|
| 1. | 2020 牛肉麵節廚藝比賽 | 劉鎧璋 | 蕃茄組 | 季軍 |
| 2. | 2020 屏東板條文化節-屏東板條大燴炒競賽 | 劉鎧璋 | 未分組 | 冠軍 |
| 3. | 銅羅杭菊全國創意飲調競賽 | 陳郁娃、吳芊誼 | 杭菊創意飲調大專組 | 第一名 (金獎) |
| 4. | 2020 第四屆帕莎蒂娜正修盃全國創意烘焙大賽 | 蔡欣倚、黃聿茹 | 大專組 | 銅牌 |
| 5. | 2020 第二屆首彩盃澳洲葡萄酒國際侍酒服務與國際盲飲品評競賽 | 林俐玟 | 葡萄酒調酒競賽組 | 亞軍 |
| 6. | 109.1 學期校級優良教學教材獎勵 | 林幸慧老師 | 餐飲管理 | 一般型 |
| 7. | 109 年度高等教育深耕計畫優良課程獲獎 | 胡湘苓老師 | 餐旅行銷管理 | 良 |
| 8. | 109 年度高等教育深耕計畫優良課程獲獎 | 莊文隆老師 | 餐旅人力資源管理 | 良 |
| 9. | 109 年度高等教育深耕計畫 108.2 學期創新教學課程獲獎 | 鄭錦慶老師 | 進階中式麵食與實作 | 良 |
| 10. | 2020NICC 國際競賽-線上(荷蘭廚藝國際競賽) | 黃汶達老師 | 包餡軟式麵包 | 金牌 |
| 11. | 2020NICC 國際競賽-線上(荷蘭廚藝國際競賽) | 黃汶達老師 | 精緻甜點 | 金牌 |
| 12. | 2020 中國-東盟職業院校烹飪技能大賽暨青年廚師大賽 | 劉鎧璋 | 創新熱菜 | 銅獎 |
| 13. | 2020「醒吾盃」全國餐旅技能競賽-欣臨味美好西餐廚 | 莊昱晨 | 藝挑戰賽-豬肉組 | 銅牌 |
| 14. | 2020「醒吾盃」全國餐旅技能競賽-欣臨味美好西餐廚 | 王振宇 | 藝挑戰賽-豬肉組 | 銅牌 |
| 15. | 2020 第八屆玉山竹葉青盃調酒賽競賽 | 邵千芸 | 大專傳統調酒組 | 銅牌 |
| 16. | 2020 寶之川麻辣創意健康料理大賽 | 李哲毅 | 職業組 | 金牌 |
| 17. | 2020 寶之川麻辣創意健康料理大賽 | 葉鎮璋 | 職業組 | 金牌 |
| 18. | 2020 寶之川麻辣創意健康料理大賽 | 鄭嘉順 | 學生組 | 金牌 |
| 19. | 2020 寶之川麻辣創意健康料理大賽 | 蔡承俊 | 學生組 | 銅牌 |
| 20. | 2020 客家小炒全國爭霸賽南區初賽 | 萬宗翰、劉鎧璋 黃曜榆 | 團體組 | 亞軍 |
| 21. | 廚藝交流研習會暨 WACS 模擬競賽 | 王明威、周進源 | 現場烹飪雙人賽 | 銅牌 |
| 22. | 第八屆國校際盃年輕侍酒師菁英賽 | 林丰懋 | 初賽 | 優等獎 |
| 23. | 110.03.04 民創學院專題製作競賽專題 | 林俐玟、周宜儒 陳子君、林丰懋 | 塔拉朵的網紅復興計畫 | 口頭發表第二名 |

| 序 | 競賽名稱 | 姓名 | 競賽項目 | 獲獎 |
|-----|---|---------------------------|---------------------|-----------------|
| 24. | 110.03.04 民創學院專題製作競賽專題 | 劉智維、許雲傑 吳芊誼、楊子卉 連佩綾 | 快速出杯計畫 | 研究海 報佳作 |
| 25. | 2021 英國 cake international competition 翻糖裝飾藝術(sugar craft)國際競賽 | 黃聿茹 | 初學者 | 銀牌 |
| 26. | 2021 英國 cake international competition 翻糖裝飾藝術(sugar craft)國際競賽 | 黃珊淇 | 雙層翻糖蛋糕 | 銅牌 |
| 27. | 2021 年龜甲萬盃烹飪大賽 | 王振宇、吳彥駒 | 個人學生大專組 | 入圍獎 |
| 28. | 2021 年龜甲萬盃烹飪大賽 | 翁堂凱、莊昱晨 | 個人學生大專組 | 入圍獎 |
| 29. | 亞洲侍酒師大賽 | 陳衍菖 | 校園組 | 季軍 |
| 30. | 明日廚神土雞料理廚藝競賽 | 吳彥駒、翁堂凱 王雅萱 | 團體組 | 季軍 最佳人 氣獎 |
| 31. | 勞動部勞動力發展署-全國技能競賽 | 陳龍 | 旅館接待 | 第四名 |
| 32. | 勞動部勞動力發展署-全國技能競賽 | 莊宗叡 | 中餐烹調 | 第四名 |
| 33. | 勞動部勞動力發展署-全國技能競賽 | 楊承逸 | 麵包烘焙 | 佳作 |
| 34. | 第三屆環太平洋國際廚藝競賽 | 王振宇、莊昱晨 蔡佳欣 | 團體組 | 銅牌 |
| 35. | 第三屆環太平洋國際廚藝競賽 | 許倬憫、曾寶智 黃曄宸 | 團體組 | 銅牌 |
| 36. | 第 2 屆建國盃調酒暨托盤、咖啡拉花大賽 | 吳芊誼 | 大專雙人托盤 | 冠軍 |
| 37. | 2021 比利時觀光美食節 國際大賽 (BTG FIC) | 黃汶達老師 | 母親節蛋糕裝飾組- 風華絕代 | 金牌 |
| 38. | 2021 比利時觀光美食節 國際大賽 (BTG FIC) | 黃汶達老師 | 精緻甜點展示-法式 草莓優格芙蘭 | 金牌 |
| 39. | 2021 比利時觀光美食節 國際大賽 (BTG FIC) | 王志榮老師 | 主菜展示組_普羅旺 斯烤羊排 | 金牌 |
| 40. | 2021 比利時觀光美食節 國際大賽 (BTG FIC) | 陳品萱 | 精緻甜點展示 | 金牌 |
| 41. | 2021 比利時觀光美食節 國際大賽 (BTG FIC) | 陳美璇 | 精緻甜點展示 | 銀牌 |
| 42. | 2021 比利時觀光美食節 國際大賽 (BTG FIC) | 楊承逸 | 精緻甜點展示 | 金牌 |

(五)妝品系獲獎明細：

| 序 | 類別 | 競賽名稱 | 競賽項目 | 姓名 | 獲獎 |
|---|-------------------------|--|--------------------------------|-------|-----|
| 1 | 國際性 (境外) 線上競 賽 | OMC WORLD CHAMPIONSHIP 2020 ONLINE | 美容組/眉型紋繡 | 施珮緹老師 | 第三名 |
| 2 | | | 美容組/眉型紋繡、煙燻妝 Eyebrow tattoo | 徐海越 | 第六名 |
| 3 | | | 美容組/眉型紋繡、煙燻妝 Eyebrow tattoo | 藍玉芳 | 第九名 |
| 4 | | | 美容組/眉型紋繡 Eyebrow tattoo | 趙祐賸 | 第七名 |
| 5 | | | 美容組/眉型紋繡 Eyebrow tattoo | 林卉芝 | 第七名 |

| 序 | 類別 | 競賽名稱 | 競賽項目 | 姓名 | 獲獎 | |
|----|------------------|----------------------------|----------------------------------|--|-----|----|
| 6 | 國際性 (內) | 2020 第十屆 TINA 金指美業國際競賽 | 12-2 現場/自由新娘彩妝造型 | 邱佳茵 | 冠軍 | |
| 7 | | 2020NTT 國際創意美學技能競賽 | 國際美容芳療 Spa 職人就業組(真人) | 游宜臻 | 冠軍 | |
| 8 | | | 國際藝術彩妝競賽組(真人) | 邱佳茵 | 冠軍 | |
| 9 | | | 國際乙級化妝設計圖競賽組(紙圖) | 翁筱甯 | 亞軍 | |
| 10 | | | 國際創意化妝設計圖競賽完成組 | 鍾玉如 | 季軍 | |
| 11 | | | 國際相框整體創意紙圖設計競賽完成組 | 翁筱甯 | 亞軍 | |
| 12 | 國際性 (內) | 2020TSIA 國際美業菁英賽 | 國際新娘彩妝紙圖設計 | 林緯誠 | 冠軍 | |
| 13 | | 2020 年第八屆國際盃美髮美容大賽 | 國際靜態創意彩妝紙圖設計 | 鍾玉如 | 冠軍 | |
| 14 | | | 乙級化妝設計圖作品完成組(華麗)A | 邱佳茵 | 亞軍 | |
| 15 | | | 乙級化妝設計圖組(華麗)(圖) | 翁筱甯 | 亞軍 | |
| 16 | 校外 (含全國性、區域性) | 2020 化妝品技術創新研討會 | 壁報論文-創新科技&配方設計組 | 李珮琪老師 候素珍、黃詩瑤、邱姿昀 | 第三名 | |
| 17 | | 2020 年第 70 屆日本藝術季台灣區選拔賽 | 新娘宴會彩妝造型組 | 邱佳茵 | 第一名 | |
| 18 | | 2020 年(第九屆)專業英日文詞彙與聽力能力大賽 | 新娘宴會彩妝造型組 | 曾湘詒 | 第二名 | |
| 19 | | | 美容彩妝/專家級 | 吳婉儀 | 亞軍 | |
| 20 | | | 晚宴設計圖組 | 曾筱婷 | 殿軍 | |
| 21 | | | 新娘化妝組(真人) | 邱佳茵 | 殿軍 | |
| 22 | | | 2020(21 屆) 中華奧林匹克盃美容美髮美甲交流競賽線上大會 | 新娘化妝組(真人) | 曾湘詒 | 冠軍 |
| 23 | | | 新娘華麗設計圖組 | 施綺芸 | 佳作 | |
| 24 | 新娘華麗設計圖組 | 林緯誠 | 季軍 | | | |
| 25 | 新娘華麗設計圖組 | 邱佳茵 | 冠軍 | | | |
| 26 | | 凝膠彩繪組 | 翁筱甯 | 佳作 | | |
| 27 | 校內 | 109 學年度妝品週-歸零後疫新時尚-藝術造型彩妝賽 | 復拾 | 楊巧苓、陳彥姝、黃璇婷、田淑莉、方純妤、呂珮玟、郝佳欣、劉歡慧、吳靖萱、陳芸芸、廖翊玟、劉亦耘、朱盈翊 | | |
| 28 | | 109 學年度妝品週-歸零後疫新時尚-藝術造型彩妝賽 | 靈變 | 許雅程、洪苡甄、蔡佩珈、何欣諺、陳佩如、鍾采彤、李 慈、黃子耘、江珏妘、孟郁庭、林宜嫻、左依潔、王貽靚、曾怡瑄、洪雅慧、張雅筑、魏瑜蓋、張雅玟、 | 第二名 | |

| 序 | 類別 | 競賽名稱 | 競賽項目 | 姓名 | 獲獎 |
|----|----|------------------------------------|-------------------------|---|-----|
| | | | | 何文馨、張斯晴、 吳靖雯 | |
| 29 | | 109 學年度妝品週-歸 零後疫新時尚-藝術 造型彩妝賽 | 流淌 | 邱妤晴、李麗楹、 李麗敏、姚清岑、 曾家琦、林宇霏、 余雅玲、吳季蓉、 洪沛靜、江雨紋、 楊聖婕、周心安、 劉唯慈、丁以安、 徐佳欣、翁稟涵 | 第三名 |
| 30 | | 109 學年度妝品週-歸 零後疫新時尚-藝術 造型彩妝賽 | 癒妄 | 蔡正洋、李佳軒、 詹芯語、汪幸貞、 黃郁婷、康詠涵、 徐海越、陳宣儒、 陳于晴、鄒瑜宣、 吳易蕙、李欣亭、 徐佳杏、鄧蒔舟、 王洛慈、陳勁揚、 謝謹沂、蘇瑞琦 | 佳作 |
| 31 | | 109 學年度妝品週-歸 零後疫新時尚-藝術 造型彩妝賽 | post-apocalyptic | 吳雨蓁、陳昭瑄、 林巧茵、李心慈、 劉沛姿、張竣儒、 林緯誠、黃珮茹、 陳榮昭、蔡婕瑩、 王芷柔、朱妍亭、 陳亭瑜、楊雅媿、 詹硯真、陳心貽、 邵思瑜、黃瓊洳、 劉芳君、蔡玥環、 蔡宜蓉 | 佳作 |
| 32 | | 109 學年度學生科技 組畢業成果展發表 | 「妍植再生」-MOLA | 黃詩瑤、侯素珍、 邱姿昀 | 第一名 |
| 33 | | 109 學年度學生科技 組畢業成果展發表 | 「妍植再生」-SKANA | 謝曜壕、劉宣彤、 莊宜蓁 | 第二名 |
| 34 | | 109 學年度學生科技 組畢業成果展發表 | 「妍植再生」-蒔淨 | 林憶潔、王品淇、 陳宴紋、丁郁庭 | 第三名 |
| 35 | | 109 學年度學生美技 組畢業成果展發表 | 「和抵」-RE-8 | 李佳芳、張雅琳、 周家甄、余宥彤、 陳璿雅 | 第一名 |
| 36 | | 109 學年度學生美技 組畢業成果展發表 | 「和抵」-望春風 | 黃湘淇、涂雅晴、 陳亘亭、劉芳婷、 黃靖宸、楊佳蓁、 陳芝品 | 第二名 |
| 37 | | 109 學年度學生美技 組畢業成果展發表 | 「和抵」-Back to the future | 邱紫炫、王子耘、 江曉琳、陳冠蓉、 陳怡婷、陳品樺、 林紘安、陳妍琿 | 第三名 |

| 序 | 類別 | 競賽名稱 | 競賽項目 | 姓名 | 獲獎 |
|----|----|----------------------------|---|---------------------------------|-----|
| 38 | | 109 學年度學生美技組畢業成果展發表 | 「和抵」-Queer | 劉玄堂、林姿萱、張婉柔、葉紫含、陳欣美、劉芳瑜、林雨彤、康宇彤 | 佳作 |
| 39 | | 109 學年度學生美技組畢業成果展發表 | 「和抵」-FeverRevivalSalute | 林品成、施佳媛、李雅筑、黃穎芝、吳宜庭、徐婷筠 | 佳作 |
| 40 | | 109 學年度學生美技組畢業成果展發表 | 「和抵」-覓語 | 林筱琍、周子云、陳靖雅、陳旻幼、楊靚芸、吳采璇、楊芸涵、許佳欣 | 系友獎 |
| 41 | | 109 學年度學生美技組畢業成果展發表 | 「和抵」-粉.苑 | 蔣若男、王笏馨、李詩樞、范佳甜、鍾名軒、廖柔安、李悅彤、鄭姿瑾 | 主任獎 |
| 42 | | 1091 學期專題研究與製作期末口頭報告競賽-科技組 | 建立洗面乳感官評價試驗模型初探 | 朱雲媚 | 第一名 |
| 43 | | 1091 學期專題研究與製作期末口頭報告競賽-科技組 | 連翹與川芎抗氧化之比較 | 鍾子絮、宋沛涵 | 第二名 |
| 44 | | 1091 學期專題研究與製作期末口頭報告競賽-科技組 | 橘子花卉純露萃取製品開發 | 包宜平、鄭伊庭、洪慧真、黃資晴 | 第二名 |
| 45 | 校內 | 1091 學期專題研究與製作期末口頭報告競賽-美技組 | 高溫髮絲異材質應用與形象設計實驗 | 丁以安 | 第一名 |
| 46 | | 1091 學期專題研究與製作期末口頭報告競賽-美技組 | 泡棉布與硬質塑料的應用與形象設計實驗 | 蔡正洋 | 第二名 |
| 47 | | 1091 學期專題研究與製作期末口頭報告競賽-美技組 | 端妝-Competition make up online | 徐海越 | 第三名 |
| 48 | | 109 學年度民生創新學院學生專題研究及實務製作競賽 | 【研究所-設計管理類】專題研究海報-浮世繪風格應用於髮型藝術創作之探究 | 張雅晴 | 第一名 |
| 49 | | 109 學年度民生創新學院學生專題研究及實務製作競賽 | 【研究所-設計管理類】專題研究海報-用運乙硫醇酸調整新生髮與受損髮之 PH 值並經燙髮後進行彈力與拉力測試 | 余清坤 | 第二名 |
| 50 | | 109 學年度民生創新學院學生專題研究及實務製作競賽 | 【研究所-設計管理類】實務製作-以康丁斯基風格應用於刻線髮型探究 | 洪煒智 | 第一名 |
| 51 | | 109 學年度民生創新學院學生專題研究及實務製作競賽 | 【研究所-生技醫農類】專題研究海報-市售橙花精油與橙花純露之成分差異分析 | 戴佩慈、王韻婷、何燕玲、李梓弈、賴壬唯 | 第一名 |

| 序 | 類別 | 競賽名稱 | 競賽項目 | 姓名 | 獲獎 |
|----|----|----------------------------|--|---------------------|-----|
| 52 | | 109 學年度民生創新學院學生專題研究及實務製作競賽 | 【研究所-生技醫農類】專題研究海報-化妝品防腐劑毒理數據庫建置 | 謝怡禎 | 第二名 |
| 53 | | 109 學年度民生創新學院學生專題研究及實務製作競賽 | 【研究所-生技醫農類】專題研究海報-致敏感性香精修定之探討方向 | 褚倩諭 | 第三名 |
| 54 | | 109 學年度民生創新學院學生專題研究及實務製作競賽 | 【研究所-生技醫農類】專題研究海報-市售牛樟精油之檢測 | 王韻婷、何燕玲、戴佩慈、李梓弈、賴壬唯 | 佳作 |
| 55 | | 109 學年度民生創新學院學生專題研究及實務製作競賽 | 【研究所-生技醫農類】專題研究海報-市售永久花精油與永久花純露之成分差異分析 | 王韻婷、何燕玲、戴佩慈、李梓弈、賴壬唯 | 佳作 |
| 56 | | 109 學年度民生創新學院學生專題研究及實務製作競賽 | 【研究所-生技醫農類】實務製作-酸柑皮之凍膜開發王 | 王韻婷、何燕玲、戴佩慈、李梓弈、賴壬唯 | 第一名 |
| 57 | | 109 學年度民生創新學院學生專題研究及實務製作競賽 | 【研究所-生技醫農類】實務製作-甘蔗皮於保養品之研究開發 | 王韻婷、何燕玲、戴佩慈、李梓弈、賴壬唯 | 第二名 |
| 58 | 校內 | 109 學年度民生創新學院學生專題研究及實務製作競賽 | 【研究所-生技醫農類】實務製作-探討海藻酸鈉在微膠囊球製作之研究 | 王思閔 | 第三名 |
| 59 | | 109 學年度民生創新學院學生專題研究及實務製作競賽 | 【研究所-生技醫農類】實務製作-木瓜籽保養品之應用 | 戴佩慈、王韻婷、何燕玲、李梓弈、賴壬唯 | 佳作 |
| 60 | | 109 學年度民生創新學院學生專題研究及實務製作競賽 | 【大學部-生技醫農類】專題研究海報-建立洗面乳感官評價試驗模型初探之研究 | 朱雲媚 | 第一名 |
| 61 | | 109 學年度民生創新學院學生專題研究及實務製作競賽 | 【大學部-生技醫農類】題研究海報-市售玫瑰油與玫瑰純露分析比較 | 賴壬唯、李梓弈、王韻婷、何燕玲、戴佩慈 | 佳作 |
| 62 | | 109 學年度民生創新學院學生專題研究及實務製作競賽 | 【大學部-生技醫農類】實務製作-哈密瓜皮保養品開發 | 賴壬唯、李梓弈、王韻婷、何燕玲、戴佩慈 | 第一名 |
| 63 | | 109 學年度民生創新學院學生專題研究及實務製作競賽 | 【大學部-生技醫農類】實務製作-台灣烏龍茶茶梗之化妝水產品開發 | 李梓弈、賴壬唯、王韻婷、何燕玲、戴佩慈 | 第二名 |
| 64 | | 109 學年度民生創新學院學生專題研究及實務製作競賽 | 【大學部-生技醫農類】實務製作-橘子花卉純露萃取(Omix)製品開發 | 包宜平、鄭伊庭、洪慧真、黃資晴 | 第三名 |
| 65 | 校內 | 109 學年度民生創新學院學生專題研究及實務製作競賽 | 【大學部-設計管理類】專題研究海報-疫情影響全世界 -美容競賽線上 - OMC 為例 Covid-19 influences the world - | 徐海越 | 佳作 |

| 序 | 類別 | 競賽名稱 | 競賽項目 | 姓名 | 獲獎 |
|----|----|----------------------------|---|-----------------|-----|
| | | | online beauty competition OMC as an example | | |
| 66 | | 109 學年度民生創新學院學生專題研究及實務製作競賽 | 【大學部-設計管理類】實務製作-泡棉布與硬質塑料的應用與形象設計實驗 | 蔡正洋 | 第三名 |
| 67 | | 109 學年度民生創新學院學生專題研究及實務製作競賽 | 【大學部-設計管理類】實務製作-高溫髮絲異材質應用與形象設計實驗 | 丁以安 | 佳作 |
| 68 | | 1092 學期專題研究與製作期末口頭報告競賽-科技組 | 乳化劑與油脂對乳化體的影響之研究 | 許雅程、杜志滔、林心愷 | 第一名 |
| 69 | | 1092 學期專題研究與製作期末口頭報告競賽-科技組 | 橘子花葉純露抗氧化分析 | 黃資晴、陳芝吟 | 第二名 |
| 70 | | 1092 學期專題研究與製作期末口頭報告競賽-科技組 | 茶樹精油乳霜製品開發研究 | 莊凱筑、陳育媚、王嘉瑜、曾聖麗 | 第三名 |
| 71 | | 1092 學期專題研究與製作期末口頭報告競賽-美技組 | 蛋殼資源再生整體造型應用研究 | 林宜嫻、魏瑜蓋、李家好 | 第一名 |
| 72 | | 1092 學期專題研究與製作期末口頭報告競賽-美技組 | 樹脂配件時尚異材質應用於形象設計實驗 | 丁以安 | 第二名 |
| 73 | | 1092 學期專題研究與製作期末口頭報告競賽-美技組 | 墨染採顏-水墨技法與彩妝設計應用 | 何文馨 | 第三名 |
| 74 | | 110 年度「三創-創新、創意、創業」競賽 | (B 組)創意產品設計組，作品名稱：步步生蓮 | | 佳作 |
| 75 | | 110 年度「三創-創新、創意、創業」競賽 | (B 組)創意產品設計組，作品名稱：歷程精神/AD 防護肌膚護膚膜 | | 第二名 |
| 76 | | 1092 學期 APP 創意實作競賽 | 彩色小學堂 | 李佳蓉、陳育媚、吳昀孺、陳湘婷 | 第一名 |
| 77 | | 1092 學期 APP 創意實作競賽 | 各國數字發音教學 | 柳惠芳、劉泳靈、王蓓珊 | 第二名 |
| 78 | | 1092 學期 APP 創意實作競賽 | 專業美容英文學 | 陳佩如、張斯晴、鍾采彤、洪雅慧 | 佳作 |
| 79 | | 1092 學期 APP 創意實作競賽 | 化學式小測驗 | 王芷柔、吳雨蓁、桿雅媿、劉芳君 | 佳作 |
| 80 | | 1092 學期 APP 創意實作競賽 | 化學式小考驗 | 何欣諺、王貽靚、洪苡甄 | 佳作 |

(六)幼保系校內外專業競賽獲獎明細：

1.109 學年度民生創新學院學生專題研究及實務製作競賽。

(1)大學部家政類口頭報告競賽組-親子館現場及線上教學課程之比較研究-佳作_葉柏好、黃盈碩、黃靜渝。

- (2)大學部家政類口頭報告競賽組-幼兒園課程模式之主題課程及學習區的探究-佳作_羅嘉慧。
- (3)大學部家政類海報報告競賽組-童你，「成」風破浪-第三名_林芝佑、許汶而、黃可緯、蕭翎君。
- (4)大學部家政類實務作組-在地文化融入嬰幼兒親子活動之教學素材設計-第一名_廖萱玲、王嘉儀、黃翊婷、蕭羽辰。
- (5)大學部家政類實務作組-實作幼兒律動兒歌-一起走 Zoo 一起動-第二名_李弘琳、張嘉佩、游詔雯、高韻婷、蘇予涵、吳季芸。
- (6)大學部家政類實務作組-Baby 生活探險記-嬰幼兒走玩遊戲 墊-第三名_陳靖慈、黃雅芳、王維禎、黃淑臻、蘇立亞淇、楊子萱。
- (7)大學部家政類實務作組-包在我身上-媽媽包-佳作_許萱庭、林夢瑄、彭郁晴、邱冠云、謝宛儒。

2.109 年度高教深耕計畫 1082 學期獎勵優良課程獲獎者:

- (1)趙蕙鈴，幼兒園、家庭與社區，11,000 元。
- (2)黃齡瑩，兒童遊戲與玩具應用，7000 元。
- (3)黃齡瑩，繪本應用實作與檢定，9500 元。
- (4)張斯寧，幼兒園教材教法(一)，6500 元。

3.109 高等教育深耕計畫 10802 學期創新教學課程獲獎:

- (1)王資惠，嬰兒照護技能實作。
- (2)趙蕙鈴，幼兒園、家庭與社區。
- (3)黃齡瑩，兒童遊戲與玩具應用。

4.109 年度多元專題製作競賽暨成果展:

- (1)邱華慧，產業問題導向-簡報 A 組第三名。
- (2)黃齡瑩，程式設計-海報 B 組第二名。
- (3)許紋華，程式設計-簡報 B 組第二名。
- (4)許紋華，跨域專題-簡報 B 組第二名。

(七)運休系得獎統計表

| 序 | 國內獎項 | 校內獎項 | 總計 |
|----|--------------------------|-----------|----|
| 1 | 109 年全國大專校院運動會 | | 11 |
| 2 | 2020 全國啦啦隊公開賽 | | 1 |
| 3 | 109 年台中市太平盃全國品勢錦標賽 | | 4 |
| 4 | 2020 第十三屆弘光盃全國大專院校跆拳道錦標賽 | | 43 |
| 5 | 2020 第九屆觀光精英盃全國遊程設計競賽 | | 1 |
| 6 | 109 年健美體公開賽 | | 2 |
| 7 | 109 年全國大專運會桌球中區錦標賽 | | 1 |
| 8 | 2020 年全國玩排系際盃 | | 1 |
| 9 | 109 臺中市市長盃啦啦隊錦標賽 | | 2 |
| 10 | -- | 53 週校慶運動會 | 15 |

運休系得獎事蹟:

| 日期 | 摘要 | 地點 |
|-------------------------|--|------------|
| 109.10.31~ 109.11.04 | 1.109 年全國大專校院運動會 2.廖致詮空手道男子組對打第二量級第五名 3.梁亞婷跆拳道對打女子公開組第六量級第五名 4.蔡鎮安跆拳道對打男子一般組第三量級第二名 5.黃鈺文跆拳道對打女子一般組第一量級第三名 | 國立 高雄大學 |

| 日期 | 摘要 | 地點 |
|------------|---|-------------------|
| | 6.陳彥如跆拳道對打女子一般組第六量級第二名 7.吳皓群跆拳道對打男子一般組第五量級第三名 8.李孟育跆拳道對打男子公開組第一量級第五名 9.陳彥寧跆拳道對打女子公開組第二量級第三名 10.蕭人瑋跆拳道對打男子公開組第三量級第五名 11.賴永騰擊劍一般男生組銳劍第五名 12.109 年全國大專校院運動會跆拳道女子組團體第五名 | |
| 109.11.28 | 53 週校慶運動會 1.運休一甲大隊接力男子組總決賽第一名 2.運休二乙大隊接力男子組總決賽第二名 3.運休一乙大隊接力女子組總決賽第三名 4.運休二乙大隊接力女子組總決賽第五名 5.運休一甲大隊接力混和組總決賽第一名 6.運休二乙大隊接力混和組總決賽第二名 7.運休一甲大隊接力男子組分組計時賽第一名 8.運休一乙大隊接力女子組分組計時賽第一名 9.運休一甲大隊接力混合組分組計時賽第一名 10.運休二乙大隊接力男子組分組計時賽第一名 11.運休二乙大隊接力女子組分組計時賽第一名 12.運休二乙大隊接力混合組分組計時賽第一名 13.運休二乙王冠傑 100 公尺男子組第一名 14.運休一甲林曉郁 100 公尺女子組第一名 15.運休一乙拔河比賽第四名 | 弘光科技 大學田徑 場 |
| 109.11.14~ | 競技啦啦隊 2020 全國啦啦隊公開賽四人技巧大專混合組第二名 | 義大皇家 劇院 |
| 109.11.8 | 1.韓政剛 109 年台中市太平盃全國品勢錦標賽第二名 2.曹永力 109 年台中市太平盃全國品勢錦標賽第一名 3.張嘉文 109 年台中市太平盃全國品勢錦標賽第一名 4.何彥輝 109 年台中市太平盃全國品勢錦標賽第一名 | 太平國小 |
| 109.10.30 | 蔡予平 2020 第九屆觀光精英盃全國遊程設計競賽第四名 | 大葉大學 |
| 109.10.09 | 1.蔡奕誠 2020 第十三屆弘光盃全國大專院校跆拳道錦標賽第三名 2.李晏瑜 2020 第十三屆弘光盃全國大專院校跆拳道錦標賽第二名 3.游斯閔 2020 第十三屆弘光盃全國大專院校跆拳道錦標賽第一名 4.陳彥如 2020 第十三屆弘光盃全國大專院校跆拳道錦標賽第二名 5.韓政剛 2020 第十三屆弘光盃全國大專院校跆拳道錦標賽第二名 6.王采婕 2020 第十三屆弘光盃全國大專院校跆拳道錦標賽第三名 7.吳峻豪 2020 第十三屆弘光盃全國大專院校跆拳道錦標賽第二名 8.何彥輝 2020 第十三屆弘光盃全國大專院校跆拳道錦標賽第一名 9.張嘉文 2020 第十三屆弘光盃全國大專院校跆拳道錦標賽第一名 10.曹永力 2020 第十三屆弘光盃全國大專院校跆拳道錦標賽第三名 11.賴育瑜 2020 第十三屆弘光盃全國大專院校跆拳道錦標賽第一名 12.蘇柏文 2020 第十三屆弘光盃全國大專院校跆拳道錦標賽第三名 13.蘇柏文 2020 第十三屆弘光盃全國大專院校跆拳道錦標賽第一名 14.梁亞婷 2020 第十三屆弘光盃全國大專院校跆拳道錦標賽第一名 15.張嘉文 2020 第十三屆弘光盃全國大專院校跆拳道錦標賽第三名 | 弘光科技 大學毓麟 館 |

| 日期 | 摘要 | 地點 |
|-----------|--|-------------|
| | 16.曹永力 2020 第十三屆弘光盃全國大專院校跆拳道錦標賽第一名 17.洪博毅 2020 第十三屆弘光盃全國大專院校跆拳道錦標賽第一名 18.吳皓群 2020 第十三屆弘光盃全國大專院校跆拳道錦標賽第一名 19.何彥輝 2020 第十三屆弘光盃全國大專院校跆拳道錦標賽第三名 20.林庭悅 2020 第十三屆弘光盃全國大專院校跆拳道錦標賽第二名 21.吳峻豪 2020 第十三屆弘光盃全國大專院校跆拳道錦標賽第三名 22.薛翊明 2020 第十三屆弘光盃全國大專院校跆拳道錦標賽第二名 23.王采婕 2020 第十三屆弘光盃全國大專院校跆拳道錦標賽第一名 24.韓政剛 2020 第十三屆弘光盃全國大專院校跆拳道錦標賽第三名 25.張芸葶 2020 第十三屆弘光盃全國大專院校跆拳道錦標賽第三名 26.林宛諭 2020 第十三屆弘光盃全國大專院校跆拳道錦標賽第一名 27.陳斯芹 2020 第十三屆弘光盃全國大專院校跆拳道錦標賽第三名 28.陳彥如 2020 第十三屆弘光盃全國大專院校跆拳道錦標賽第二名 29.陳彥寧 2020 第十三屆弘光盃全國大專院校跆拳道錦標賽第一名 30.游斯閔 2020 第十三屆弘光盃全國大專院校跆拳道錦標賽第三名 31.李晏瑜 2020 第十三屆弘光盃全國大專院校跆拳道錦標賽第二名 32.蔡納娟 2020 第十三屆弘光盃全國大專院校跆拳道錦標賽第二名 33.黃鈺文 2020 第十三屆弘光盃全國大專院校跆拳道錦標賽第一名 34.蔡奕誠 2020 第十三屆弘光盃全國大專院校跆拳道錦標賽第一名 35.蕭人瑋 2020 第十三屆弘光盃全國大專院校跆拳道錦標賽第一名 36.賴育瑜 2020 第十三屆弘光盃全國大專院校跆拳道錦標賽第二名 37.李孟育 2020 第十三屆弘光盃全國大專院校跆拳道錦標賽第三名 38.洪博毅、賴育瑜 2020 第十三屆弘光盃全國大專院校跆拳道錦標賽第二名 39.張嘉文、吳峻豪 2020 第十三屆弘光盃全國大專院校跆拳道錦標賽第三名 40.游斯閔、何彥輝 2020 第十三屆弘光盃全國大專院校跆拳道錦標賽第一名 41.吳峻豪、洪博毅、賴育瑜 2020 第十三屆弘光盃全國大專院校跆拳道錦標賽第一名 42.張嘉文、曹永力、韓政剛 2020 第十三屆弘光盃全國大專院校跆拳道錦標賽第二名 43.張嘉文、何彥輝、吳峻豪、洪博毅、賴育瑜 2020 第十三屆弘光盃全國大專院校跆拳道錦標賽第一名 | |
| 109.10.17 | 1.蔡存豐 109 年健美體公開賽大專男子健美組第二名 2.蔡存豐 109 年健美體公開賽大專男子組古典健美組第一量級第四名 | 育達科技大學 |
| 109.09.21 | 1.桌球隊 109 年全國大專運會桌球中區錦標賽一般男生組第八名 | 靜宜大學 |
| 109.09.13 | 1.運休系系隊 2020 年全國玩排系際盃大專組男子組第四名 | 東海大學 |
| 109.07.18 | 1.競技啦啦隊 109 臺中市市長盃啦啦隊錦標賽一般男女組五人組第一名 2.競技啦啦隊 109 臺中市市長盃啦啦隊錦標賽大專混合四人技巧組第八名 | 台中市北區國民運動中心 |

(八)國際溝通英語系獲獎明細：

| 學期 | 活動主辦單位 | 競賽名稱 | 競賽項目 | 個人/團體競賽 | 獲獎名次 | 人數 |
|-------|-------------------|------------------------------------|---------|---------|------|----|
| 109.1 | 國立臺灣師範大學 | 2020(第九屆)專業英日文詞彙與聽力能力大賽 PVQC 中區區域賽 | 商管類 | 個人 | 亞軍 | 2 |
| | | | | | 季軍 | 3 |
| 109.1 | 國立臺灣師範大學 | 2020(第九屆)專業英日文詞彙與聽力能力大賽 PVQC 中區區域賽 | 餐飲類 | 個人 | 冠軍 | 1 |
| | | | | | 亞軍 | 1 |
| | | | | | 季軍 | 1 |
| 109.1 | 國立臺灣師範大學 | 2020(第九屆)專業英日文詞彙與聽力能力大賽 PVQC 中區區域賽 | 觀光類 | 個人 | 季軍 | 1 |
| 109.1 | 國立臺灣師範大學 | 2020(第九屆)專業英日文詞彙與聽力能力大賽 PELC 中區區域賽 | 生活與職場應用 | 個人 | 冠軍 | 1 |
| | | | | | 亞軍 | 1 |
| | | | | | 季軍 | 2 |
| 109.1 | 臺中市政府教育局、國立臺灣師範大學 | 2020 第三屆臺中市英文菁英盃 | 餐飲 | 個人 | 冠軍 | 1 |
| | | | | | 亞軍 | 1 |
| | | | | | 季軍 | 1 |
| 109.1 | 國立臺灣師範大學 | 2020(第九屆)專業英日文詞彙與聽力能力大賽 PVQC 全國賽 | 餐飲類 | 個人 | 亞軍 | 1 |
| | | | | | 季軍 | 1 |
| 109.1 | 國立臺灣師範大學 | 2020(第九屆)專業英日文詞彙與聽力能力大賽 PVQC 全國賽 | 商管類 | 個人 | 季軍 | 1 |
| | | | | | 金腦獎 | 1 |
| 109.1 | 國立臺灣師範大學 | 2020(第九屆)專業英日文詞彙與聽力能力大賽 PELC 全國賽 | 生活與職場應用 | 個人 | 冠軍 | 1 |
| | | | | | 亞軍 | 1 |
| 109.1 | 弘光科技大學 | 2020 第十三屆弘光盃全國大專院校跆拳道錦標賽 | 跆拳道對打 | 個人 | 季軍 | 1 |
| 109.1 | 弘光科技大學 | 2020(第九屆)專業英日文詞彙與聽力能力大賽 PVQC 校內賽 | 商管類 | 個人 | 冠軍 | 1 |
| | | | | | 亞軍 | 1 |
| | | | | | 季軍 | 1 |
| 109.1 | 弘光科技大學 | 2020(第九屆)專業英日文詞彙與聽力能力大賽 PVQC 校內賽 | 餐飲類 | 個人 | 冠軍 | 1 |
| | | | | | 亞軍 | 1 |
| | | | | | 季軍 | 1 |
| 109.1 | 弘光科技大學 | 2020(第九屆)專業英日文詞彙與聽力能力大賽 PVQC 校內賽 | 觀光類 | 個人 | 冠軍 | 1 |
| | | | | | 亞軍 | 1 |
| | | | | | 季軍 | 1 |

(九)資管系獲獎明細：

| 學期 | 活動名稱 | 競賽項目 | 個人/團體競賽 | 獲獎名次 | 人數 |
|-------|-----------------------------|------|---------|-------|----|
| 109.1 | 海青盃兩岸電競賽 | 英雄聯盟 | 團體競賽 | 冠軍 | 7 |
| 109.1 | J Team 電競列車校園交流賽 | 英雄聯盟 | 團體競賽 | 冠軍 | 7 |
| 109.1 | 2020 CCCE 城市盃數位科藝電競邀請賽 | 英雄聯盟 | 團體競賽 | 總季軍 | 7 |
| 109.1 | 匯海上·2020 兩岸電競文化節嘉年華暨上海電競邀請賽 | 英雄聯盟 | 團體競賽 | 亞軍、冠軍 | 5 |
| 109.1 | 第二屆電子競技運動大專盃 | 英雄聯盟 | 團體競賽 | 殿軍 | 7 |

| 學期 | 活動名稱 | 競賽項目 | 個人/團體 競賽 | 獲獎 名次 | 人數 |
|-------|---------------------------------|------|-------------|----------|----|
| 109.1 | 第二屆電子競技運動大專盃 | 特戰英豪 | 團體競賽 | 亞軍 | 7 |
| 109.1 | 2021 Predator League 英雄聯盟校際盃校隊賽 | 英雄聯盟 | 團體競賽 | 冠軍 | 7 |
| 109.2 | 110 年新竹縣縣長盃電子競技錦標賽 | 英雄聯盟 | 團體競賽 | 冠軍 | 7 |
| 109.2 | 110 年全國運動會臺中市代表隊選拔培訓資格賽 | 英雄聯盟 | 團體競賽 | 冠軍 | 7 |
| 109.2 | 英雄聯盟校際盃校際賽 | 英雄聯盟 | 團體競賽 | 冠軍 | 7 |
| 109.2 | 第四屆 LSC 公開賽大專組 | 英雄聯盟 | 團體競賽 | 冠軍 | 7 |

表14、辦理推廣班

(一)委辦班

| 系所 | 課程名稱 | 開課日期 | 結業日期 | 上課地點 | 總時數 | 結業人數 |
|-----------|----------------------------|------------|------------|--------|-----|------|
| 幼兒 保育系 | 110 年托育人員專業訓練課程-第 122 期平日班 | 2021/03/09 | 2021/04/15 | 弘光科技大學 | 135 | 47 |
| | 110 年托育人員專業訓練課程-第 123 期假日班 | 2021/03/20 | 2021/07/25 | 弘光科技大學 | 135 | 46 |
| | 110 年托育人員專業訓練課程-第 124 期平日班 | 2021/04/13 | 2021/05/14 | 弘光科技大學 | 135 | 44 |

(二)非學分班

| 系所 | 課程名稱 | 開課日期 | 結業日期 | 上課地點 | 總時數 | 結業人數 |
|--------------------------------|-------------------------------------|------------|------------|--------|-----|------|
| 幼兒 保育系 | 托育人員專業訓練班第 118 期 假日班 | 2020/09/05 | 2020/12/12 | 弘光科技大學 | 135 | 43 |
| | 托育人員專業訓練班第 119 期 平日班 | 2020/09/15 | 2020/10/21 | 弘光科技大學 | 135 | 43 |
| | 托育人員專業訓練班第 120 期 平日班 | 2020/10/13 | 2020/11/13 | 弘光科技大學 | 135 | 45 |
| | 托育人員專業訓練班第 121 期 平日班 | 2020/11/03 | 2020/12/04 | 弘光科技大學 | 135 | 43 |
| 食品 科技系 | 食品安全管制系統訓練班 A13 基礎班 | 2020/08/15 | 2020/08/23 | 弘光科技大學 | 32 | 49 |
| | 109 年烘焙食品進階班 | 2020/08/16 | 2020/12/06 | 弘光科技大學 | 120 | 26 |
| | 食品安全管制系統訓練班 B11 進階班 | 2020/08/29 | 2020/09/06 | 弘光科技大學 | 32 | 27 |
| | 109 年度食品安全管制系統實 務研習班-A14 基礎(假日班) | 2020/11/07 | 2020/11/15 | 弘光科技大學 | 32 | 49 |
| | 109 年度食品安全管制系統實 務研習班-B12 進階班 | 2020/12/05 | 2020/12/13 | 弘光科技大學 | 32 | 36 |
| | 110 年烘焙進階自我練習班(1) | 2020/12/05 | 2020/12/13 | 弘光科技大學 | 16 | 6 |
| | 110 年食品安全管制系統訓練 班-A15 基礎假日班 | 2021/03/06 | 2021/03/14 | 弘光科技大學 | 32 | 50 |
| | 110 年食品安全管制系統訓練 班-A16 基礎假日班 | 2021/04/17 | 2021/04/25 | 弘光科技大學 | 32 | 50 |
| 110 年食品安全管制系統訓練 班-B13 進階假日班 | 2021/3/20 | 2021/3/28 | 弘光科技大學 | 32 | 37 | |

| 系所 | 課程名稱 | 開課日期 | 結業日期 | 上課地點 | 總時數 | 結業人數 |
|------------|----------------------------|------------|------------|--------|-----|------|
| | 110年 ToMom:親手做母親節蛋糕 | 2021/05/02 | 2021/05/02 | 弘光科技大學 | 7 | 7 |
| 化妝品 應用系 | 化妝品專業技術人員職前訓練班(2) | 2020/09/03 | 2020/10/01 | 弘光科技大學 | 24 | 12 |
| | 化妝品專業技術人員職前訓練班第三期(台北班) | 2020/10/17 | 2020/10/25 | 臺北教育中心 | 24 | 17 |
| | 化粧品專業技術人員 8 小時回訓課程第一期(台北班) | 2020/12/19 | 2020/12/19 | 臺北教育中心 | 8 | 7 |
| | 化妝品專業技術人員 8 小時回訓課程第二期(台北班) | 2021/04/24 | 2021/04/24 | 臺北教育中心 | 8 | 8 |

(三)學分班隨班

| 系所 | 課程名稱 | 開課日期 | 結業日期 | 上課地點 | 時數 | 結業人數 |
|-------------|---------------------|------------|------------|--------|----|------|
| 幼兒 保育系 | 兒童文學 | 2020/09/14 | 2021/01/18 | 弘光科技大學 | 36 | 1 |
| | 兒童多元產業 | 2020/09/14 | 2021/01/18 | 弘光科技大學 | 36 | 1 |
| | 兒童繪本賞析與應用 | 2020/09/14 | 2021/01/18 | 弘光科技大學 | 36 | 1 |
| 美髮造型 設計系 | 進二技美髮系一年甲班-美學與客家生活 | 2020/09/14 | 2021/01/18 | 弘光科技大學 | 36 | 6 |
| | 進二技美髮系一年甲班-時尚攝影 | 2020/09/14 | 2021/01/18 | 弘光科技大學 | 36 | 6 |
| | 進二技美髮系一年甲班-商業剪燙染實務 | 2020/09/14 | 2021/01/18 | 弘光科技大學 | 72 | 6 |
| | 進二技美髮系一年甲班-專業髮妝品應用 | 2020/09/14 | 2021/01/18 | 弘光科技大學 | 36 | 6 |
| | 進二技美髮系一年甲班-專題討論(一) | 2020/09/14 | 2021/01/18 | 弘光科技大學 | 36 | 6 |
| | 進二技美髮系一年甲班-創意造型設計實務 | 2020/09/14 | 2021/01/18 | 弘光科技大學 | 36 | 6 |
| | 進二專美髮科一年甲班-人文精神 | 2020/09/14 | 2021/01/18 | 弘光科技大學 | 36 | 1 |
| | 進二專美髮科一年甲班-剪髮基礎實務 | 2020/09/14 | 2021/01/18 | 弘光科技大學 | 54 | 1 |
| | 進二專美髮科一年甲班-專題討論(一) | 2020/09/14 | 2021/01/18 | 弘光科技大學 | 36 | 1 |
| | 進二專美髮科一年甲班-長髮編梳造型實務 | 2020/09/14 | 2021/01/18 | 弘光科技大學 | 54 | 1 |
| | 進二專美髮科一年甲班-實務研習(一) | 2020/09/14 | 2021/01/18 | 弘光科技大學 | 36 | 1 |
| | 進二專美髮科一年甲班-髮妝品概論 | 2020/09/14 | 2021/01/18 | 弘光科技大學 | 36 | 1 |
| | 進二專美髮科一年甲班-應用色彩學 | 2020/09/14 | 2021/01/18 | 弘光科技大學 | 36 | 1 |
| | 進二技美髮系一年甲班-專題討論(二) | 2021/02/22 | 2021/06/27 | 弘光科技大學 | 36 | 5 |
| | 進二技美髮系一年甲班-水 | 2021/02/22 | 2021/06/27 | 弘光科技大學 | 36 | 5 |

| 系所 | 課程名稱 | 開課日期 | 結業日期 | 上課地點 | 時數 | 結業人數 |
|--------|--------------------------|------------|------------|--------|----|------|
| | 資源與自然災害 | | | | | |
| | 進二技美髮系一年甲班-髮妝品調製實務 | 2021/02/22 | 2021/06/27 | 弘光科技大學 | 36 | 5 |
| | 進二技美髮系一年甲班-綜合美髮基礎實務 | 2021/02/22 | 2021/06/27 | 弘光科技大學 | 72 | 5 |
| | 進二技美髮系一年甲班-彩妝造型設計實務 | 2021/02/22 | 2021/06/27 | 弘光科技大學 | 72 | 5 |
| | 進二專美髮系一年甲班-生理學 | 2021/02/22 | 2021/06/27 | 弘光科技大學 | 36 | 1 |
| | 進二專美髮系一年甲班-專題討論(二) | 2021/02/22 | 2021/06/27 | 弘光科技大學 | 36 | 1 |
| | 進二專美髮系一年甲班-燙髮基礎實務 | 2021/02/22 | 2021/06/27 | 弘光科技大學 | 54 | 1 |
| | 進二專美髮系一年甲班-髮妝品原料學 | 2021/02/22 | 2021/06/27 | 弘光科技大學 | 36 | 1 |
| | 進二專美髮系一年甲班-設計概論 | 2021/02/22 | 2021/06/27 | 弘光科技大學 | 36 | 1 |
| | 進二專美髮系一年甲班-染髮基礎實務 | 2021/02/22 | 2021/06/27 | 弘光科技大學 | 54 | 1 |
| | 進二專美髮系一年甲班-實務研習(二) | 2021/02/22 | 2021/06/27 | 弘光科技大學 | 36 | 1 |
| 食品科技系 | 食科所在職專班1年甲班-食品產業特論與實作(一) | 2020/09/14 | 2021/01/18 | 弘光科技大學 | 36 | 1 |
| | 食科所在職專班2年甲班-專題討論(三) | 2020/09/14 | 2021/01/18 | 弘光科技大學 | 36 | 1 |
| | 進四技食科系二年甲班-食品加工學實驗(一) | 2020/09/14 | 2021/01/18 | 弘光科技大學 | 36 | 1 |
| | 進四技食科系四年丙班-食品工程學 | 2020/09/14 | 2021/01/18 | 弘光科技大學 | 36 | 1 |
| | 食科所碩士班一年甲班-專題討論(二) | 2021/02/22 | 2021/06/27 | 弘光科技大學 | 36 | 1 |
| | 食科所碩士班一年甲班-學術倫理 | 2021/02/22 | 2021/06/27 | 弘光科技大學 | 9 | 1 |
| | 進四技食科系一年丙班-體育-體適能 | 2021/02/22 | 2021/06/27 | 弘光科技大學 | 36 | 1 |
| | 進四技食科系三年乙班-食品分析(一) | 2021/02/22 | 2021/06/27 | 弘光科技大學 | 36 | 1 |
| | 進四技食科系三年乙班-食品分析實驗(一) | 2021/02/22 | 2021/06/27 | 弘光科技大學 | 36 | 1 |
| | 進四技食科系三年乙班-食品工廠管理 | 2021/02/22 | 2021/06/27 | 弘光科技大學 | 36 | 1 |
| 化妝品應用系 | 進二技妝品系一年甲班-人文精神 | 2020/09/14 | 2021/01/18 | 弘光科技大學 | 36 | 3 |
| | 進二技妝品系一年甲班-形 | 2020/09/14 | 2021/01/18 | 弘光科技大學 | 54 | 3 |

| 系所 | 課程名稱 | 開課日期 | 結業日期 | 上課地點 | 時數 | 結業人數 |
|-------|------------------------|------------|------------|--------|----|------|
| | 象彩妝 | | | | | |
| | 進二技妝品系一年甲班-基礎專題製作(一) | 2020/09/14 | 2021/01/18 | 弘光科技大學 | 36 | 3 |
| | 進二技妝品系一年甲班-基礎創課實務(一) | 2020/09/14 | 2021/01/18 | 弘光科技大學 | 36 | 3 |
| | 進二技妝品系一年甲班-應用色彩學 | 2020/09/14 | 2021/01/18 | 弘光科技大學 | 36 | 3 |
| | 進二技妝品系一年甲班-醫學美容實務概論 | 2020/09/14 | 2021/01/18 | 弘光科技大學 | 36 | 3 |
| | 進四技妝品系一年甲班-中文閱讀與書寫(一) | 2020/09/14 | 2021/01/18 | 弘光科技大學 | 36 | 1 |
| | 進四技妝品系一年甲班-化學 | 2020/09/14 | 2021/01/18 | 弘光科技大學 | 36 | 1 |
| | 進四技妝品系一年甲班-生理學(一) | 2020/09/14 | 2021/01/18 | 弘光科技大學 | 36 | 1 |
| | 進四技妝品系一年甲班-美學 | 2020/09/14 | 2021/01/18 | 弘光科技大學 | 36 | 1 |
| | 進四技妝品系一年甲班-消費者心理學 | 2020/09/14 | 2021/01/18 | 弘光科技大學 | 36 | 1 |
| | 進四技妝品系一年甲班-基礎彩妝學及實作 | 2020/09/14 | 2021/01/18 | 弘光科技大學 | 72 | 1 |
| | 進四技妝品系一年甲班-創意概論 | 2020/09/14 | 2021/01/18 | 弘光科技大學 | 36 | 1 |
| | 進四技妝品系一年甲班-應用色彩學 | 2020/09/14 | 2021/01/18 | 弘光科技大學 | 36 | 1 |
| | 進二技妝品系一年甲班-化妝品化學 | 2021/02/22 | 2021/06/27 | 弘光科技大學 | 36 | 3 |
| | 進二技妝品系一年甲班-地球科學與天然災害 | 2021/02/22 | 2021/06/27 | 弘光科技大學 | 36 | 3 |
| | 進二技妝品系一年甲班-文學與歌劇的對談 | 2021/02/22 | 2021/06/27 | 弘光科技大學 | 36 | 3 |
| | 進二技妝品系一年甲班-文學欣賞與書寫 | 2021/02/22 | 2021/06/27 | 弘光科技大學 | 36 | 3 |
| | 進二技妝品系一年甲班-醫學美容護膚實作 | 2021/02/22 | 2021/06/27 | 弘光科技大學 | 72 | 3 |
| | 進二技妝品系一年甲班-基礎專題製作(二) | 2021/02/22 | 2021/06/27 | 弘光科技大學 | 36 | 3 |
| | 進二技妝品系一年甲班-基礎妝品創課實務(二) | 2021/02/22 | 2021/06/27 | 弘光科技大學 | 36 | 3 |
| 餐旅管理系 | 進四技餐旅系一年乙班-人文精神 | 2020/09/14 | 2021/01/18 | 弘光科技大學 | 36 | 1 |
| | 進四技餐旅系一年乙班-中餐實務 | 2020/09/14 | 2021/01/18 | 弘光科技大學 | 72 | 1 |
| | 進四技餐旅系一年乙班-咖啡與茶飲調製實務 | 2020/09/14 | 2021/01/18 | 弘光科技大學 | 72 | 1 |
| | 進四技餐旅系一年乙班-美學 | 2020/09/14 | 2021/01/18 | 弘光科技大學 | 36 | 1 |

| 系所 | 課程名稱 | 開課日期 | 結業日期 | 上課地點 | 時數 | 結業人數 |
|---------------------|-------------------------|------------|------------|--------|----|------|
| | 進四技餐旅系一年乙班-英文(一) | 2020/09/14 | 2021/01/18 | 弘光科技大學 | 36 | 1 |
| | 進四技餐旅系一年乙班-管理概論 | 2020/09/14 | 2021/01/18 | 弘光科技大學 | 36 | 1 |
| | 進四技餐旅系一年乙班-餐飲管理 | 2020/09/14 | 2021/01/18 | 弘光科技大學 | 36 | 1 |
| 國際溝通英語系 | 日四技溝通英語系一年甲班-英文文法與習作(一) | 2020/09/14 | 2021/01/18 | 弘光科技大學 | 36 | 1 |
| | 日四技溝通英語系一年甲班-英語口語訓練(一) | 2020/09/14 | 2021/01/18 | 弘光科技大學 | 36 | 1 |
| | 進四技英語系一年甲班-人文精神 | 2021/02/22 | 2021/06/27 | 弘光科技大學 | 36 | 3 |
| | 進四技英語系一年甲班-美學 | 2021/02/22 | 2021/06/27 | 弘光科技大學 | 36 | 3 |
| | 進四技英語系一年甲班-消費者心理學 | 2021/02/22 | 2021/06/27 | 弘光科技大學 | 36 | 2 |
| | 進四技英語系一年甲班-體育-排球 | 2021/02/22 | 2021/06/27 | 弘光科技大學 | 36 | 1 |
| | 進四技英語系一年甲班-英文(二) | 2021/02/22 | 2021/06/27 | 弘光科技大學 | 36 | 2 |
| | 進四技英語系一年甲班-英文文法與習作(二) | 2021/02/22 | 2021/06/27 | 弘光科技大學 | 36 | 3 |
| | 進四技英語系一年甲班-英語電影賞析與討論 | 2021/02/22 | 2021/06/27 | 弘光科技大學 | 36 | 1 |
| | 進四技英語系一年甲班-中文閱讀與書寫(二) | 2021/02/22 | 2021/06/27 | 弘光科技大學 | 36 | 2 |
| | 進四技英語系一年甲班-英語溝通策略(二) | 2021/02/22 | 2021/06/27 | 弘光科技大學 | 36 | 3 |
| 進四技英語系一年甲班-自媒體經營與管理 | 2021/02/22 | 2021/06/27 | 弘光科技大學 | 36 | 3 | |
| 文化創意產業系 | 進四技文創系一年甲班-人文精神 | 2020/09/14 | 2021/01/18 | 弘光科技大學 | 36 | 1 |
| | 進四技文創系一年甲班-中文閱讀與書寫 | 2020/09/14 | 2021/01/18 | 弘光科技大學 | 36 | 1 |
| | 進四技文創系一年甲班-文創產業概論 | 2020/09/14 | 2021/01/18 | 弘光科技大學 | 36 | 1 |
| | 進四技文創系一年甲班-世界藝術史 | 2020/09/14 | 2021/01/18 | 弘光科技大學 | 36 | 1 |
| | 進四技文創系一年甲班-英文(一) | 2020/09/14 | 2021/01/18 | 弘光科技大學 | 36 | 1 |
| | 進四技文創系一年甲班-基礎文化設計(一) | 2020/09/14 | 2021/01/18 | 弘光科技大學 | 36 | 1 |
| | 進四技文創系一年甲班-創意概論 | 2020/09/14 | 2021/01/18 | 弘光科技大學 | 36 | 1 |

| 系所 | 課程名稱 | 開課日期 | 結業日期 | 上課地點 | 時數 | 結業人數 |
|-------|------------------------|------------|------------|--------|----|------|
| | 進四技文創系一年甲班-電腦繪圖(一) | 2020/09/14 | 2021/01/18 | 弘光科技大學 | 36 | 1 |
| | 進四技文創系一年甲班-應用色彩學 | 2020/09/14 | 2021/01/18 | 弘光科技大學 | 36 | 1 |
| 資訊管理系 | 進四技資管系一年乙班-人體素描 | 2020/09/14 | 2021/01/18 | 弘光科技大學 | 36 | 2 |
| | 進四技資管系一年乙班-色彩學(A) | 2020/09/14 | 2021/01/18 | 弘光科技大學 | 36 | 1 |
| | 進四技資管系一年乙班-英文(一) | 2020/09/14 | 2021/01/18 | 弘光科技大學 | 36 | 2 |
| | 進四技資管系一年乙班-創意與設計思考 | 2020/09/14 | 2021/01/18 | 弘光科技大學 | 36 | 2 |
| | 進四技資管系一年乙班-電子遊戲概論 | 2020/09/14 | 2021/01/18 | 弘光科技大學 | 36 | 2 |
| | 進四技資管系一年乙班-電競產業概論 | 2020/09/14 | 2021/01/18 | 弘光科技大學 | 36 | 2 |
| | 進四技資管系一年乙班-電競實戰技巧實務(一) | 2020/09/14 | 2021/01/18 | 弘光科技大學 | 36 | 2 |
| | 進四技資管系一年乙班-數位影像繪圖 | 2020/09/14 | 2021/01/18 | 弘光科技大學 | 36 | 2 |
| | 進四技資管系一年乙班-體育-排球 | 2020/09/14 | 2021/01/18 | 弘光科技大學 | 36 | 2 |
| | 進四技資管系一年甲班-中文閱讀與書寫(一) | 2020/09/14 | 2021/01/18 | 弘光科技大學 | 36 | 2 |
| | 進四技資管系一年甲班-英文 | 2020/09/14 | 2021/01/18 | 弘光科技大學 | 36 | 1 |
| | 進四技資管系一年甲班-計算機概論 | 2020/09/14 | 2021/01/18 | 弘光科技大學 | 54 | 1 |
| | 進四技資管系一年甲班-微積分 | 2020/09/14 | 2021/01/18 | 弘光科技大學 | 54 | 1 |
| | 進四技資管系一年甲班-經濟學原理及應用 | 2020/09/14 | 2021/01/18 | 弘光科技大學 | 54 | 1 |
| | 進四技資管系一年甲班-管理概論 | 2020/09/14 | 2021/01/18 | 弘光科技大學 | 36 | 1 |
| | 進四技資管系一年甲班-體育-桌球 | 2020/09/14 | 2021/01/18 | 弘光科技大學 | 36 | 2 |
| | 進四技資管系一年甲班-人文精神 | 2021/02/22 | 2021/06/27 | 弘光科技大學 | 36 | 1 |
| | 進四技資管系一年甲班-程式設計(一) | 2021/02/22 | 2021/06/27 | 弘光科技大學 | 72 | 1 |
| | 進四技資管系一年甲班-會計學 | 2021/02/22 | 2021/06/27 | 弘光科技大學 | 54 | 1 |
| | 進四技資管系一年甲班-英文(二) | 2021/02/22 | 2021/06/27 | 弘光科技大學 | 36 | 1 |

| 系所 | 課程名稱 | 開課日期 | 結業日期 | 上課地點 | 時數 | 結業人數 |
|---------|------------------------|------------|------------|--------|----|------|
| | 進四技資管系一年甲班-中文閱讀與書寫(二) | 2021/02/22 | 2021/06/27 | 弘光科技大學 | 36 | 1 |
| | 進四技資管系一年甲班-管理學個案研究 | 2021/02/22 | 2021/06/27 | 弘光科技大學 | 36 | 1 |
| | 進四技資管系一年乙班-電競實戰心理學 | 2021/02/22 | 2021/06/27 | 弘光科技大學 | 36 | 1 |
| | 進四技資管系四年甲班-資訊安全 | 2021/02/22 | 2021/06/27 | 弘光科技大學 | 54 | 1 |
| 文化創意產業系 | 進四技文創系一年甲班-行銷概論 | 2021/02/22 | 2021/06/27 | 弘光科技大學 | 36 | 1 |
| | 進四技文創系一年甲班-美學 | 2021/02/22 | 2021/06/27 | 弘光科技大學 | 36 | 1 |
| | 進四技文創系一年甲班-體育-羽球 | 2021/02/22 | 2021/06/27 | 弘光科技大學 | 36 | 2 |
| | 進四技文創系一年甲班-英文(二) | 2021/02/22 | 2021/06/27 | 弘光科技大學 | 36 | 1 |
| | 進四技文創系一年甲班-電腦繪圖(二) | 2021/02/22 | 2021/06/27 | 弘光科技大學 | 36 | 1 |
| | 進四技文創系一年甲班-基本素描 | 2021/02/22 | 2021/06/27 | 弘光科技大學 | 36 | 1 |
| | 進四技文創系一年甲班-中文閱讀與書寫(二) | 2021/02/22 | 2021/06/27 | 弘光科技大學 | 36 | 1 |
| | 進四技文創系一年甲班-基礎文化設計(二) | 2021/02/22 | 2021/06/27 | 弘光科技大學 | 36 | 1 |
| | 進四技文創系一年甲班-設計思考 | 2021/02/22 | 2021/06/27 | 弘光科技大學 | 36 | 1 |
| 運動休閒系 | 進四技休閒系一年甲班-中文閱讀與書寫(一) | 2020/09/14 | 2021/01/18 | 弘光科技大學 | 36 | 4 |
| | 進四技休閒系一年甲班-民主與法治 | 2020/09/14 | 2021/01/18 | 弘光科技大學 | 36 | 4 |
| | 進四技休閒系一年甲班-休閒遊憩理論與實務 | 2020/09/14 | 2021/01/18 | 弘光科技大學 | 36 | 4 |
| | 進四技休閒系一年甲班-美學 | 2020/09/14 | 2021/01/18 | 弘光科技大學 | 36 | 4 |
| | 進四技休閒系一年甲班-英文(一) | 2020/09/14 | 2021/01/18 | 弘光科技大學 | 36 | 4 |
| | 進四技休閒系一年甲班-運動科學 | 2020/09/14 | 2021/01/18 | 弘光科技大學 | 36 | 4 |
| | 進四技休閒系二年甲班-高齡者功能性體適能 | 2020/09/14 | 2021/01/18 | 弘光科技大學 | 36 | 4 |
| | 進四技休閒系二年甲班-露營活動規劃與營地經營 | 2020/09/14 | 2021/01/18 | 弘光科技大學 | 36 | 4 |
| | 進四技運休系一年甲班-人文精神 | 2021/02/22 | 2021/06/27 | 弘光科技大學 | 36 | 2 |
| | 進四技運休系一年甲班-創意概論 | 2021/02/22 | 2021/06/27 | 弘光科技大學 | 36 | 2 |

| 系所 | 課程名稱 | 開課日期 | 結業日期 | 上課地點 | 時數 | 結業人數 |
|----|-----------------------|------------|------------|--------|----|------|
| | 進四技運休系一年甲班-體育-桌球 | 2021/02/22 | 2021/06/27 | 弘光科技大學 | 36 | 3 |
| | 進四技運休系一年甲班-英文(二) | 2021/02/22 | 2021/06/27 | 弘光科技大學 | 36 | 3 |
| | 進四技運休系一年甲班-觀光學 | 2021/02/22 | 2021/06/27 | 弘光科技大學 | 36 | 2 |
| | 進四技運休系一年甲班-體適能理論與測量 | 2021/02/22 | 2021/06/27 | 弘光科技大學 | 36 | 2 |
| | 進四技運休系一年甲班-有氧運動指導 | 2021/02/22 | 2021/06/27 | 弘光科技大學 | 36 | 3 |
| | 進四技運休系一年甲班-旅運經營學 | 2021/02/22 | 2021/06/27 | 弘光科技大學 | 36 | 1 |
| | 進四技運休系一年甲班-歷史與文明 | 2021/02/22 | 2021/06/27 | 弘光科技大學 | 36 | 3 |
| | 進四技運休系一年甲班-中文閱讀與書寫(二) | 2021/02/22 | 2021/06/27 | 弘光科技大學 | 36 | 3 |

(四)學分班

| 系所 | 課程名稱 | 開課日期 | 結業日期 | 上課地點 | 時數 | 結業人數 |
|---------|-----------------------------------|------------|------------|--------|----|------|
| 美髮造型設計系 | 美髮造型設計 80 學分班第 14 期 C 班-創意概論 | 2020/5/4 | 2020/8/31 | 臺北教育中心 | 36 | 13 |
| | 美髮造型設計 80 學分班第 14 期 C 班-彩妝實務 | 2020/5/4 | 2020/8/31 | 臺北教育中心 | 54 | 10 |
| | 美髮造型設計 80 學分班第 14 期 C 班-造型洗髮實務 | 2020/5/4 | 2020/8/31 | 臺北教育中心 | 36 | 10 |
| | 美髮造型設計 80 學分班第 14 期 C 班-髮妝品分析學 | 2020/5/4 | 2020/8/31 | 臺北教育中心 | 36 | 9 |
| | 美髮造型設計 80 學分班第 14 期 C 班-造型諮詢與顧客溝通 | 2020/5/4 | 2020/8/31 | 臺北教育中心 | 36 | 9 |
| | 美髮造型設計 80 學分班第 14 期 C 班-基礎日文 | 2020/5/4 | 2020/8/31 | 臺北教育中心 | 36 | 10 |
| | 美髮造型設計 80 學分班第 14 期 C 班-職業傷害預防實務 | 2020/5/4 | 2020/8/31 | 臺北教育中心 | 36 | 14 |
| | 美髮造型設計 80 學分班第 14 期 D 班-英文(二) | 2020/9/28 | 2020/12/7 | 臺北教育中心 | 36 | 8 |
| | 美髮造型設計 80 學分班第 14 期 D 班-美學 | 2020/9/3 | 2020/10/15 | 臺北教育中心 | 36 | 9 |
| | 美髮造型設計 80 學分班第 14 期 D 班-頭皮舒壓養護實務 | 2020/9/28 | 2020/11/23 | 臺北教育中心 | 54 | 9 |
| | 美髮造型設計 80 學分班第 14 期 D 班-經典造型梳理實務 | 2020/9/10 | 2020/12/7 | 臺北教育中心 | 54 | 9 |
| | 美髮造型設計 80 學分班第 14 期 D 班-藝術美甲實務 | 2020/11/12 | 2020/12/24 | 臺北教育中心 | 36 | 9 |
| | 美髮造型設計 80 學分班第 14 期 D 班-時尚攝影行銷 | 2020/11/5 | 2020/12/24 | 臺北教育中心 | 36 | 14 |

| 系所 | 課程名稱 | 開課日期 | 結業日期 | 上課地點 | 時數 | 結業人數 |
|----|----------------------------------|------------|------------|--------|----|------|
| | 美髮造型設計 80 學分班第 15 期 A 班-國文(一) | 2020/9/2 | 2020/11/4 | 臺北教育中心 | 36 | 16 |
| | 美髮造型設計 80 學分班第 15 期 A 班-剪髮基礎實務 | 2020/9/2 | 2020/10/14 | 臺北教育中心 | 54 | 19 |
| | 美髮造型設計 80 學分班第 15 期 A 班-燙髮基礎實務 | 2020/10/21 | 2020/12/30 | 臺北教育中心 | 54 | 8 |
| | 美髮造型設計 80 學分班第 15 期 A 班-化學 | 2020/10/22 | 2020/12/10 | 臺北教育中心 | 36 | 19 |
| | 美髮造型設計 80 學分班第 15 期 A 班-生理學 | 2020/10/22 | 2020/12/10 | 臺北教育中心 | 36 | 10 |
| | 美髮造型設計 80 學分班第 15 期 A 班-髮妝品概論 | 2020/11/11 | 2020/12/30 | 臺北教育中心 | 36 | 7 |
| | 美髮造型設計 80 學分班第 14 期 E 班-國文(二) | 2021/1/11 | 2021/4/26 | 臺北教育中心 | 36 | 7 |
| | 美髮造型設計 80 學分班第 14 期 E 班-人文精神 | 2021/1/7 | 2021/3/18 | 臺北教育中心 | 36 | 8 |
| | 美髮造型設計 80 學分班第 14 期 E 班-剪燙染進階實務 | 2021/1/11 | 2021/4/29 | 臺北教育中心 | 54 | 10 |
| | 美髮造型設計 80 學分班第 14 期 E 班-形象設計繪圖 | 2021/3/4 | 2021/4/15 | 臺北教育中心 | 36 | 8 |
| | 美髮造型設計 80 學分班第 14 期 E 班-專業日文 | 2021/2/25 | 2021/4/29 | 臺北教育中心 | 36 | 10 |
| | 美髮造型設計 80 學分班第 14 期 E 班-電影賞析 | 2021/1/7 | 2021/2/25 | 臺北教育中心 | 36 | 8 |
| | 美髮造型設計 80 學分班第 15 期 B 班-英文(一) | 2021/1/14 | 2021/4/29 | 臺北教育中心 | 36 | 8 |
| | 美髮造型設計 80 學分班第 15 期 B 班-編梳造型實務 | 2021/1/6 | 2021/4/29 | 臺北教育中心 | 54 | 10 |
| | 美髮造型設計 80 學分班第 15 期 B 班-染髮實務 | 2021/1/6 | 2021/4/29 | 臺北教育中心 | 54 | 9 |
| | 美髮造型設計 80 學分班第 15 期 B 班-應用色彩學 | 2021/1/6 | 2021/2/24 | 臺北教育中心 | 36 | 7 |
| | 美髮造型設計 80 學分班第 15 期 B 班-髮妝品原料學 | 2021/1/6 | 2021/2/24 | 臺北教育中心 | 36 | 7 |
| | 美髮造型設計 80 學分班第 15 期 B 班-職業傷害預防實務 | 2021/2/25 | 2021/4/22 | 臺北教育中心 | 36 | 7 |
| | 美髮造型設計 80 學分班第 14 期 F 班-消費者心理學 | 2021/5/6 | 2021/6/10 | 臺北教育中心 | 36 | 8 |
| | 美髮造型設計 80 學分班第 14 期 F 班-創意設計實務 | 2021/6/17 | 2021/7/29 | 臺北教育中心 | 36 | 8 |
| | 美髮造型設計 80 學分班第 14 期 F 班-顧客服務與管理 | 2021/6/17 | 2021/7/22 | 臺北教育中心 | 36 | 8 |
| | 美髮造型設計 80 學分班第 14 期 F 班-專業形象肢體塑造 | 2021/5/6 | 2021/7/5 | 臺北教育中心 | 36 | 8 |

| 系所 | 課程名稱 | 開課日期 | 結業日期 | 上課地點 | 時數 | 結業人數 |
|----|----------------------------------|-----------|-----------|--------|----|------|
| | 美髮造型設計 80 學分班第 14 期 F 班-視覺傳達設計概論 | 2021/6/21 | 2021/7/29 | 臺北教育中心 | 36 | 8 |
| | 美髮造型設計 80 學分班第 15 期 C 班-創意概論 | 2021/5/5 | 2021/6/9 | 臺北教育中心 | 36 | 6 |
| | 美髮造型設計 80 學分班第 15 期 C 班-髮妝品分析學 | 2021/7/7 | 2021/7/22 | 臺北教育中心 | 36 | 6 |

(五)辦理技能檢定

| 系所 | 檢定 | 梯次 | 辦理天數 | 考生人數 |
|---------|----------------|----|------|------|
| 食品科技系 | 烘焙食品-西點蛋糕、麵包乙級 | 1 | 6 | 70 |
| | 肉製品加工 | 1 | 4.5 | 106 |
| 美髮造型設計系 | 女子美髮乙級 | 1 | 2 | 138 |
| | 女子美髮丙級 | 1 | 0.5 | 73 |

智慧科技學院

壹、組織編制



貳、大事紀

一、施政計畫或改革

環安系「工業安全衛生組」經教育部核准通過，更名為「職業安全衛生組」。

二、系所變化

- (一)109.08.01 環安系賈台寶副教授退休。
- (二)109.08.01 通識教育中心計文德副教授移撥為環安系主聘。
- (三)109.08.01 物治系陳郁琪助理教授移撥為醫工系主聘。
- (四)109.08.01 醫工系聘任賴忠裕專案副教授級專業技術人員。
- (五)109.08.01 物治系郭芳娟副教授移撥為醫工系主聘，合聘單位為物治系。
- (六)109.08.01 護理系莊照明助理教授移撥為醫工系主聘，合聘單位為護理系，110.07.01 醫工系莊照明助理教授移撥為護理系主聘，合聘單位為醫工系。
- (七)110.01.31 資工系張怡君副教授離職，110.02.01 資管系陳智賢副教授移撥為資工系主聘，合聘單位為資管系。
- (八)110.01.31 資工系張成榮專案助理教授級專業技術人員離職，110.02.01 聘任張成榮專案副教授級專業技術人員。
- (九)110.02.01 醫工系聘任常閎智專案助理教授。
- (十)110.06.30 醫工系蔡明慈主任任期屆滿卸任，110.07.01 由醫工系陳信介副教授擔任系主任。

三、獲獎事蹟

(一)環境與安全衛生工程系暨環境工程所暨職業安全與防災所

1.教師獲獎（校外）

- (1)黃文鑑老師榮獲「科技部 109 年度補助大專校院獎勵特殊優秀人才措施」。
- (2)方國權老師榮獲「科技部 109 年度補助大專校院獎勵特殊優秀人才措施」。
- (3)江金龍老師榮獲「科技部 109 年度補助大專校院獎勵特殊優秀人才措施」。

2.教師獲獎（校內）

- (1)劉惠銘老師榮獲「109 學年度本校系績優導師」。
- (2)王俊欽老師榮獲「109 學年度本校系績優導師」。
- (3)余森年老師榮獲「109 學年度本校系績優導師」。
- (4)范煥榮老師榮獲「109 年度高教深耕計畫彈性薪資」產學研發類。
- (5)周偉龍老師榮獲「109 年度高教深耕計畫彈性薪資」產學研發類。
- (6)溫志中老師榮獲「109 年度高教深耕計畫彈性薪資」產學研發類。
- (7)蘇弘毅老師榮獲「109.2 學期優良創新教學課程」。
- (8)盧信忠老師榮獲「109.2 學期優良創新教學課程」。
- (9)溫志中老師榮獲「109.2 學期優良創新教學課程」。
- (10)王俊欽老師榮獲「109.2 學期優良創新教學課程」。
- (11)王俊欽老師榮獲「109 年度健康民生創新數位教材短片競賽優選」。

3.學生獲獎（校外）

- (1)張明琴老師指導趙晉緯同學榮獲「第三十二屆環工年會」環保主題簡報大學組佳作。
- (2)吳玉琛老師指導吳耀承同學榮獲環保主題簡報碩士組佳作。
- (3)周偉龍老師指導陳秉澤同學榮獲「109 學年度中部職業安全與衛生大學生專題研究暨實習成果研討會」專題研究組-特優。

- (4)周偉龍老師指導莊秉軒、趙政皓同學榮獲「109 學年度中部職業安全與衛生大學生專題研究暨實習成果研討會」專題研究組-優等。
- (5)劉惠銘老師指導張仲閔、蔡雯惠同學榮獲「109 學年度中部職業安全與衛生大學生專題研究暨實習成果研討會」專題研究組-優等。
- (6)江金龍老師指導楊承祐同學榮獲「109 學年度中部職業安全與衛生大學生專題研究暨實習成果研討會」專題研究組-優等。
- (7)王建明老師指導陳冠妤同學榮獲「109 學年度中部職業安全與衛生大學生專題研究暨實習成果研討會」實習成果組-特優。
- (8)王建明老師指導陳郁凱、顏兆佑同學榮獲「109 學年度中部職業安全與衛生大學生專題研究暨實習成果研討會」實習成果組-優等。
- (9)余森年老師指導林承穎同學榮獲「109 學年度中部職業安全與衛生大學生專題研究暨實習成果研討會」實習成果組-優等。
- (10)余森年老師指導溫晨宇同學榮獲「109 學年度中部職業安全與衛生大學生專題研究暨實習成果研討會」實習成果組-優等。

4.學生獲獎（校內）

- (1)吳耀承、陳聖諺、謝存盈、張仲閔同學榮獲 109 學年度「康淳科技股份有限公司獎助學金」。
- (2)元薇晴、王証泓、趙晉緯、許澤官、趙子豪榮獲 109 學年度「桐核麥生物科技股份有限公司獎助學金」。
- (3)謝智文、翁弘諺、楊承祐、陳農勝、吳家昀、詹淳貫同學榮獲 109 學年度「臺中市弘光科技大學環安系系友會獎助學金」。
- (4)李一宋、蔡雯惠同學榮獲 109 學年度「耕展永續科技有限公司獎助學金」。
- (5)林聖晏、蔡弘竣、藍紹維、葉邵諭、黃昱瑋、紀佑霖、施守謙、李承恩、劉孟霖、莊秉軒同學榮獲 109 學年度「思維環境科技有限公司獎助學金」。
- (6)李柏廷、蔡沛君、梁書榕、林孜攸、張延璟、林振銘同學榮獲 109 學年度「山林水環境工程股份有限公司獎學金」。
- (7)吳玉琛老師指導張延璟同學榮獲智慧科技學院 109 學年度學生專題實作競賽【口頭發表】第一名。
- (8)江金龍老師指導呂鈺昕同學榮獲智慧科技學院 109 學年度學生專題實作競賽【口頭發表】第三名。
- (9)周偉龍老師指導洪愷駿、余昀洋同學榮獲智慧科技學院 109 學年度學生專題實作競賽【口頭發表】佳作。
- (10)黃文鑑老師指導楊婉芝、陳賢泰同學榮獲智慧科技學院 109 學年度學生專題實作競賽【口頭發表】佳作。
- (11)張明琴老師指導陳逸嫻、吳欣妮同學榮獲智慧科技學院 109 學年度學生專題實作競賽【口頭發表】佳作。
- (12)周偉龍老師指導葉子逸、黃呂揚、陳政楷同學榮獲智慧科技學院 109 學年度學生專題實作競賽【海報發表】第一名。
- (13)周偉龍老師指導李承恩、劉孟霖、王鵬翰同學榮獲智慧科技學院 109 學年度學生專題實作競賽【海報發表】第三名。
- (14)黃文鑑老師指導張晉華、吳家昀、陳彥蓁、李昱緯同學榮獲智慧科技學院 109 學年度學生專題實作競賽【海報發表】佳作。
- (15)吳玉琛老師指導黃耀鋒、吳金澄同學榮獲智慧科技學院 109 學年度學生專題實作競賽【海報發表】佳作。
- (16)吳玉琛老師指導林欣煒、許又中、劉軒誠同學榮獲智慧科技學院 109 學年度學生專題實作競賽【海報發表】佳作。

- (17)周偉龍老師指導尤建恩、林哲宇、許澤官同學榮獲智慧科技學院 109 學年度學生專題實作競賽【海報發表】佳作。
- (18)劉惠銘老師指導林政揚、劉奕汎同學榮獲智慧科技學院 109 學年度學生專題實作競賽【海報發表】佳作。
- (19)劉惠銘老師指導楊蕙嫻、游茹涵同學榮獲智慧科技學院 109 學年度學生專題實作競賽【海報發表】佳作。
- (20)王俊欽老師指導游承勳、柯志穎、鄭楷燁同學榮獲智慧科技學院 109 學年度學生專題實作競賽【海報發表】佳作。
- (21)余森年老師指導徐毅桓、涂家暉同學榮獲智慧科技學院 109 學年度學生專題實作競賽【海報發表】佳作。
- (22)陳昌佑老師指導黃冠瑀、簡士翔、黃介民、董博向同學榮獲智慧科技學院 109 學年度學生專題實作競賽【海報發表】佳作。
- (23)劉惠銘老師指導張育誠、邱郁竣、徐主評同學榮獲智慧科技學院 109 學年度學生專題實作競賽【海報發表】佳作。
- (24)王建明老師指導簡士翔、梁書榕同學榮獲智慧科技學院 109 學年度學生專題實作競賽【海報發表】佳作。

(二)資訊工程系

1.教師獲獎（校內）：

- (1)林佩蓉老師榮獲「1082 學期優良創新教學課程」。
- (2)楊惠齡老師榮獲「109 學年度本校系績優導師」。
- (3)徐永煜老師榮獲「109 學年度本校系績優導師」。

2.學生獲獎（校外）

- (1)錢公壕、黃建璋等二位同學榮獲「2020 城市盃智慧型自走車競賽」遙控競速賽第二名。
- (2)張浩任、陳柏翰等二位同學榮獲「2020 城市盃智慧型自走車競賽」遙控競速賽第三名。
- (3)林立倫、劉哲承、古秀茜等三位同學榮獲「2020 城市盃智慧型自走車競賽」遙控競速賽佳作。
- (4)吳宣儒、張庭葦等二位同學榮獲「2021 颯機器人全國智能創新應用大賽」Micro:bit AI 智慧小車遙控競速賽銅牌。
- (5)謝旻佑、雲婉琳等二位同學榮獲「2021 颯機器人全國智能創新應用大賽」Micro:bit AI 智慧小車遙控競速賽佳作。
- (6)蔡永濉、黃昱銘、林楷宸、張浩任等四位同學榮獲「教育部 2021 年全國技專校院學生實務專題製作競賽暨成果展」管理群第一名。

3.學生獲獎（校內）

- (1)何孟芝、王樹柏、黃詠娟、江恩穎等四位同學榮獲「109 年度多元專題製作競賽」產業問題導向專題(海報組)第二名。
- (2)蔡政杰、張承鈞、蔡欣祐等三位同學榮獲「智科院 109 學年度學生專題實作競賽」口頭發表第三名。
- (3)林諺柏、紀炫安、孫維康、彭梓維等四位同學榮獲「智科院 109 學年度學生專題實作競賽」口頭發表佳作。
- (4)張承鈞、邱柏諭、蔡欣祐等三位同學榮獲「智科院 109 學年度學生專題實作競賽」口頭發表佳作。

- (5)蔡永維、張浩任、林楷宸、黃昱銘等四位同學榮獲「智科院 109 學年度學生專題實作競賽」海報發表第三名。
- (6)楊庭維同學榮獲「智科院 109 學年度學生專題實作競賽」海報發表佳作。
- (7)鄭國勤、徐安柏、許志中、陳冠為等四位同學榮獲「智科院 109 學年度學生專題實作競賽」海報發表佳作。
- (8)何孟芝、江恩影、王樹柏、黃詠娟等四位同學榮獲「智科院 109 學年度學生專題實作競賽」海報發表佳作。
- (9)張承鈞、高義翔、邱柏諭、郭釋鴻等四位同學榮獲「資工系 109 學年度學生專題成果發表會」專題展第一名及口頭報告優勝。
- (10)羅雅馨、紀炫安、林諺柏、孫維康等四位同學榮獲「資工系 109 學年度學生專題成果發表會」專題展第二名。
- (11)蔡政杰同學榮獲「資工系 109 學年度學生專題成果發表會」專題展第三名、口頭報告優勝及海報優勝。
- (12)何孟芝、江恩穎、王樹柏、黃詠娟等四位同學榮獲「資工系 109 學年度學生專題成果發表會」海報優勝。
- (13)許志中、徐安伯、陳冠為、鄭國勤等四位同學榮獲「資工系 109 學年度學生專題成果發表會」海報優勝。
- (14)楊庭維同學榮獲「資工系 109 學年度學生專題成果發表會」海報優勝。

(三)生物醫學工程系

1.教師獲獎（校外）

- (1)本系賴忠裕老師指導學生廖怡宣、黃泰源、蔡登弘入圍「2020 中華電信 IOT 大平台創意應用大賽」（109.11.07）。
- (2)本系陳信介老師指導學生陳心琢、謝沛橙、陳宥濬榮獲「2020 亞洲機器人運動競賽(機器人障礙挑戰)」佳作（109.11.07）。
- (3)本系廖本義老師榮獲「科技部工程司 109 年度產學合作成果發表暨績效考評會 - 特優」（109.11.05）。
- (4)蔡明慈老師指導學生吳伊茹、楊智傑、謝侑蒼、張瑩詩獲得「2021 年全國技專校院學生實務專題製作競賽暨成果展」第一名(110.06.11)。

2.教師獲獎（校內）

- (1)陳信介老師、劉士偉老師獲選「109 年度健康民生創新數位教材短片競賽」優良影片(109.10.20)。
- (2)陳信介老師、劉士偉老師獲選「109 年度高等教育深耕計畫優良課程」(109.11.16)。

3.學生校外獲獎

- (1)本系賴忠裕老師指導學生廖怡宣、黃泰源、蔡登弘入圍「2020 中華電信 IOT 大平台創意應用大賽」（109.11.07）。
- (2)本系陳信介老師指導學生陳心琢、謝沛橙、陳宥濬榮獲「2020 亞洲機器人運動競賽(機器人障礙挑戰)」佳作（109.11.07）。
- (3)本系學生林伯宣榮獲「2021 生技醫材與開發」第一名(110.01.27)。
- (4)本系學生楊智傑榮獲「2021 生技醫材與開發」第二名(110.01.27)。
- (5)本系學生吳伊茹榮獲「2021 生技醫材與開發」第四名(110.01.27)。
- (6)蔡明慈老師指導學生吳伊茹、楊智傑、謝侑蒼、張瑩詩獲得「2021 年全國技專校院學生實務專題製作競賽暨成果展」第一名(110.06.11)。

4. 學生校內獲獎

- (1) 本系蔡明慈老師指導學生吳伊茹、謝侑蒼、楊智傑、張瑩詩參加智慧科技學院舉辦 109 學年學生專題實作競賽【口頭發表】獲第二名(專題題目:探討以 3D 生醫列印技術製備含有紅景天之 GelMA 複合型細胞支架之材料特性)(110.03.03)。
- (2) 本系廖本義老師指導學生林孟璇、周浚瑄、姜鈞獻、程韋智參加智慧科技學院舉辦 109 學年學生專題實作競賽【口頭發表】獲佳作(專題題目:使用虛擬實境對腦波影響之評估)(110.03.03)。
- (3) 本系鮑建國老師指導學生楊淨雄、吳明為、梁浚朋、朱維智參加智慧科技學院舉辦 109 學年學生專題實作競賽【口頭發表】獲佳作(專題題目:以 Arduino 結合 Appinventor 應用於蹬腿機)(110.03.03)。
- (4) 本系蔡明慈老師指導學生陳冠宇、楊思緯、林伯宣、劉卓壹參加智慧科技學院舉辦 108 學年學生專題實作競賽【海報發表】獲第二名(專題題目:探討以 3D 生醫列印技術製備含有中藥材之 GelMA 複合型細胞支架之材料特性)(110.03.03)。
- (5) 本系廖本義老師指導學生簡冠銘、許立翰、吳承勳參加智慧科技學院舉辦 109 學年學生專題實作競賽【海報發表】獲佳作(專題題目:操作滑鼠之上肢肌電訊號分析)(110.03.03)。
- (6) 本系賴忠裕老師指導學生林嘉祐、張旗顯、陳仕瑋、李承達參加智慧科技學院舉辦 109 學年學生專題實作競賽【海報發表】獲佳作(專題題目:隧道式血壓機介面設計)(110.03.03)。
- (7) 本系陳信介老師指導學生林嘉泓、賴秉聖參加智慧科技學院舉辦 109 學年學生專題實作競賽【海報發表】獲佳作(專題題目:人體舒適環境空間調控系統之研製)(110.03.03)。
- (8) 本系廖本義老師指導學生劉尚銘、王晨穆參加智慧科技學院舉辦 109 學年學生專題實作競賽【海報發表】獲佳作(專題題目:評估電腦使用新式曲腳拐杖開發與評估)(110.03.03)。
- (9) 本系賴忠裕老師指導學生蕭承軒、林君朋、紀昌甫、劉士豪參加智慧科技學院舉辦 109 學年學生專題實作競賽【海報發表】獲佳作(專題題目:優化紫外線消毒燈的控制方式)(108.03.04)。
- (10) 本系鮑建國老師指導學生廖津朋、詹耀凱、陳泳諳、黃彥佳參加智慧科技學院舉辦 109 學年學生專題實作競賽【海報發表】獲佳作(專題題目:評估飽食對血壓波形的影響)(110.03.03)。
- (11) 本系廖本義老師指導學生洪崇璋、楊竣富、周良勝、陳宗賢參加智慧科技學院舉辦 109 學年學生專題實作競賽【海報發表】獲佳作(專題題目:臥床姿勢與睡眠品質關係之研究)(110.03.03)。
- (12) 本系賴忠裕老師指導學生施聖祥、趙鴻儒、張博硯參加智慧科技學院舉辦 109 學年學生專題實作競賽【海報發表】獲佳作(專題題目:以人工智慧進行手術室的環境監測與警示)(110.03.03)。
- (13) 本系陳郁琪老師指導學生江孟恩、陳星皓、陳世偉、林于歲參加智慧科技學院舉辦 109 學年學生專題實作競賽【海報發表】獲佳作(專題題目:3D 列印客製化足部矯具)(110.03.03)。
- (14) 本系賴忠裕老師指導學生徐仲碩、張崇恩、游偉傑、洪佑安參加智慧科技學院舉辦 109 學年學生專題實作競賽【海報發表】獲佳作(專題題目:醫療儀器手冊雲端整合系統)(110.03.03)。
- (15) 本系陳郁琪老師指導學生陳力煒、吳霽洧、王皓暉參加智慧科技學院舉辦 109 學年學生專題實作競賽【海報發表】獲佳作(專題題目:利用 3D 列印製作復能輔助器具)(110.03.03)。

(16)本系陳信介老師指導學生楊凱勛、蕭庭均、王冠程、李育誠參加智慧科技學院舉辦 109 學年學生專題實作競賽【海報發表】獲佳作(專題題目：安全車距輔助偵測系統裝置之開發) (110.03.03)。

5.系上獲獎：醫工系一年乙班榮獲 109 學年度第 1 學期勞作教育班級團體第一名 (110.01.20)。

四、工作成果

(一)環境與安全衛生工程系暨環境工程所暨職業安全與防災所

1.強化學生專業技能與充實學生就業技術能力

- (1)舉辦 1 場丙種職業安全衛生業務主管安全衛生教育證照輔導班。
- (2)舉辦 2 場營造業甲種職業安全衛生業務主管安全衛生教育證照輔導班。
- (3)舉辦 1 場營甲種職業安全衛生業務主管安全衛生教育證照輔導班。
- (4)舉辦 1 場屋頂作業主管安全衛生教育證照輔導班。
- (5)舉辦 2 場下水道設施操作維護水質檢驗乙級證照輔導班。
- (6)舉辦 2 場太陽光電設置乙級證照輔導班。
- (7)舉辦 2 場職業安全衛生證照輔導班。
- (8)舉辦 1 場無人機證照輔導班。
- (9)舉辦 8 場次協同教學。

2.召開課程諮詢會議 1 次，持續改善教育目標、核心能力與課程規劃。課程諮詢會議委員：曾傳銘秘書、林哲民科長、吳炯達協理、許振峯主任技師、許翔智組長、胡冠華教授、張大元副院長、陳志成教授、楊茱芳副主任、陳聖諺同學、藍紹維同學、周恢澤同學、柯青榆專任助理。

3.教師研發能量與研究資源

- (1)發表 SCI、SSCI、EI 學術論文篇數：共 14 篇。
- (2)科技部、政府機關或產學計畫數：共 27 件。
- (3)專利已核准件數：1 件、申請中件數：1 件。
- (4)技術轉移件數：3 件。

4.學生輔導活動

- (1)舉辦 2 場新生座談會。
- (2)舉辦 4 場師生座談會。
- (3)辦理 1 場系友回娘家。
- (4)辦理 1 場轉復學生座談會。
- (5)舉辦 2 場職涯輔導講座，邀請德昌營造股份有限公司劉得兆安全衛生工程師、日向綠能股份有限公司許翔智組長。
- (6)舉辦 2 場校友傳承座談會，邀請金緯關係企業林孟祺課長、永隆工程股份有限公司盧彥銘主任。
- (7)舉辦 1 場企業說明會，邀請德昌營造股份有限公司、日向綠能股份有限公司、嘉能能源股份有限公司、山林水環境工程股份有限公司。
- (8)舉辦 1 場實習成果發表會。
- (9)舉辦 1 場專題實作發表競賽。

5.學生課外活動

- (1)志工服務 5 場次，參與人數 107 人。
- (2)學會活動 (包含幹部訓練、迎新、冬至湯圓、制服日、社團博覽會、趣味競賽等) 13 場。

6. 捐贈支持，惠我系上

- (1) 耕展永續科技有限公司捐贈優先用於本系之深耕計畫-強化弱勢學生輔導經費新臺幣 10,000 元。
- (2) 臺中市弘光科技大學環安系系友會捐贈優先用於本系之深耕計畫-強化弱勢學生輔導經費新臺幣 10,000 元。
- (3) 系友邱靖月捐贈優先用於本系之深耕計畫-強化弱勢學生輔導經費新臺幣 5,000 元。
- (4) 思維環境科技有限公司捐款環安系獎助學金新臺幣 50,000 元。
- (5) 康淳科技股份有限公司捐款環安系獎助學金新臺幣 20,000 元。
- (6) 山林水環境工程股份有限公司捐款環安系獎助學金新臺幣 60,000 元。
- (7) 桐核麥生物科技股份有限公司捐款環安系獎助學金新臺幣 30,000 元。
- (8) 耕展永續科技有限公司捐贈本系獎助學金新臺幣 10,000 元。
- (9) 臺中市弘光科技大學環安系系友會捐贈本系獎助學金新臺幣 17,000 元。

7. 多元招生活動

- (1) 校外招生活動 60 場次，投入人力 94 人次。
- (2) 校內招生參訪 7 場次，投入人力 32 人次。
- (3) 舉辦 7 場高中職體驗營，參與人數 229 人。
- (4) 拜訪 14 所高中職學校分別為宜寧高中、致用高中、秀水高工、慈明高中、二林工商、青年高中、僑泰高中、東勢高工、仁德護專、水里高工、埔里高工、員林農工、新社高中、大湖農工。

(二) 資訊工程系

1. 強化學生專業技能與充實學生就業技術能力

- (1) 舉辦 4 班證照輔導班，分別為「TQC 雲端技術及物聯網服務技術證照輔導班」、「人工智慧應用與技術證照輔導班」、「Microsoft Azure AI Fundamentals 證照輔導班」及「微軟資料庫管理工程師核心能力證照輔導班」。
- (2) 考照成果：
 - A. TQC-DK 人工智慧應用與技術(專業級)1 張
 - B. APP INVENTOR 程式設計核心能力(專業級)11 張
 - C. TQC-DK 人工智慧應用與技術(進階級)3 張
 - D. TQC-DK 人工智慧應用與技術(專業級)45 張
 - E. TQC 物聯網智慧應用及技術(專業級)15 張
 - F. TQC 雲端技術及網路服務 Cloud Technology and Internet Services(專業級)18 張
 - G. TQC-DK 電子商務概論(專業級)11 張
 - H. Microsoft Azure AI Fundamentals 15 張
 - I. 110/06/26-MTA Exam 98-364: Database Fundamentals(資料庫管理)19 張
- (3) 舉辦 19 場次業界協同教學。
- (4) 完成跨領域學程修畢人數 58 人。
- (5) 辦理 3 場系程式能力檢定，報名人數共 115 人次，學生通過人數 12 人。
- (6) 舉辦 1 場專題成果發表會，邀請業界專家 5 名及高中職相關科系主任 3 名擔任評審。

2. 課程檢核、持續改善

召開課程諮詢會議 2 場次，持續改善教育目標、核心能力與課程規劃。課程諮詢會議委員：林正敏教授(南開科技大學副校長)、李宗翰教授(國立台中教育大學資訊工程學系副教授)、施啟煌教授(國立勤益科技大學資訊工程系副教授)、楊偉儒教授(亞洲大學資訊工程學系助理教授)、林志奕負責人(康鷹空間資訊有限公司負責人)、邱俊傑總經理(緯華航太工業股份有限公司總經理)、王信隆協理(微程式資訊股份有限公

司協理)、紀和村經理(悅鼎軟體有限公司經理)、范任超校友(嘉鑫科技有限公司經理)、吳崇豪校友(微程式資訊股份有限公司副理)。

3.教師研發能量與研究資源

- (1)發表、投稿 SCI、SSCI、EI 學術論文篇數：平均每位教師 1.4 篇。
- (2)科技部、政府機關或產學計畫數：平均每位教師 1.6 件。
- (3)專利申請或通過件數：2 件。

4.提昇深化跨領域專題研究成果，主動拓展產學合作資源

- (1)力瑪科技股份有限公司-童建樺老師「基於邊緣運算技術之無線智慧型防災斷路系統開發」。
- (2)童建樺老師指導學生張承鈞、高義翔、邱柏諭、郭釋鴻專題成果「無線型分散式低功耗溫度監測系統」。
- (3)童建樺老師指導學生劉鴻德、蔡政杰、許崇禹、廖晏脩專題成果「結合無人機之無線型登山追蹤系統」。
- (4)楊惠齡老師指導學生林志祐、鄭丞凱、許育柏、陳奕叡專題成果「海線地區景點導覽」。
- (5)楊惠齡老師指導學生楊庭維、張恩叡、何岳駿、鄧世傑專題成果「魚塭水質感測器」。
- (6)林佩蓉老師指導學生張倬榮、林楷宸、黃昱銘專題成果「整合虛擬實境與腦電技術之研究」。
- (7)林佩蓉老師指導學生羅雅馨、紀炫安、林諺柏、孫維康專題成果「機器學習技術應用於跌倒偵測之研究」。
- (8)徐永煜老師指導學生何孟芝、江恩穎、王樹柏、黃詠娟專題成果「基於深度學習皮紋分類之應用」。
- (9)徐永煜老師指導學生許志中、徐安伯、陳冠為、鄭國勤專題成果「災害事故輔助派遣系統」。
- (10)張怡君老師指導學生蔡閔再、陳勝暉、陳衍任、黃聖翔專題成果「健康促進資訊整合平台」。
- (11)張怡君老師指導學生林弘軒、陳建宇、陳奕樺、王惟澤專題成果「醫院掛號查詢整合既自我紀錄 APP」。
- (12)張怡君老師指導學生劉聿展、趙晉緯、何振億、林冠震專題成果「具備認知訓練功能的密碼鎖」。
- (13)張怡君老師指導學生尤彥亭、涂懷駿、陳重叡、許浩平專題成果「運用情緒偵測技術發展遊戲評分系統」。
- (14)楊昌儒老師指導學生林煒廷、吳典霖、邱俊璋、黃昱傑專題成果「景點旅遊網」。
- (15)楊昌儒老師指導學生古拯嘉、許博凱、黃靖專題成果「以物易物」。
- (16)王堯天老師指導學生洪意茹、林宏育、古珮玄專題成果「空氣品質檢測系統」。
- (17)王堯天老師指導學生彭柏欣、張建威、湯宜晟、林奕丞專題成果「網路商店架設」。
- (18)王堯天老師指導學生官承融、林俊成專題成果「免鑰匙系統」。
- (19)童建樺老師至精德實業股份有限公司、萬品樂有限公司、奕勝興業股份有限公司、上銀科技股份有限公司、鼎新電腦股份有限公司進行業界服務。
- (20)林佩蓉老師至瑞艾科技有限公司、新邦電腦有限公司、華瑞資訊股份有限公司進行業界服務。
- (21)徐永煜老師至康健上府生活科技股份有限公司、元弘資訊系統有限公司、悅鼎軟體有限公司、泰瑞思股份有限公司、世雅育樂股份有限公司、富宸自動科技股份有限公司進行業界服務。
- (22)張成榮老師至宏傑音響有限公司、田屋科技股份有限公司進行業界服務。

- (23)楊惠齡老師至開能有限公司、光田醫療社團法人光田綜合醫院、嘉鑫科技有限公司、恆慶企業社進行業界服務。
- (24)楊昌儒老師至金將科技股份有限公司、思構方程資訊服務有限公司、金偉資訊有限公司進行業界服務。
- (25)王堯天老師至堅元電子、江楠企業有限公司、永億資訊有限公司進行業界服務。

5. 學生輔導活動

- (1)舉辦 1 場新生聯誼暨家長座談會。
- (2)日間部師生座談會 9 場，進修部師生座談會 8 場。
- (3)舉辦 3 場職涯輔導座談會，邀請講者為鄭伊汝（精德有限公司工程師）、魏榮君（古力穀粒有限公司負責人）、高銘聰（數位活氧科技有限公司總經理）。
- (4)舉辦 1 場系友回娘家。
- (5)舉辦 2 場校友傳承座談會，邀請校友分別為范任超系友（嘉鑫科技有限公司負責人）、白廣博系友（台灣美光記憶體股份有限公司廠務運轉維護部儀電課工程師）。
- (6)舉辦 5 場業界職涯諮詢專家，邀請二位業界人士，分別為魏榮君先生（古力穀粒有限公司負責人）和石建軒先生（精德實業股份有限公司/軟體開發部）。
- (7)舉辦 1 場就業講座，邀請講者為何啟聖先生（1111 人力銀行總經理）。
- (8)舉辦 1 場企業說明會，出席廠商為泰睿思股份有限公司、富宸自動控制有限公司、永億資訊有限公司。
- (9)舉辦 1 場職場導航計畫活動，出席廠商為昱盛工業股份有限公司、旭東機械工業股份有限公司。
- (10)舉辦 1 場轉復生座談會。

6. 學生課外活動

- (1)資訊志工服務（包含社區服務、弱勢關懷、品格教育宣導）3 場、536 人次。
- (2)學會活動（包含幹部訓練、迎新）2 場。

7. 多元招生活動

- (1)校外招生活動 71 場次，投入人力 100 人次。
- (2)舉辦 7 場「2019 弘光科大資工體驗營」，參與人數 422 人。
- (3)舉辦無人機群飛舞動演藝賽邀請致用高中、沙鹿高工、宜寧高中，萬能工商、僑泰高中來校參觀。

8. 捐贈支持，惠我系上

- (1)校友范任超捐贈本系 2000 元。
- (2)校友白廣博捐贈本系 2000 元。

(三) 生物醫學工程系

- (1)強化學生專業技能與充實學生就業技術能力：
- (2)完成跨領域學程修畢人數 49 人。
- (3)辦理 10 場次協同教學，強化學生實務能力及深化學習。
- (4)開設系核心專業能力檢定輔導課程共 20 場次，參與人數 400 人。
- (5)共辦理 4 場次之系專業基本能力檢定考試。
- (6)本系透過實習課程將理論與實務結果，109 學年度共 70 位學生完成全學期實習（560 小時以上），共計 33 家實習機構。

1. 提升師生研發能量與研究資源：

- (1)本學年度發表 SCI、SSCI、EI 學術論文篇數共 12 篇。
- (2)研討會論文 11 篇。
- (3)科技部、政府機關計畫數共計 4 件，總研究經費為 2,267,500 元。

(4)本學年度執行產學合作研究計畫共計 13 件，總研究經費為 985,300 元。

2.拓展國內外知名度與競爭力：

- (1)陳信介老師至國際研討會「The 2020 International Automatic Control Conference (CACCS 2020)(台灣台北市)」，發表 1 篇論文(109.11.04~109.11.07)。
- (2)藍日昌老師至國際研討會「東アジア文化交渉學會第十二回年會(大陸河南鄭州大學)」，發表 1 篇論文(109.11.08~109.11.08)。
- (3)蔡明慈老師至國際研討會「The 4th Global Conference on Biomedical Engineering & Annual Meeting(台灣台北市)」，發表 1 篇論文(109.11.12~109.11.14)。
- (4)陳信介老師至國際研討會「The 4th Global Conference on Biomedical Engineering & Annual Meeting(台灣台北市)」，發表 1 篇論文(109.11.12~109.11.14)。
- (5)廖本義老師至國際研討會「The 4th Global Conference on Biomedical Engineering & Annual Meeting(台灣台北市)」，發表 1 篇論文(109.11.12~109.11.14)。
- (6)辦理 2020 智慧醫療創新科技應用研討會(109.12.16)
- (7)陳郁琪老師至國際研討會「第五屆亞洲情境智能與人因工程國際研討會(台灣澎湖)」，發表 1 篇論文(110.03.18~110.03.20)。
- (8)師生共計 120 人參加專題演講：Smart Biomedical Engineering in Germany Health Care System，講者：Dr. Veit Babak Hamun Akbari 亞洲大學生物資訊與醫學工程學系國際訪問學者 (110.05.19)。
- (9)廖本義老師至國際研討會「12th International Conference on Applied Human Factors and Ergonomics (AHFE 2021)(美國紐約)」，發表 2 篇論文(110.07.25~110.07.29)。

3.多元招生活動，擴展本系生源：

- (1)辦理「弘光科技大學生物醫學工程系醫工體驗營」，來自分布全台高中職的學生，參加師生共計 80 位。
- (2)永靖高工至本系參訪並辦理「醫工初體驗」，參加師生共計 84 位。藉此提升高中職學生對本系生物醫學工程專業的認知及輔助高中職學生了解本系的前景發展。
- (3)北科附工至本系參訪並辦理「醫工初體驗」，參加師生共計 83 位。藉此提升高中職學生對本系生物醫學工程專業的認知及輔助高中職學生了解本系的前景發展。
- (4)醫工系教師參與 109 學年度校內外招生活動場次共計 114 場。

4.校外教學，以增廣學生知識，理論與實務兼具：

- (1)參訪彰化基督教醫院護理部，學生合計 33 人 (109.11.26)。
- (2)參訪明昌國際工業股份有限公司，學生合計 44 人(109.12.25)。
- (3)參訪明昌國際工業股份有限公司，學生合計 53 人(109.12.30)。
- (4)參訪中山醫學大學大體老師，學生合計 78 人(110.04.24)。
- (5)參訪 ATLife 2022 臺灣輔具暨長期照護大展，學生合計 111 人(110.05.08)

5.學生輔導活動：

- (1)新生聯誼暨家長座談會 1 場。
- (2)第 0 哩課程 1 場。
- (3)聯合班會暨師生座談會 3 場。
- (4)專題講座 3 場。
- (5)系友座談會 1 場。
- (6)系友回娘家 3 場。
- (7)業界職涯諮詢 4 場。
- (8)產業說明會 4 場。
- (9)學習輔導暨補救教學 8 場次。

6.品格教育，志工服務：醫工系辦理及參與 2 場次品格教育或社區服務活動，36 位師生共同參與，落實服務學習與品格教育。

7.考照升學，成果豐碩：

- (1)醫工系大四畢業生共 6 人次考取公私立研究所，其中 1 人錄取並就讀國立研究所。
- (2)醫工系學生共 23 人考取「生物醫學工程師證書」（中華民國生物醫學工程學會舉辦/考試日期 109.08.01）。
- (3)醫工系學生共 1 人考取「第 21 屆自動化工程師證照-「Level 1」（初級）」（台灣智慧自動化與機器人協會舉辦）。
- (4)醫工系學生共 10 人考取「第 22 屆自動化工程師證照-「Level 1」（初級）」（台灣智慧自動化與機器人協會舉辦）。

五、創新發明

(一)環境與安全衛生工程系暨環境工程所暨職業安全與防災所

- 1.陳俊元老師 1 項國內發明專利已核准。
- 2.江金龍老師 1 項國內發明專利申請中。

(二)資訊工程系發明專利：楊昌儒老師已核准 1 項國內發明專利-雲端智能物品影像辨識系統。

(三)生物醫學工程系：鮑建國老師申請 1 項國內發明專利。

六、國內外參訪活動

(一)環境與安全衛生工程系暨環境工程所暨職業安全與防災所

- 1.109.12.16 范煥榮老師帶領環工所一年甲班校外教學(見光機械工業股份有限公司)。
- 2.110.05.16 余森年老師帶領環安系四年乙班校外教學(通宵力瑪公司太陽光電廠)。

(二)資訊工程系

- 1.109.10.22- International Symposium on Artificial Intelligence and Internet of Things(線上)89 人次。
- 2.109.10.23-25-林佩蓉老師-2020 IEEE Eurasia Conference on IOT, Communication and Engineering (IEEE ECICE 2020)。
- 3.110.04.26 國外講師遠距教學與演講-無人載具的工程理念與復材結構(線上)65 人次。
- 4.110.04.30 國外講師遠距教學與演講-航空與地理空間資訊智能化的進程與轉化(線上)39 人次。
- 5.110.05.13 國外講師遠距教學與演講-無人載具的未來與操控者的職涯規劃(線上)30 人次。
- 6.110.05.14 國外講師遠距教學與演講-空間資訊智能化與新科技的融合—從人工智能、3D 建模、虛擬實境與擴增實境談起(線上)58 人次。
- 7.110.07.29-30-林佩蓉老師-2021 World S4 Conference。

(三)生物醫學工程系

- 1.陳信介老師至國際研討會「The 2020 International Automatic Control Conference (CACCS 2020)(台灣台北市)」，發表 1 篇論文(109.11.04~109.11.07)。
- 2.藍日昌老師至國際研討會「東アジア文化交渉學會第十二回年會(大陸河南鄭州大學)」，發表 1 篇論文(109.11.08~109.11.08)。
- 3.蔡明慈老師至國際研討會「The 4th Global Conference on Biomedical Engineering & Annual Meeting(台灣台北市)」，發表 1 篇論文(109.11.12~109.11.14)。
- 4.陳信介老師至國際研討會「The 4th Global Conference on Biomedical Engineering &

- Annual Meeting(台灣台北市)」，發表 1 篇論文(109.11.12~109.11.14)。
- 5.廖本義老師至國際研討會「The 4th Global Conference on Biomedical Engineering & Annual Meeting(台灣台北市)」，發表 1 篇論文(109.11.12~109.11.14)。
- 6.陳郁琪老師至國際研討會「第五屆亞洲情境智能與人因工程國際研討會(台灣澎湖)」，發表 1 篇論文(110.03.18~110.03.20)。
- 7.師生共計 120 人參加專題演講：Smart Biomedical Engineering in Germany Health Care System，講者：Dr.Veit Babak Hamun Akbari 亞洲大學生物資訊與醫學工程學系國際訪問學者 (110.05.19)。
- 8.廖本義老師至國際研討會「12th International Conference on Applied Human Factors and Ergonomics (AHFE 2021)(美國紐約)」，發表 2 篇論文(110.07.25~110.07.29)。

七、策略聯盟

(一)環境與安全衛生工程系暨環境工程所暨職業安全與防災所:

與社區或社福團體建立策略聯盟(大肚區山陽社區、沙鹿區清泉社區、沙鹿區公明社區、清水區武鹿社區、梧棲區大庄社區、沙鹿區興安社區、清水區好生活關懷協會關懷據點、梧棲區草湳社區)。

(二)生物醫學工程系:

與二家機構分別簽訂職場體驗合作備忘錄(諾亞思科技有限公司、迪威科技有限公司)(109.12.18)。

八、計畫案

(一)環境與安全衛生工程系暨環境工程所暨職業安全與防災所:

獲科技部補助 5 件，總補助金額共 5,640,000 元；一般產學合作計畫 14 件，總金額為 12,001,250 元；政府產學計畫 1 件，總金額為 880,000 元；教育部補助共 2 件，總補助金額為 377,000 元；政府部會案件(不含科技部及教育部案件)補助共 5 件，總補助金額為 6,394,091 元；科技部大專生研究計畫 4 件，總研究金額為 192,000 元。

(二)資訊工程系:

獲科技部補助 4 件，總補助金額共 2,075,000 元；一般產學合作計畫 1 件，總金額為 582,300 元；教育部補助共 1 件，總補助金額為 445,000 元；科技部大專生研究計畫 3 件，總研究金額為 144,000 元。

(三)生物醫學工程系:

獲科技部補助 2 件，總補助金額共 1,262,000 元；一般產學合作計畫 13 件，總金額為 985,300 元；教育部補助 1 件，總補助金額為 5,500 元；政府部會案件(不含科技部及教育部案件)補助 1 件，總補助金額共 1,000,000 元；學發會計畫補助 0 件，總委託金額為 0 元；109 年度科技部大專生研究計 2 件，總研究金額為 96,000 元。

參、各項統計資料

表1、學院、系(科所)、學位學程及中心經費支出表(私校十月填寫)

| 系(科所)/學位學程及中心單位 | 設備費支出 總金額(元) | | 業務費支出 總金額(元) | | 旅運費支出 總金額(元) | | 圖書資料費支出 總金額(元) | |
|-----------------|-----------------|----------|-----------------|----------|-----------------|----------|-------------------|----------|
| | 系(科所)/學位學程及中心單位 | 教育部獎勵補助款 | 系(科所)/學位學程及中心單位 | 教育部獎勵補助款 | 系(科所)/學位學程及中心單位 | 教育部獎勵補助款 | 系(科所)/學位學程及中心單位 | 教育部獎勵補助款 |
| 智科學院 | 0 | 0 | 212,338 | 127,257 | 1,600 | 0 | 0 | 0 |

| 系(科)所/學位學程及中心單位 | 設備費支出 總金額(元) | | 業務費支出 總金額(元) | | 旅運費支出 總金額(元) | | 圖書資料費支出 總金額(元) | |
|-----------------|-----------------|------------|-----------------|-----------|-----------------|----------|-------------------|----------|
| | 系(科)所/學位學程及中心單位 | 教育部獎勵補助款 | 系(科)所/學位學程及中心單位 | 教育部獎勵補助款 | 系(科)所/學位學程及中心單位 | 教育部獎勵補助款 | 系(科)所/學位學程及中心單位 | 教育部獎勵補助款 |
| 環安系 | 232,267 | 3,681,093 | 3,448,250 | 2,296,031 | 5,692 | 7,070 | 0 | 0 |
| 資工系 | 119,357 | 9,120,658 | 1,797,492 | 2,316,367 | 0 | 0 | 0 | 0 |
| 醫工系 | 122,913 | 1,865,827 | 1,844,502 | 1,295,480 | 16,655 | 1,530 | 0 | 0 |
| 合計 | 474,537 | 14,667,578 | 7,302,582 | 6,035,135 | 23,947 | 8,600 | 0 | 0 |

表2、學院內各學制學生人數統計表

| 系所 | 學期 | 學籍別 | | | | | | | | | | | 合計 | | | | | | | | | | |
|-----|----|-----|-----|--------|-------|-------|-------|-------|-------|-------|-------|----------|--------|---------|--------|--------|--------|------|----------|----------|-----------|-----------|------------|
| | | 博士班 | 碩士班 | 產業碩士專班 | 二技(日) | 四技(日) | 二專(日) | 五專(日) | 二技進修部 | 四技進修部 | 二專夜間部 | 二專(夜)普通班 | 博士在職專班 | 碩士班在職專班 | 二技在職專班 | 二專在職專班 | 四技在職專班 | 進修專校 | 進修學院(二技) | 進修學院(四技) | 全學院日間學生總數 | 全學院夜間學生總數 | 全學院日夜間學生總數 |
| 環安系 | 上 | | 31 | | 420 | | | | 352 | | | | | 12 | | | | | | | 451 | 364 | 815 |
| | 下 | | 28 | | 406 | | | | 337 | | | | | 10 | | | | | | | 434 | 347 | 781 |
| 資工系 | 上 | | 2 | | 285 | | | | 136 | | | | | | | | | | | | 287 | 136 | 423 |
| | 下 | | 2 | | 272 | | | | 128 | | | | | | | | | | | | 274 | 128 | 402 |
| 醫工系 | 上 | | | | 326 | | | | | | | | | | | | | | | | 326 | | 326 |
| | 下 | | | | 317 | | | | | | | | | | | | | | | | 317 | | 317 |

表3、專任教師人數統計表

| 系所 | 學期 | 教授 | | | | | 副教授 | | | | | 助理教授 | | | | | 講師 | | | | | 無 | | | | | 總計 | | | |
|-----|----|------|------|------|--------|----|------|------|------|--------|----|------|------|------|------|--------|----|----|------|------|------|--------|----|----|------|------|----|------|--------|----|
| | | 一般教師 | 客座教授 | 講座教授 | 專業技術人員 | 其他 | 一般教師 | 客座教授 | 講座教授 | 專業技術人員 | 其他 | 小計 | 一般教師 | 客座教授 | 講座教授 | 專業技術人員 | 其他 | 小計 | 一般教師 | 客座教授 | 講座教授 | 專業技術人員 | 其他 | 小計 | 一般教師 | 客座教授 | | 講座教授 | 專業技術人員 | 其他 |
| 環安系 | 上 | 8 | | 1 | | | 9 | 7 | | | | 7 | 3 | | | | 3 | | | | | | | | | | | | | 19 |
| | 下 | 8 | | 1 | | | 9 | 7 | | | | 7 | 3 | | | | 3 | | | | | | | | | | | | 19 | |
| 資工系 | 上 | 2 | | | | | 2 | 3 | | | 1 | 4 | 2 | | | | 2 | | | | | | | | | | | | 8 | |
| | 下 | 2 | | | | | 2 | 3 | | | 1 | 4 | 2 | | | | 2 | | | | | | | | | | | | 8 | |

| 系所 | 學期 | 教授 | | | | | 副教授 | | | | | 助理教授 | | | | | 講師 | | | | | 無 | | | | | 總計 | | | | | | | | | | | | | |
|-----|----|------|------|------|--------|--------|-----|----|------|------|------|--------|--------|----|----|------|------|------|--------|--------|----|----|------|------|------|--------|----|--------|----|----|--|--|--|--|----|--|--|--|--|---|
| | | 一般教師 | 客座教授 | 講座教授 | 專業技術人員 | 專業技術教師 | 其他 | 小計 | 一般教師 | 客座教授 | 講座教授 | 專業技術人員 | 專業技術教師 | 其他 | 小計 | 一般教師 | 客座教授 | 講座教授 | 專業技術人員 | 專業技術教師 | 其他 | 小計 | 一般教師 | 客座教授 | 講座教授 | 專業技術人員 | | 專業技術教師 | 其他 | 小計 | | | | | | | | | | |
| 醫工系 | 上 | | | | | | 6 | | | | | 1 | | | | | 7 | 2 | | | | | 2 | | | | | | | | | | | | | | | | | 9 |
| | 下 | | | | | | 6 | | | | | 1 | | | | | 7 | 3 | | | | | 3 | | | | | | | | | | | | 10 | | | | | |

表4、兼任教師人數統計表

| 系所 | 學期 | 教授 | | | | | 副教授 | | | | | 助理教授 | | | | | 講師 | | | | | 無 | | | | | 總計 | | | | | |
|-----|----|------|------|------|--------|--------|-----|----|------|------|------|--------|--------|----|----|------|------|------|--------|--------|----|----|------|------|------|--------|----|--------|----|----|--|----|
| | | 一般教師 | 客座教授 | 講座教授 | 專業技術人員 | 專業技術教師 | 其他 | 小計 | 一般教師 | 客座教授 | 講座教授 | 專業技術人員 | 專業技術教師 | 其他 | 小計 | 一般教師 | 客座教授 | 講座教授 | 專業技術人員 | 專業技術教師 | 其他 | 小計 | 一般教師 | 客座教授 | 講座教授 | 專業技術人員 | | 專業技術教師 | 其他 | 小計 | | |
| 環安系 | 上 | | | | | | 1 | | | | | 1 | 8 | | | | 8 | 17 | | | | 1 | | | | | 18 | | | | | 27 |
| | 下 | | | | | | 1 | | | | | 1 | 7 | | | | 7 | 13 | | | | | | | | | 13 | | | | | 21 |
| 資工系 | 上 | | | | | | | | | | | | 8 | | | | 8 | 9 | | | | | | | | 2 | 11 | | | | | 19 |
| | 下 | | | | | | | | | | | | 5 | | | | 5 | 9 | | | | | | | | 4 | 13 | | | | | 18 |
| 醫工系 | 上 | 1 | | | | | 1 | 1 | | | | 1 | 3 | | | | 3 | | | | | | | | | | | | | | | 5 |
| | 下 | 1 | | | | | 1 | 1 | | | | 1 | 3 | | | | 3 | | | | | | | | | | | | | | | 5 |

表5、教師參與學術活動－研習（討）會及學術研討會

| 系所 | 學期 | 國內 | 國際 | 合計 |
|-----|----|----|----|----|
| 環安系 | 上 | 32 | 0 | 32 |
| | 下 | 21 | 0 | 21 |
| 資工系 | 上 | 8 | 0 | 8 |
| | 下 | 3 | 0 | 3 |
| 醫工系 | 上 | 1 | 5 | 6 |
| | 下 | 2 | 3 | 5 |
| 合計 | | 67 | 8 | 75 |

表6、教師交流（人次）

| 系所 | 學期 | 參訪本系 | 校外參觀 | 招生宣導 | 業界典範 | 展覽 |
|-----|----|------|------|------|------|----|
| 環安系 | 上 | 8 | 1 | 28 | 0 | 0 |
| | 下 | 6 | 1 | 66 | 0 | 0 |
| 資工系 | 上 | 3 | 2 | 36 | 1 | 0 |

| 系所 | 學期 | 參訪本系 | 校外參觀 | 招生宣導 | 業界典範 | 展覽 |
|-----|----|------|------|------|------|----|
| | 下 | 14 | 0 | 64 | 0 | 0 |
| 醫工系 | 上 | 0 | 3 | 50 | 0 | 0 |
| | 下 | 4 | 5 | 64 | 0 | 0 |
| 合計 | | 35 | 12 | 308 | 1 | 0 |

表7、學院內專任教師執行計畫統計表

| 案件總類 | 年度 | 環安系 | 資工系 | 醫工系 | 合計 |
|-----------|--------|------------------------|-----------|-----------|------------|
| | | 政府部會案件 (不含國科會及教育案件) | 總件數 | 5 | 0 |
| | 總金額(元) | 6,394,091 | 0 | 1,005,500 | 7,399,591 |
| 科技部案件 | 總件數 | 5 | 4 | 2 | 11 |
| | 總金額(元) | 5,640,000 | 2,075,000 | 1,262,000 | 8,977,000 |
| 產學合作案 | 總件數 | 15 | 1 | 13 | 29 |
| | 總金額(元) | 12,881,250 | 582,300 | 985,300 | 14,448,850 |
| 教育部案件 | 總件數 | 2 | 1 | 0 | 3 |
| | 總金額(元) | 377,000 | 445,000 | 0 | 822,000 |
| 學發會案件 | 總件數 | 0 | 0 | 0 | 0 |
| | 總金額(元) | 0 | 0 | 0 | 0 |
| 教育部計畫型獎助案 | 總件數 | 2 | 0 | 0 | 2 |
| | 總金額(元) | 160,000 | 0 | 0 | 160,000 |
| 技術服務案 | 總件數 | 3 | 0 | 0 | 3 |
| | 總金額(元) | 440,000 | 0 | 0 | 440,000 |
| 校內補助 | 總件數 | 2 | 1 | 0 | 3 |
| | 總金額(元) | 118,296 | 113,440 | 0 | 231,736 |
| 總計 | 總件數 | 34 | 7 | 17 | 58 |
| | 總金額(元) | 26,010,637 | 3,215,740 | 3,252,800 | 32,479,177 |

表8、學院內專任教師研究成果統計表

| 系所 | 學年度 | 專任教師發表論文數 | | 專任教師發表專書 (含篇章)數 | 專任教師獲得專利數 |
|-----|-----|-----------|-------|--------------------|-----------|
| | | 期刊論文 | 研討會論文 | | |
| 環安系 | 109 | 14 | 19 | 0 | 1 |
| 資工系 | 109 | 5 | 0 | 0 | 1 |
| 醫工系 | 109 | 12 | 11 | 3 | 0 |
| 合計 | | 31 | 30 | 3 | 2 |

表9、教師教學教材製作及獎勵

| 系所 | 學期 | 課程數 | 獎金 |
|-----|----|-----|---------|
| 環安系 | 上 | 3 | 24,000 |
| | 下 | 4 | 32,000 |
| 資工系 | 上 | 1 | 8,000 |
| | 下 | 3 | 14,000 |
| 醫工系 | 上 | 2 | 14,000 |
| | 下 | 1 | 8,000 |
| 合計 | | 14 | 100,000 |

表10、教師專業服務（參與各服務性質之專任教師人次）

| 系所 | 學期 | 擔任專業考試命題委員 | 擔任學會行政職務 | 擔任國內專業期刊編審及評審 | 擔任國外專業期刊編審及評鑑 | 擔任校外公民營機構顧問或委員 | 擔任政府機構專業委員會委員 | 其他 |
|-----|----|------------|----------|---------------|---------------|----------------|---------------|-----|
| 環安系 | 上 | 4 | 0 | 1 | 2 | 4 | 41 | 18 |
| | 下 | 2 | 1 | 0 | 2 | 9 | 48 | 7 |
| 資工系 | 上 | 4 | 0 | 0 | 1 | 0 | 0 | 59 |
| | 下 | 6 | 0 | 0 | 3 | 1 | 1 | 57 |
| 醫工系 | 上 | 0 | 0 | 0 | 0 | 0 | 0 | 0 |
| | 下 | 0 | 0 | 0 | 5 | 0 | 3 | 4 |
| 合計 | | 16 | 1 | 1 | 13 | 14 | 93 | 145 |

表 11-1 學生輔導I

| 系所 | 學期 | 個別諮商 | | 團體輔導 | | 班級輔導 | | 總計 | |
|-----|----|------|-----|------|----|------|----|-----|-----|
| | | 人次 | 場次 | 人次 | 場次 | 人次 | 場次 | 人次 | 場次 |
| 環安系 | 上 | 52 | 52 | 2 | 1 | 66 | 3 | 120 | 56 |
| | 下 | 24 | 24 | 1 | 1 | 0 | 0 | 25 | 25 |
| 資工系 | 上 | 45 | 45 | 1 | 1 | 57 | 2 | 103 | 48 |
| | 下 | 8 | 8 | 4 | 2 | 0 | 0 | 12 | 10 |
| 醫工系 | 上 | 23 | 6 | 101 | 1 | 284 | 8 | 408 | 15 |
| | 下 | 43 | 9 | 0 | 0 | 235 | 7 | 278 | 16 |
| 合計 | | 195 | 144 | 109 | 6 | 642 | 20 | 946 | 170 |

表 11-2 學生輔導II（補救教學、證照輔導）

| 系所 | 學期 | 補救教學 | | | 證照輔導 | | |
|-----|----|------|-----|------|------|-----|------|
| | | 課程數 | 總時數 | 參與人次 | 課程數 | 總時數 | 參與人次 |
| 環安系 | 上 | 4 | 12 | 77 | 8 | 193 | 201 |
| | 下 | 5 | 14 | 95 | 4 | 134 | 116 |
| 資工系 | 上 | 9 | 14 | 143 | 2 | 21 | 87 |
| | 下 | 8 | 9 | 132 | 2 | 24 | 138 |
| 醫工系 | 上 | 4 | 10 | 189 | 10 | 10 | 200 |
| | 下 | 4 | 8 | 100 | 10 | 10 | 200 |
| 合計 | | 34 | 67 | 736 | 36 | 392 | 942 |

表12、協同教學辦理情形

| 種類 | 學年 | 環安系 | | 資工系 | | 醫工系 | |
|----------|----|----------|------|----------|------|----------|------|
| | | 辦理場次／課程數 | 參與人次 | 辦理場次／課程數 | 參與人次 | 辦理場次／課程數 | 參與人次 |
| 協同教學 | | 0/0 | 0 | 0/0 | 0 | 0/0 | 0 |
| 學程協同教學 | | 0/0 | 0 | 0/0 | 0 | 0/0 | 0 |
| 業界協同教學 | | 8/4 | 138 | 19/9 | 772 | 10/5 | 598 |
| 最後一哩協同教學 | | 0/0 | 0 | 0/0 | 0 | 0/0 | 0 |
| 合計 | | 8/4 | 105 | 0/0 | 0 | 10/5 | 598 |

表13、在校學生獲得技術證照統計

| 系所 | 證照名稱 | 總張數 | 總人數 |
|-----|--|-----|-----|
| 環安系 | 職業安全衛生管理乙級技術士 | 8 | 8 |
| | 職業衛生管理甲級技術士 | 1 | 1 |
| | 遙控無人機專業操作證 G3 級 | 2 | 2 |
| | 堆高機操作技術士 | 16 | 16 |
| | 室內空氣品質專責人員 | 3 | 3 |
| | 丙種職業安全衛生作業主管 36 人 | 36 | 36 |
| | 職業安全管理甲級技術士 | 2 | 2 |
| | 營造業甲種職業安全衛生作業主管 | 52 | 52 |
| | 下水道設施操作維護-水質檢驗乙級技術士 | 6 | 6 |
| | 營造業甲種職業安全衛生作業主管 | 33 | 33 |
| 資工系 | 人工智慧應用與技術(專業級) | 47 | 47 |
| | 人工智慧應用與技術(進階級) | 3 | 3 |
| | APP INVENTOR 程式設計核心能力(專業級) | 11 | 11 |
| | 物聯網智慧應用及技術(專業級) | 15 | 15 |
| | TQC 雲端技術及網路服務 Cloud Technology and Internet Services(專業級) | 18 | 18 |
| | TQC-DK 電子商務概論(專業級) | 11 | 11 |
| | Microsoft Azure AI Fundamentals | 15 | 15 |
| | MTA Exam 98-364: Database Fundamentals(資料庫管理) | 19 | 19 |
| | CPR 合格證書 | 33 | 33 |
| | (CSEPT)大學校院英語能力測驗/第一級(130~169) / CEF A2 | 8 | 8 |
| | (CSEPT)大學校院英語能力測驗/第一級(170~240) / CEF B1 | 2 | 2 |
| | (TOEIC)多益測驗/Listening:CEF B1, Reading:CEF A2 | 1 | 1 |
| | (TOEIC)多益測驗/Listening:CEF A2, Reading:CEF A1 | 2 | 2 |
| 醫工系 | Level 1 (初級) 自動化工程師證照 | 11 | 11 |
| | 醫學工程師證書 | 23 | 23 |
| | TQC-OA WIRD | - | - |
| | TQC-OA POWERPOINT | 2 | 2 |
| | TQC-中文輸入 | 26 | 26 |
| | (CSEPT) 大學校院英語能力測驗：第一級 (130~169) / CEF A2 | - | - |
| | (CSEPT) 大學校院英語能力測驗：第一級 (170~240) / CEF B1 | - | - |
| | (TOEIC) 多益測驗/新版測驗 {[LISTENING 滿 110 分，但未達 275 分且 READING 滿 60 分，但未達 115 分]} | 7 | 7 |
| | (TOEIC) 多益測驗/新版測驗 {[LISTENING 滿 110 分，但未達 275 分且 READING 滿 115 分，但未達 275 分]} | 4 | 4 |
| 合計 | | 417 | 417 |

表14、簽策略聯盟總數、總金額數

| 系所 | 學期 | 策略聯盟案 (件數) | 研究金額 |
|-----|----|------------|------|
| 環安系 | 上 | 8 | 0 |
| | 下 | 0 | 0 |
| 資工系 | 上 | 0 | 0 |

| 系所 | 學期 | 策略聯盟案 (件數) | 研究金額 |
|-----|----|------------|------|
| | 下 | 0 | 0 |
| 醫工系 | 上 | 2 | 0 |
| | 下 | 0 | 0 |
| 合計 | | 10 | 0 |

表15、各學制課程安排學分時數一覽表

| 系所 | 課程類別 學制 | | 通識教育課程 | | 專業必修 | | 選修 | | 合計 | |
|--------|------------|-----|--------|-----|------|------|----|------|------|------|
| | | | 學分 | 時數 | 學分 | 時數 | 學分 | 時數 | 學分 | 時數 |
| 環安系 | 日四技 | 環工組 | 34 | 36 | 71 | 80 | 24 | 25 | 129 | 141 |
| | | 綠科組 | 36 | 38 | 66 | 73 | 20 | 20 | 122 | 131 |
| | | 職安組 | 30 | 32 | 64 | 72 | 25 | 25 | 119 | 129 |
| | 夜四技 | 環工組 | 26 | 26 | 68 | 74 | 34 | 35 | 128 | 135 |
| | | 職安組 | 26 | 26 | 64 | 72 | 34 | 34 | 124 | 132 |
| | 碩士班 | 環工所 | 0 | 0 | 16.5 | 20.5 | 9 | 9 | 25.5 | 29.5 |
| | | 職安所 | 0 | 0 | 10.5 | 14.5 | 18 | 18 | 28.5 | 32.5 |
| 碩士在職專班 | | 0 | 0 | 7.5 | 11.5 | 3 | 3 | 10.5 | 14.5 | |
| 資工系 | 日四技 | | 28 | 30 | 59 | 64 | 41 | 41 | 128 | 135 |
| | 夜四技 | | 24 | 24 | 55 | 63 | 49 | 49 | 128 | 136 |
| 醫工系 | 日四技 | | 28 | 30 | 60 | 67 | 40 | 40 | 128 | 137 |

表16、專題研究競賽

| 類別 系所 | | 參賽組數 | | 獲獎組數 | |
|----------|----|------|------|------|------|
| | | 口頭報告 | 海報競賽 | 口頭報告 | 海報競賽 |
| 環安系 | 系級 | 38 | 0 | 6 | 0 |
| | 院級 | 5 | 13 | 5 | 13 |
| | 校外 | 4 | 2 | 4 | 2 |
| 資工系 | 系級 | 17 | 17 | 3 | 4 |
| | 院級 | 3 | 4 | 3 | 4 |
| | 校外 | 9 | 0 | 5 | 0 |
| 醫工系 | 系級 | 0 | 0 | 0 | 0 |
| | 院級 | 3 | 3 | 3 | 13 |
| | 校外 | 0 | 0 | 0 | 0 |
| 合計 | | 79 | 39 | 29 | 36 |

表17、教師取得新證照

| 系所 | 證照名稱 | 總張數 |
|-----|------------|-----|
| 環安系 | 甲級職業安全管理師 | 1 |
| | 高等考試工業安全技師 | 1 |
| 資工系 | 遙控無人機普通操作證 | 2 |
| 合計 | | 4 |

表18、辦理技能檢定

| 系所 | 檢定 | 梯次 | 時數 | 人次 |
|-----|------------------|----|----|----|
| 環安系 | 下水道設施操作維護-水質檢驗乙級 | 3 | 8 | 32 |
| 合計 | | 3 | 8 | 32 |

表19、辦理推廣教育班

| 系所 | 委辦單位 | 期數 | 人數 | 總金額 |
|-----|----------------|----|----|---------|
| 環安系 | 勞動部勞動力發展屬中彰投分屬 | 1 | 24 | 172,800 |
| 資工系 | 首羿國際股份有限公司 | 1 | 32 | 25,000 |
| 合計 | | 1 | 56 | 197,800 |

表20、專利資料表

| 系所 | 類別 | 新型專利 | | 發明專利 | | 技轉專利 | |
|-----|----|------|-----|------|-----|------|-----|
| | | 已核准 | 申請中 | 已核准 | 申請中 | 已核准 | 申請中 |
| 環安系 | | 0 | 0 | 1 | 1 | 0 | 0 |
| 資工系 | | 0 | 0 | 1 | 0 | 0 | 0 |
| 醫工系 | | 0 | 0 | 0 | 1 | 0 | 0 |
| 合計 | | 0 | 0 | 2 | 2 | 0 | 0 |

表21、學生參與校外及國際競賽資料表

| 系所 | 類別 | 校外競賽 | | 國際競賽 | | 兩岸競賽 | |
|-----|----|------|------|------|------|------|------|
| | | 參賽組數 | 得獎組數 | 參賽組數 | 得獎組數 | 參賽組數 | 得獎組數 |
| 環安系 | | 10 | 10 | 0 | 0 | 0 | 0 |
| 資工系 | | 9 | 5 | 0 | 0 | 0 | 0 |
| 醫工系 | | 7 | 5 | 0 | 0 | 0 | 0 |
| 合計 | | 26 | 20 | 0 | 0 | 0 | 0 |

通識教育中心

壹、組織編制

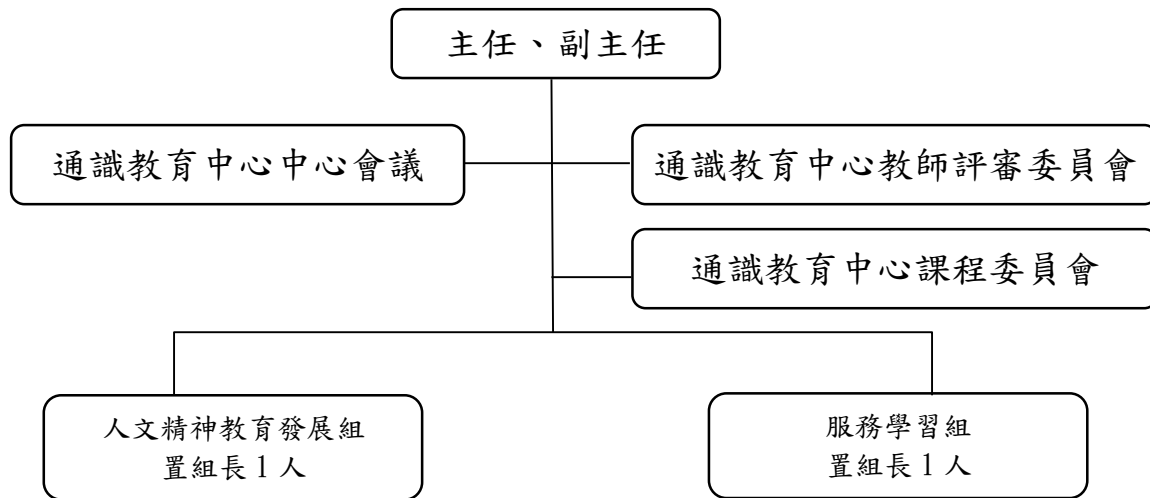

註：

- 1.通識教育中心教師評審委員會：置委員 5 人，除本中心主任及副主任為當然委員外，其餘委員由本中心教師票選助理教授以上教師產生，任期一年。
- 2.通識教育中心課程委員會：本中心主任或副主任、組長及所屬各學群委員共同組織之。

貳、大事紀

- 一、109.8.31 清水散步啟動社區水撲滿示範點宣傳。
- 二、109.10.18 協辦 2020 教育花園分享會-老師 on line。
- 三、109.10.18 彰化縣節能減碳聯合淨灘護海洋活動。
- 四、109.10.18 第九屆中華易學現代化學術研討會。
- 五、109.10.19-22 & 109.11.30-12.04 舉辦 1091 學期人文精神專家講座共 8 場。
- 六、109.10.18、10.31、11.14、11.29~110.4.10、4.24 「清淨彰化海岸線、親近大自然」行動共 12 場。
- 七、110.3.25 海洋飲食之梧棲產業參訪。
- 八、110.3.27 協辦經濟部「向海致敬--護海洋淨灘總動員」。
- 九、110.03.29-04.30 舉辦通識教育中心通識週活動。
- 十、110.03.29-04.01 & 110.05.10-13；1092 學期舉辦人文精神專家講座共 8 場。
- 十一、110.07.15 完成 10 片傑出業界楷模訪談教案影片。
- 十二、1091 協辦職員工教育訓練-人文素養(一)-人與自我。(線上課程)
- 十三、1091 退休，羅際芳老師、洪瑞黛老師、陳瓊婷老師。1092 退休，李櫻蕊老師、陳家倫老師、鄭淑蓮老師、鄭慧翎老師。

參、各項統計資料

表1、專任教師人數統計表

| 學期 | 教授 | 副教授 | 助理教授 | 講師 | 總計 |
|----|----|-----|------|----|----|
| 上 | 0 | 3 | 5 | 1 | 9 |
| 下 | 0 | 2 | 4 | 1 | 7 |

表2、兼任教師人數統計表

| 學期 | 教授 | 副教授 | 助理教授 | 講師 | 總計 | 助理教授比 |
|----|----|-----|------|----|----|--------|
| 上 | 2 | 2 | 32 | 59 | 95 | 37.89% |
| 下 | 2 | 2 | 28 | 46 | 78 | 41.03% |

表3、中心經費支出表

| 單位名稱 | 生活助學金支出 總金額(元) | 校內經費業務費支出 總金額(元) | 教育部獎補助業務費 支出總金額(元) |
|-----------|-------------------|---------------------|-----------------------|
| 通識教育中心 | 502,504 | 438,455 | 1,755,319 |
| 人文精神教育發展組 | 0 | 140,058 | 0 |
| 服務學習組 | 0 | 444,043 | 0 |
| 社會責任辦公室 | 4,325 | 55,759 | 0 |
| 合計 | 506,829 | 1,078,315 | 1,755,319 |

表4、通識教育中心執行計畫統計表

| 學制 | 課程類別 | 基礎通識課程 | | 核心通識課程 | | 分類通識課程 | | 合計 | |
|----|------|--------|----|--------|----|--------|----|----|----|
| | | 學分 | 時數 | 學分 | 時數 | 學分 | 時數 | 學分 | 時數 |
| | 日四技 | 22 | 22 | 4 | 4 | 4 | 4 | 30 | 30 |
| | 夜四技 | 20 | 20 | 2 | 2 | 4 | 4 | 26 | 26 |
| | 日二技 | 4 | 4 | 2 | 2 | 6 | 6 | 12 | 12 |
| | 進二技 | 4 | 4 | 2 | 2 | 6 | 6 | 12 | 12 |

第二節 行政單位

教務處

壹、組織編制

| 學年度 | 部別 | 教務處 | | | | 綜合業務組 | | | 課務組 | | | 註冊組 | | | 招生組(含選才專案辦公室) | | | 總計 |
|-----|------|-----|------|----|----|-------|----|----|-----|----|----|-----|----|----|---------------|----|----|----|
| | | 教務長 | 副教務長 | 秘書 | 合計 | 組長 | 職員 | 合計 | 組長 | 職員 | 合計 | 組長 | 職員 | 合計 | 組長 | 職員 | 合計 | |
| 109 | 日夜合併 | 1 | 1 | 1 | 3 | 1 | 2 | 3 | 1 | 5 | 6 | 1 | 4 | 5 | 1 | 6 | 7 | 24 |

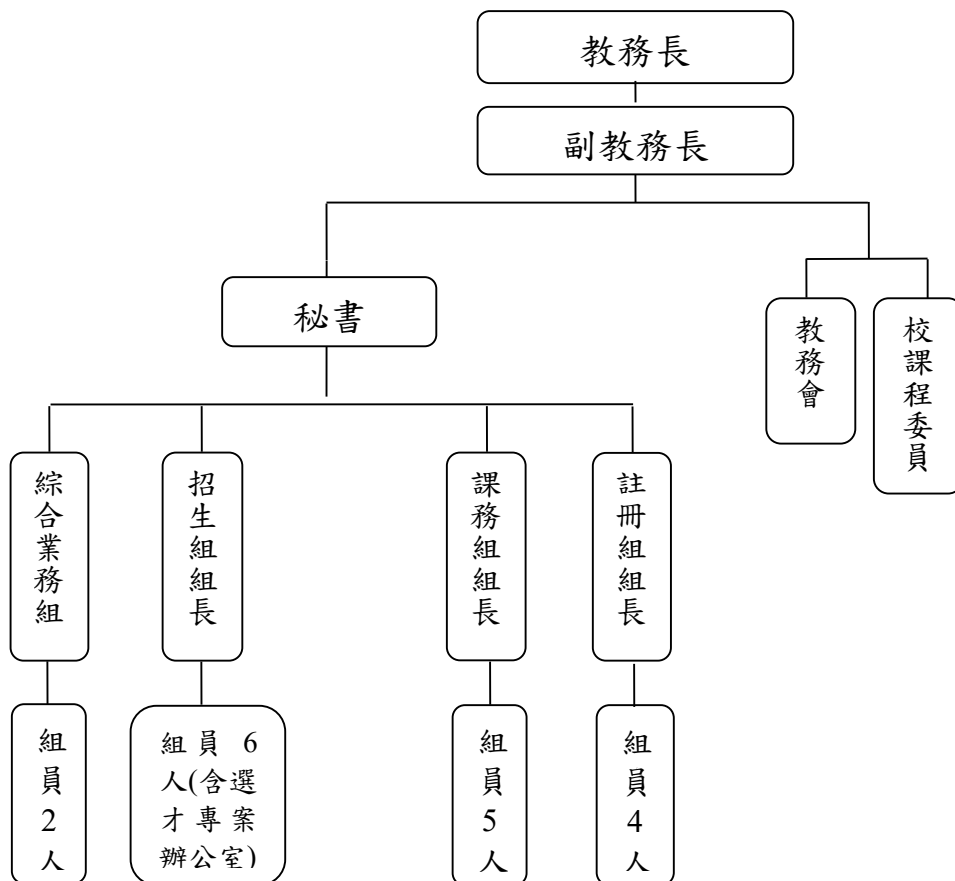

附註：

- 1.教務會議由教務長、各學院院長、各系（科、所、學位學程）主任（所長）、通識教育中心主任、校安暨軍訓室主任、圖資長、教學發展中心主任及學生會會長組成之，教務長為主席。
- 2.校課程委員會由教務長、各院院長、各系（科、所、學位學程）主任（所長）、教學發展中心主任、推廣教育中心主任、校安暨軍訓室主任、各系（科、所、學位學程）課程委員會代表、通識教育中心課程委員會委員代表、學生代表組成之。
- 3.組織編制以 109.2 學期人力配置呈現。

貳、大事紀

一、辦理高中職相關活動

(一)至高中職宣導及高中職至本校參訪：於每學年度上學期發文至各高中職邀請高中職至本校參訪及至高中職進行宣導，以提高宣導成效，其參觀人數及宣導場次如下：

| 學年度 | 至本校參觀教師人數 | 至本校參觀學生人數 | 至高中職宣導場次 |
|-----|-----------|-----------|----------|
| 98 | 42 | 1,408 | 89 |
| 99 | 22 | 534 | 98 |
| 100 | 25 | 618 | 104 |
| 101 | 38 | 1,828 | 126 |
| 102 | 54 | 1,775 | 128 |
| 103 | 39 | 1,598 | 152 |
| 104 | 40 | 1,436 | 159 |
| 105 | 82 | 2,518 | 167 |
| 106 | 60 | 2,411 | 171 |
| 107 | 71 | 1,853 | 201 |
| 108 | 65 | 1,289 | 137 |
| 109 | 83 | 2,070 | 143 |

(二)與高中職簽訂合作協議：藉此讓高中職教師瞭解本校，進而提供該校學生升學選校之參考，截至 109 學年度結束前為止，已辦理 24 場與高中職簽訂合作協議，分別有沙鹿高工、明德高中、致用高中、嘉義家職、新北市竹林高中、嘉陽高中、正德高中、大明高中、僑泰高中、大甲高工、明台高中、龍德家商、宜寧高中、中港高中、巨人高中及新民高中、國立大湖農工、國立中科實驗高級中學、國立員林家商、臺中市華盛頓高級中學、五育高中、慈明高中、青年高中及國立員林農工；合計共有 250 位高中職校長、主任及教師至本校參訪。

(三)辦理高中職相關活動：

- 1.為增加與高中職學生互動，101 學年度招生組首度向學校爭取各系辦理高中職活動之經費，期望各系邀請教師或學生至本校參與活動外，亦可對本校有更深入之瞭解。
- 2.推動各系辦理與高中職活動，包含高中職教師及學生研習活動、體驗課程、專題演講...等。
 - (1)「優遊臺中學」跨校選修課程：本校參與臺中市高級中等學校課程發展中心所辦理跨校選修課程平台，希冀達成校際合作及資源共享，更作為未來發展臺中城市共通課程的基礎，跨校選修課程主要參與對象為臺中市公私立高中職學生及國中三年級學生，本校參與 109 學年度共開設 8 門(每學期至多開設 4 門)優遊臺中學跨校課程一覽表如下所示。

| 編號 | 系所 | 日期 | 星期 | 時間 | 課程名稱 | 參與人數 |
|----|------|-----------|----|-------------|----------------------|------------|
| 1 | 醫工系 | 109.09.19 | 週六 | 09:00-16:00 | 醫學工程初體驗 | 79 人 |
| 2 | 物治系 | 109.10.24 | 週六 | 13:00-16:00 | 足踝扭傷急性處理與彩色魔法肌內效貼紮體驗 | 34 人 |
| 3 | 美髮系 | 109.11.8 | 週日 | 09:00-16:00 | 「個性韓妝、甜美日妝」造型研習營 | 41 人 |
| 4 | 護理系 | 109.11.21 | 週六 | 09:00-12:00 | 護理與生命徵象 | 39 人 |
| 5 | 營養系 | 110.03.20 | 週六 | 13:00-16:00 | 全民瘋營養 | 19 人 |
| 6 | 食科系 | 110.03.27 | 週六 | 13:00-16:00 | 餅乾製作 | 34 人 |
| 7 | 動保學程 | 110.04.17 | 週六 | 09:00-12:00 | 寵物褓姆你我牠 | 22 人 |
| 8 | 妝品系 | 110.06.05 | 週六 | 13:00-16:00 | 特效彩妝-第三隻手 | 因疫情嚴峻，取消辦理 |
| 總計 | | | | | | 268 |

(2)109 學年度(110 學年度入學新生)各系高中職活動：(至本校參與活動)

| 學院 | 規劃場次 | 辦理場次 | 參與高中職人數 | | | 使用經費 |
|--------|------|------|---------|-------|-------|-----------|
| | | | 本校人員 | 高中職教師 | 學生 | |
| 護理學院 | 3 | 5 | 89 | 0 | 335 | 106,530 |
| 醫療健康學院 | 35 | 39 | 75 | 52 | 1,253 | 344,908 |
| 民生創新學院 | 51 | 58 | 219 | 184 | 4,369 | 842,626 |
| 智慧科技學院 | 7 | 15 | 94 | 27 | 877 | 217,327 |
| 合計 | 96 | 117 | 477 | 263 | 6,834 | 1,511,391 |

(3)專題演講：(至高中職演講)

| 系別 | 規劃場次 | 辦理場次 | 參與高中職人數 | | | 使用經費 |
|-------|------|------|---------|----|-----|--------|
| | | | 本校人員 | 教師 | 學生 | |
| 物治系 | 2 | 0 | - | - | - | - |
| 食科系 | 1 | 1 | 1 | 5 | 96 | 2,000 |
| 幼保系 | 2 | 1 | 1 | 0 | 64 | 2,000 |
| 文創系 | 2 | 2 | 1 | 2 | 90 | 4,000 |
| 妝品系 | 2 | 4 | 4 | 0 | 120 | 4,000 |
| 美髮系 | 10 | 1 | 1 | 2 | 50 | 1,021 |
| 國際語言系 | 2 | 2 | 2 | 2 | 86 | 4,000 |
| 醫工系 | 2 | 1 | 1 | 1 | 40 | 2,445 |
| 資工系 | 2 | 8 | 81 | 0 | 245 | 0 |
| 合計 | 25 | 20 | 92 | 12 | 791 | 19,466 |

3.未來將持續爭取相關經費，辦理與高中職之活動，增加各系與高中職之互動，以提高招生率。

(四)107-109 年通過教務部「優化技職校院實作環境計畫」建置跨院系實作場域及建置產業菁英訓練基地類別，獲補助內容如下表：

| 序號 | 項目 | 執行期間 | 教育部補助款 | 學校配合款 | 合計 |
|----|------------------------------|---------------------|------------|------------|------------|
| 1 | 建置跨院系實作場域-建置化妝品產業跨系實作場域 | 107.05.30-110.08.31 | 17,528,000 | 1,800,000 | 19,328,000 |
| 2 | 建置產業菁英訓練基地-全人長照物理治療菁英培育與增能計畫 | 108.08.07-110.08.31 | 30,000,000 | 15,103,648 | 45,103,648 |
| 3 | 建置跨院系實作場域-建置化妝品產業跨文化實作場域 | 109.06.19-110.08.31 | 10,000,000 | 4,628,561 | 14,628,561 |
| 合計 | | | 57,528,000 | 21,532,209 | 79,060,209 |

參、各項統計資料

一、學校人數

(一)各入學管道招生結果

1.完成 109 學年度第 1 學期及 109 學年度第 2 學期轉學考作業

| 學年度 | 部別 | 錄取人數 | 報到人數 | 報到率 |
|----------|--------|------|------|--------|
| 109.1 學期 | 日間部四技部 | 123 | 118 | 95.94% |
| | 進修部四技部 | 64 | 52 | 81.25% |
| 109.2 學期 | 日間部四技部 | 40 | 38 | 95.00% |
| | 進修部四技部 | 30 | 28 | 93.34% |
| | 進修部二技部 | 2 | 2 | 100% |
| | 進修部二專 | 1 | 1 | 100% |

2.110 學年度大學部新生招生作業

| 學制別 | 管道 | 招生名額 | 報到人數 | 招生率 |
|-------------|-------------|------|--------|---------|
| 二技 | 日間部申請入學 | 356 | 356 | 100.00% |
| | 進修部申請入學 | 331 | 322 | 97.28% |
| 四技二專 | 四技甄選入學 | 926 | 782 | 84.45% |
| | 四技申請入學 | 175 | 126 | 72.00% |
| | 四技技優入學 | 153 | 117 | 76.47% |
| | 四技運動績優單獨招生 | 43 | 29 | 67.44% |
| | 四技繁星計畫 | 50 | 38 | 76.06% |
| | 四技特殊選才 | 14 | 2 | 14.29% |
| | 四技日間部聯合登記分發 | 615 | 505 | 82.11% |
| 四技二專進修部單獨招生 | 1,006 | 906 | 90.06% | |

3.110 學年度研究所新生招生作業

| 所別 | 招生名額 | 報到人數 | 招生率 |
|-----------------|------|------|---------|
| 護理系博士班 | 3 | 3 | 100.00% |
| 護理系碩士班 | 16 | 15 | 93.75% |
| 營養醫學研究所碩士班 | 9 | 8 | 88.89% |
| 老人福利與長期照顧事業系碩士班 | 14 | 14 | 100.00% |
| 健康事業管理系碩士班 | 13 | 13 | 100.00% |
| 食品科技系碩士班 | 10 | 8 | 80.00% |
| 化妝品應用系碩士班 | 14 | 11 | 78.57% |

| 所別 | 招生名額 | 報到人數 | 招生率 |
|---------------|------|------|---------|
| 環境工程研究所碩士班 | 12 | 8 | 66.67% |
| 職業安全與防災研究所碩士班 | 9 | 8 | 88.89% |
| 護理系碩士在職專班 | 16 | 16 | 100.00% |
| 食品科技系碩士在職專班 | 9 | 9 | 100.00% |
| 化妝品應用系碩士在職專班 | 10 | 10 | 100.00% |
| 環境工程研究所碩士在職專班 | 11 | 8 | 72.73% |
| 合計 | 146 | 131 | 89.73% |

4.110 學年度專科部新生招生作業

| 學制別 | 管道 | 招生名額 | 報到人數 | 招生率 |
|-----|--------|------|------|--------|
| 五專 | 優先免試入學 | 30 | 22 | 73.33% |
| | 聯合免試入學 | 28 | 22 | 78.57% |
| | 續招 | 6 | 5 | 83.33% |

5.110 學年度學士後護理系新生招生作業

| 學制別 | 招生名額 | 報到人數 | 招生率 |
|-----|------|------|---------|
| 學士後 | 45 | 45 | 100.00% |

6.總招生率

| 部別 | 學制 | 管道 | 109 學年度 | | | | 110 學年度 | | | |
|--------|------|----------|---------|-------|--------|---------|---------|-------|--------|---------|
| | | | 招生名額 | 錄取名額 | 報到名額 | 招生率 | 招生名額 | 錄取名額 | 報到名額 | 招生率 |
| 日間部 | 五專 | 免試入學 | 50 | 50 | 50 | 100.00% | 50 | 50 | 49 | 98.00% |
| | 四技 | 申請入學(外加) | 105 | 105 | 96 | 96.43% | 105 | 105 | 96 | 96.43% |
| | | 申請入學(內含) | 70 | 1,544 | 1,401 | 90.74% | 70 | 1,522 | 1,411 | 92.71% |
| | | 甄選入學 | 933 | | | | 921 | | | |
| | | 運動績優 | 34 | | | | 43 | | | |
| | | 繁星計畫 | 50 | | | | 50 | | | |
| | | 特殊選才 | 9 | | | | 14 | | | |
| | | 技優入學 | - | | | | 20 | | | |
| | | 聯合登記分發 | 440 | | | | 404 | | | |
| | 二技 | 申請入學 | 356 | | | | 356 | | | |
| 研究所 | 甄試入學 | 58 | 146 | 130 | 89.04% | 58 | 146 | 131 | 89.73% | |
| | 考試入學 | 88 | | | | 88 | | | | |
| 進修部 | 四技二專 | 進修部單獨招生 | 1,021 | 1,021 | 981 | 96.08% | 1,006 | 1,006 | 906 | 90.06% |
| | 二技 | 進修部申請入學 | 331 | 331 | 330 | 99.70% | 331 | 327 | 322 | 97.28% |
| 學士後護理系 | | | 45 | 45 | 45 | 100.00% | 45 | 45 | 45 | 100.00% |

| 部別 | 學制 | 管道 | 109 學年度 | | | | 110 學年度 | | | |
|----------|----|----|---------|-------|-------|---------|---------|-------|-------|---------|
| | | | 招生名額 | 錄取名額 | 報到名額 | 招生率 | 招生名額 | 錄取名額 | 報到名額 | 招生率 |
| 合計 | | | 3,493 | 3,493 | 3,293 | 94.27% | 3,456 | 3,456 | 3,220 | 93.17% |
| 含外加名額招生率 | | | 3,448 | -- | 3,675 | 106.58% | 3,411 | -- | 3,590 | 105.34% |

(二)109 學年度填報校基庫全校在學人數統計

1.109 學年度第 1 學期 (109.10.15 為基準) 在學人數統計，共計 12,700 人。

(1) 日間部：8,472 人。

| 學制 | 二技 (日) | 五專 (日) | 四技 (日) | 碩士 在職專班 | 碩士班 | 博士班 | 學士後 | 日間部 總計 |
|----|-----------|-----------|-----------|------------|-----|-----|-----|-----------|
| 男生 | 38 | 29 | 2,615 | 20 | 57 | 2 | 25 | 2,786 |
| 女生 | 661 | 231 | 4,481 | 72 | 129 | 12 | 100 | 5,686 |
| 合計 | 699 | 260 | 7,096 | 92 | 186 | 14 | 125 | 8,472 |

(2) 進修部：4,228 人。

| 學制 | 二專 夜間部 | 二專 在職專班 | 二技 進修部 | 四技 在職專班 | 四技 進修部 | 進修部 總計 |
|-------|-----------|------------|-----------|------------|-----------|-----------|
| 男生 | 16 | - | 60 | 9 | 1,527 | 1,612 |
| 女生 | 114 | - | 726 | 31 | 1,745 | 2,616 |
| 進修部合計 | 130 | - | 786 | 40 | 3,272 | 4,228 |

(3) 109.1 學期學院人數

| 學院 | 人數 | 百分比 |
|--------|--------|--------|
| 護理學院 | 2,635 | 20.75% |
| 醫療健康學院 | 2,624 | 20.66% |
| 民生創新學院 | 5,875 | 46.26% |
| 智慧科技學院 | 1,566 | 12.33% |
| 總計 | 12,700 | 100% |

(4) 109.1 學期系所人數

| 系所 | 人數 |
|------------|-------|
| 護理科 | 260 |
| 護理系 | 2,143 |
| 護理系博士班 | 14 |
| 護理系碩士班 | 46 |
| 護理系碩士在職專班 | 47 |
| 學士後護理系 | 125 |
| 物理治療系 | 476 |
| 營養系 | 516 |
| 營養醫學研究所碩士班 | 11 |
| 生物科技系 | 154 |
| 生物科技系碩士班 | 9 |
| 動物保健學士學位學程 | 221 |
| 語言治療與聽力學系 | 201 |

| 系所 | 人數 |
|--------------------|--------|
| 老人福利與長期照顧事業系 | 491 |
| 老人福利與長期照顧事業系碩士班 | 25 |
| 健康事業管理系 | 497 |
| 健康事業管理系碩士班 | 23 |
| 資訊管理系 | 515 |
| 食品科技系 | 927 |
| 食品科技系碩士班 | 15 |
| 食品科技系碩士在職專班 | 13 |
| 餐旅管理系 | 1,218 |
| 化妝品應用科 | 50 |
| 化妝品應用系 | 757 |
| 化妝品科技研究所碩士班 | 24 |
| 化妝品科技研究所碩士在職專班 | 20 |
| 美髮造型設計科 | 80 |
| 美髮造型設計系 | 445 |
| 幼兒保育系 | 576 |
| 文化創意產業系 | 436 |
| 運動休閒系 | 469 |
| 國際溝通英語系 | 330 |
| 環境與安全衛生工程系 | 773 |
| 環境工程研究所碩士班 | 14 |
| 職業安全與防災研究所碩士班 | 17 |
| 環境工程研究所碩士在職專班 | 12 |
| 生物醫學工程系 | 326 |
| 資訊工程系 | 422 |
| 資訊工程系智慧型輔助科技研究所碩士班 | 2 |
| 總計 | 12,700 |

(5) 109.2 學期學院人數

| 學院名稱 | 人數 | 百分比 |
|--------|--------|--------|
| 護理學院 | 2,356 | 19.67% |
| 醫療健康學院 | 2,524 | 21.07% |
| 民生創新學院 | 5,627 | 46.98% |
| 智慧科技學院 | 1,470 | 12.27% |
| 總計 | 11,977 | 100% |

(6) 109.2 學期系所人數

| 系所名稱 | 合計 |
|-----------|-------|
| 護理科 | 255 |
| 護理系 | 1,912 |
| 護理系博士班 | 8 |
| 護理系碩士班 | 46 |
| 護理系碩士在職專班 | 50 |

| 系所名稱 | 合計 |
|--------------------|--------|
| 學士後護理系 | 85 |
| 物理治療系 | 468 |
| 營養系 | 492 |
| 營養醫學研究所碩士班 | 11 |
| 生物科技系 | 141 |
| 生物科技系碩士班 | 7 |
| 動物保健學士學位學程 | 224 |
| 語言治療與聽力學系 | 201 |
| 老人福利與長期照顧事業系 | 472 |
| 老人福利與長期照顧事業系碩士班 | 23 |
| 健康事業管理系 | 466 |
| 健康事業管理系碩士班 | 19 |
| 資訊管理系 | 475 |
| 食品科技系 | 894 |
| 食品科技系碩士班 | 15 |
| 食品科技系碩士在職專班 | 11 |
| 餐旅管理系 | 1,183 |
| 化妝品應用科 | 42 |
| 化妝品應用系 | 715 |
| 化妝品應用系碩士在職專班 | 18 |
| 化妝品應用系碩士班 | 22 |
| 美髮造型設計科 | 75 |
| 美髮造型設計系 | 431 |
| 幼兒保育系 | 569 |
| 文化創意產業系 | 416 |
| 運動休閒系 | 446 |
| 國際溝通英語系 | 315 |
| 環境與安全衛生工程系 | 725 |
| 環境工程研究所碩士班 | 14 |
| 環境工程研究所碩士在職專班 | 12 |
| 職業安全與防災研究所碩士班 | 16 |
| 生物醫學工程系 | 300 |
| 資訊工程系 | 401 |
| 資訊工程系智慧型輔助科技研究所碩士班 | 2 |
| 總計 | 11,977 |

(三)109 學年度全校註冊人數統計

| 學期 | 部別 | 註冊人數 | 應註冊人數 | 註冊率 |
|-------|-----|-------|-------|--------|
| 109.1 | 日間部 | 8,472 | 8,501 | 99.66% |
| | 進修部 | 4,228 | 4,319 | 97.89% |
| 109.2 | 日間部 | 8,263 | 8,290 | 99.17% |
| | 進修部 | 3,714 | 3,784 | 98.15% |

(四)109 學年度因學業成績達退學標準人數統計

| 學期 | 日間部 | | | | | | | | | 進修部 | | | | | | | | 總計 | |
|-------|-----------|-----------|-----------|-----------|-----------|-----------|-----------|-----------|----|-----------|-----------|-----------|-----------|-----------|-----------|-----------|-----------|----|----|
| | 五專 | | 二技 | | 四技 | | 研究所 | | 合計 | 二技 | | 四技 | | 四技專班 | | 二專 | | | 合計 |
| | 連續 1/2 | 3/4 零分 | 連續 1/2 | 3/4 零分 | 連續 1/2 | 3/4 零分 | 連續 1/2 | 3/4 零分 | | 連續 1/2 | 3/4 零分 | 連續 1/2 | 3/4 零分 | 連續 1/2 | 3/4 零分 | 連續 1/2 | 3/4 零分 | | |
| 109.1 | 0 | 0 | 0 | 0 | 7 | 3 | 0 | 0 | 10 | 0 | 0 | 13 | 10 | 0 | 0 | 0 | 1 | 24 | 34 |
| 109.2 | 0 | 0 | 0 | 0 | 8 | 5 | 0 | 0 | 13 | 0 | 2 | 2 | 8 | 0 | 0 | 0 | 2 | 14 | 27 |

- 1.任課教師可於開學後隨時上網設定預警名單，針對未達教學目標的學生，提出該科目成績預警名單，並針對需要輔導的同學進行補救教學。
- 2.為提升本校學生學習成效、促進學生學習，有效瞭解學生在各專業科目學習上所遭遇的問題，並依據學生之需求和學習問題提供合適之因應策略，推動「學習輔導暨補救教學機制」，針對(1)前一學期學業成績平均 60 分以下、不及格科目學分數達 1/2 或 7 學分之學生(2)當學期修讀課程 4 科以上被預警、期中考學業成績平均 60 分以下或不及格科目達 7 學分之學生(3)必選修課程修讀及畢業門檻通過情況不佳學生，透過導師、各系、教學發展中心及諮商輔導中心共同輔導，針對學習困難學生，整合校內設備資源，改善學生學習成效。若預警原因為出席率不佳的學生，由導師後續加強輔導。

(五)109 學年度休退學統計

| 學期 | 學生數 | 休學 | 休學比例 | 退學 | 退學比例 |
|-------|--------|-----|-------|-----|-------|
| 109.1 | 12,700 | 346 | 2.72% | 537 | 4.23% |
| 109.2 | 11,977 | 181 | 1.51% | 387 | 3.23% |

休、退學輔導，學生辦理休退學時，輔導機制即啟動，需經過導師、系（所）單位主任（研究生另加指導教授）、院長及諮商輔導中心等相關單位晤談與核章，於過程中各負責人員皆會積極瞭解學生所遭遇的問題，並進一步提供輔導措施或根據學生需求轉介給相關單位協助，以達關懷與照顧學生之目標。此外，本校辦理休學手續需檢附家長同意書，校方亦會與學生家長再進一步確認，以瞭解學生休退學之原因，並針對經濟弱勢學生規劃安定就學方案，以期降低休退學比率。

(六)108 學年度第 2 學期及 109 學年度第 1 學期前三名獎學金獲獎人數統計

| 學期 | 日間部 | | | | | | 進修部 | | | | 在職專班 | | | 總計 (人) |
|-------|-----|----|-----|-----|-----|-----|-----|-----|----|-----|------|----|----|-----------|
| | 五專 | 二技 | 四技 | 學士後 | 研究所 | 合計 | 二技 | 四技 | 二專 | 合計 | 二專 | 四技 | 合計 | |
| 108.2 | 15 | 22 | 356 | 6 | 30 | 429 | 36 | 180 | 6 | 222 | - | 6 | 6 | 657 |
| 109.1 | 15 | 43 | 490 | 6 | 65 | 619 | 39 | 243 | 12 | 294 | - | 6 | 6 | 919 |

(七)109 學年度轉系、輔系、雙主修申請通過人數統計（以當學期領表並通過申請之人數為統計基準）

| 學期 | 部別 | 轉系人數 | 輔系人數 | 雙主修人數 |
|-------|-----|------|------|-------|
| 109.1 | 日間部 | 64 | 7 | 8 |
| | 進修部 | 20 | 0 | 1 |
| 109.2 | 日間部 | 36 | 29 | 5 |
| | 進修部 | 8 | 1 | 4 |

(八)106~109 學年度畢業人數統計

| 學期 | 部別 | 畢業人數 | 已畢業人數/ 應畢業人數 | 畢業率 |
|-------|----------|-------|-----------------|--------|
| 106.1 | 日間部 | 112 | 444/789 | 56.27% |
| | 進修部 | 332 | | |
| 106.2 | 日間部 | 2,064 | 2,704/3,346 | 80.81% |
| | 進修部 | 640 | | |
| 107.1 | 日間部 | 92 | 392/769 | 50.97% |
| | 進修部(夜間部) | 300 | | |
| 107.2 | 日間部 | 2,085 | 2,845/3,502 | 81.24% |
| | 進修部(夜間部) | 760 | | |
| 108.1 | 日間部 | 151 | 407/764 | 53.27% |
| | 進修部(夜間部) | 256 | | |
| 108.2 | 日間部 | 1,995 | 2,736/3,411 | 80.21% |
| | 進修部(夜間部) | 741 | | |
| 109.1 | 日間部 | 157 | 473/849 | 55.71% |
| | 進修部 | 316 | | |
| 109.2 | 日間部 | 1,923 | 2,605/3,256 | 80.01% |
| | 進修部 | 682 | | |

(九)畢業外國學生、僑生、港澳生、陸生資料統計表

1.各學制總表

| 學年度 | 學制 | 身分類別 | 畢業外國學生、僑生、港澳生、陸生 | |
|-----|-----|------|------------------|----|
| | | | 男 | 女 |
| 109 | 日二技 | 港澳生 | 0 | 1 |
| 109 | 日四技 | 陸生 | 2 | 0 |
| | | 外國學生 | 9 | 16 |
| | | 僑生 | 11 | 11 |
| | | 港澳生 | 13 | 14 |
| 109 | 碩士班 | 外國學生 | 0 | 1 |
| 109 | 博士班 | 外國學生 | 1 | 0 |
| 總計 | | | 36 | 43 |

2.各系統計表

| 學年度 | 學院 | 系所 | 學制 | 身分類別 | 僑居地/國別/ 地區/省市 | 畢業外國學生、僑生、港澳生、陸生 | | | |
|-----|--------|-------|------------|------|------------------|------------------|------|---|---|
| | | | | | | 男 | 女 | | |
| 109 | 護理學院 | 護理系 | 日四技 | 港澳生 | 香港 | 0 | 1 | | |
| | | | 日四技 | 港澳生 | 澳門 | 1 | 4 | | |
| | | | 日四技 | 僑生 | 馬來西亞 | 1 | 0 | | |
| | | | 博士班 | 外國學生 | 越南 | 1 | 0 | | |
| | 醫療健康學院 | 物理治療系 | 日四技 | 港澳生 | 香港 | 5 | 1 | | |
| | | | 日四技 | 港澳生 | 澳門 | 1 | 1 | | |
| | | | 日四技 | 僑生 | 馬來西亞 | 2 | 2 | | |
| | | | 動物保健學士學位學程 | | 日四技 | 僑生 | 馬來西亞 | 0 | 1 |
| | | | 營養系 | | 日四技 | 港澳生 | 香港 | 1 | 1 |

| 學年度 | 學院 | 系所 | 學制 | 身分類別 | 僑居地/國別/ 地區/省市 | 畢業外國學生、僑生、港澳生、陸生 | |
|------|---------|--------------|------|------|------------------|------------------|----|
| | | | | | | 男 | 女 |
| | | 老人福利與長期照顧事業系 | 日四技 | 港澳生 | 澳門 | 1 | 0 |
| | | 健康事業管理系 | 日四技 | 港澳生 | 香港 | 0 | 1 |
| | 民生創新學院 | 化妝品應用系 | 日二技 | 港澳生 | 香港 | 0 | 1 |
| | | | 日四技 | 外國學生 | 馬來西亞 | 0 | 6 |
| | | | 日四技 | 港澳生 | 香港 | 0 | 1 |
| | | | 日四技 | 僑生 | 馬來西亞 | 0 | 1 |
| | 文化創意產業系 | 日四技 | 陸生 | 中國 | 1 | 0 | |
| | | 幼兒保育系 | 日四技 | 外國學生 | 馬來西亞 | 0 | 4 |
| | 日四技 | | 港澳生 | 香港 | 0 | 2 | |
| | 日四技 | | 僑生 | 馬來西亞 | 0 | 2 | |
| | 美髮造型設計系 | 日四技 | 外國學生 | 馬來西亞 | 0 | 1 | |
| | | 日四技 | 港澳生 | 香港 | 1 | 0 | |
| | 食品科技系 | 日四技 | 外國學生 | 馬來西亞 | 1 | 2 | |
| | | 日四技 | 僑生 | 馬來西亞 | 1 | 2 | |
| | | 日四技 | 陸生 | 中國 | 1 | 0 | |
| | | 碩士班 | 外國學生 | 馬來西亞 | 0 | 1 | |
| | 運動休閒系 | 日四技 | 外國學生 | 馬來西亞 | 0 | 1 | |
| | | 日四技 | 港澳生 | 香港 | 1 | 0 | |
| | 餐旅管理系 | 日四技 | 外國學生 | 馬來西亞 | 8 | 2 | |
| | | 日四技 | 港澳生 | 香港 | 1 | 1 | |
| 日四技 | | 港澳生 | 澳門 | 1 | 1 | | |
| 日四技 | | 僑生 | 馬來西亞 | 7 | 3 | | |
| 總計人數 | | | | | | 36 | 43 |

(十)安置學生目前就學情形調查表

| 學年度 / 學期 | 學院 | 系所 | 學制 | 原就讀學校 | 安置學生人數 A(A=B+C+D+E+F) | | 在學學生人數 B | | 休學學生人數 C | | 退學學生人數 D | | 轉學學生人數 E | | 畢業學生人數 F | |
|----------|----|----|----|-------|--------------------------|---|----------|---|----------|---|----------|---|----------|---|----------|---|
| | | | | | 男 | 女 | 男 | 女 | 男 | 女 | 男 | 女 | 男 | 女 | 男 | 女 |
| 無安置學生 | | | | | | | | | | | | | | | | |

二、課程

每學期至少召開一次以上校課程委員會，審議全校各科系所年級選修課可開班級數及擬開科目表、各科系所新開選修課內容、各科系所目總表及科目修正對照表、各學分學程課程調整、通識教育中心所開設分類通識、通識選修課程等議題，以確保各系選修開課總量與各系開課內容。

(一)109 學年度開課情形如下：

1.109.1 學期 312 班級，開設必修 1,705 門課、選修 579 門課，合計 2,284 門課。(含 109.A 學期)

2.109.2 學期 307 班級，開設必修 1,407 門課、選修 686 門課，合計 2,093 門課。

107.1~109.2 學期全校開課課程統計

| 學期 | 必修 | 選修 | 合計 |
|-------|-------|-----|-------|
| 107.1 | 1,836 | 550 | 2,386 |
| 107.2 | 1,523 | 632 | 2,155 |
| 108.1 | 1,774 | 568 | 2,342 |
| 108.2 | 1,459 | 677 | 2,136 |
| 109.1 | 1,705 | 579 | 2,284 |
| 109.2 | 1,407 | 686 | 2,093 |

(二)選課業務：

1.為充份提供選課自由化的制度，本校網路選課分為三次作業程序：

(1)第一次選課：於當學期第 15 週辦理(必須先完成當學期教學評量問卷填寫)同學須於公告時間內上網進行選課，待初選結束後，系統將依上述同學設定之條件進行課程志願序分發，系統會於選課結束後強制分發分類通識課程及體育興趣選項課程。

(2)第二次選課：於當學期第 17 週辦理，未於第一次選課時上網選課或選課結果經分發後不符預期者，可於此時程上網加退選。

(3)第三次選課：於次學期開學後 1-2 週辦理，同學因重補修選課或個人選課規劃，可於此階段上網加退選課程，此階段課務組為依各系所開放情況(年級互跨或學制互跨)進行選修課程開放選課。

(4)第二次及第三次選課，其人數下限不設定，同學可依個人規劃自行退選。

2.為提供學生於學期當中，因學習困難或學習興趣等原因，提供學生於第十三週可申請放棄修課，109 學年度放棄修課申請(第二次退選)放棄修課申請作業人次及退選申請理由彙整統計，其概況如下：

109.1 學期 放棄修課申請作業人數及申請理由彙整統計(上、下學期各統計一次)

| 申請理由 | | (一) | (二) | (三) | (四) | (五) | 申請 | 申請 |
|----------------|--------|--------------|------------|--------------|--------------|---------------|----|-----|
| 學生所屬系科 | | 課業壓力 學習障礙 | 學分規劃 足夠 | 教學內容 缺乏興趣 | 工作無法 兼顧課業 | 準備考試或 參加補習 | 人數 | 課數 |
| 護理 學院 | 護理系(所) | 10 | 3 | 2 | 1 | 2 | 18 | 19 |
| | 護理科 | 0 | 0 | 0 | 0 | 0 | 0 | 0 |
| | 後護系 | 0 | 0 | 0 | 0 | 1 | 1 | 1 |
| 醫療 健康 學院 | 物治系 | 17 | 12 | 6 | 3 | 0 | 38 | 41 |
| | 營養系(所) | 28 | 26 | 20 | 10 | 5 | 89 | 104 |
| | 生科系(所) | 13 | 1 | 5 | 1 | 0 | 20 | 20 |
| | 動保學程 | 6 | 2 | 7 | 8 | 0 | 23 | 30 |
| | 語聽系 | 1 | 3 | 0 | 0 | 0 | 4 | 4 |
| | 老福系(所) | 7 | 4 | 1 | 2 | 0 | 14 | 18 |

| 申請理由 學生所屬系科 | | (一) | (二) | (三) | (四) | (五) | 申請 人數 | 申請 課數 |
|----------------|--------|--------------|------------|--------------|--------------|---------------|----------|----------|
| | | 課業壓力 學習障礙 | 學分規劃 足夠 | 教學內容 缺乏興趣 | 工作無法 兼顧課業 | 準備考試或 參加補習 | | |
| | 健管系(所) | 3 | 8 | 9 | 2 | 2 | 24 | 30 |
| 民生 創新 學院 | 資管系 | 11 | 16 | 15 | 7 | 2 | 51 | 57 |
| | 食科系(所) | 16 | 5 | 24 | 5 | 3 | 53 | 61 |
| | 餐旅系 | 17 | 18 | 34 | 23 | 6 | 98 | 111 |
| | 妝品系(所) | 3 | 3 | 12 | 7 | 0 | 25 | 28 |
| | 美髮系 | 19 | 9 | 6 | 5 | 1 | 40 | 47 |
| | 幼保系 | 5 | 4 | 11 | 7 | 0 | 27 | 30 |
| | 文創系 | 4 | 0 | 5 | 2 | 0 | 11 | 13 |
| | 運休系 | 2 | 9 | 5 | 3 | 0 | 19 | 21 |
| | 國際語言系 | 1 | 11 | 5 | 4 | 0 | 21 | 28 |
| 智慧 科技 學院 | 醫工系 | 9 | 4 | 8 | 8 | 0 | 29 | 34 |
| | 環安系(所) | 14 | 21 | 3 | 5 | 0 | 43 | 49 |
| | 資工系(所) | 9 | 26 | 20 | 2 | 4 | 61 | 65 |
| 總計 | | 195 | 185 | 198 | 105 | 26 | 709 | 811 |

109.2 學期 放棄修課申請作業人數及申請理由彙整統計（上、下學期各統計一次）

| 申請理由 學生所屬系科 | | (一) | (二) | (三) | (四) | (五) | 申請 人數 | 申請 課數 |
|----------------|--------|--------------|------------|--------------|--------------|---------------|----------|----------|
| | | 課業壓力 學習障礙 | 學分規劃 足夠 | 教學內容 缺乏興趣 | 工作無法 兼顧課業 | 準備考試或 參加補習 | | |
| 護理 學院 | 護理系(所) | 17 | 9 | 5 | 3 | 0 | 34 | 37 |
| | 護理科 | 1 | 0 | 0 | 0 | 0 | 1 | 1 |
| | 後護系 | 10 | 0 | 0 | 0 | 0 | 0 | 0 |
| 醫療健 康學院 | 物治系 | 0 | 11 | 13 | 0 | 0 | 29 | 34 |
| | 營養系 | 0 | 10 | 9 | 8 | 4 | 38 | 40 |
| | 生科系(所) | 17 | 7 | 2 | 1 | 0 | 10 | 12 |
| | 動保學程 | 28 | 3 | 8 | 1 | 0 | 12 | 16 |
| | 語聽系 | 13 | 0 | 0 | 0 | 0 | 1 | 2 |
| | 老福系(所) | 6 | 12 | 10 | 7 | 0 | 35 | 38 |
| | 健管系(所) | 1 | 10 | 8 | 2 | 1 | 25 | 28 |
| 民生創 新學院 | 資管系 | 7 | 5 | 11 | 7 | 1 | 28 | 36 |
| | 食科系(所) | 3 | 10 | 13 | 14 | 3 | 47 | 54 |
| | 餐旅系 | 11 | 9 | 13 | 13 | 0 | 43 | 52 |
| | 妝品系(所) | 16 | 6 | 4 | 4 | 1 | 18 | 21 |
| | 美髮系 | 17 | 4 | 4 | 1 | 1 | 15 | 17 |
| | 幼保系 | 3 | 10 | 17 | 9 | 1 | 51 | 57 |
| | 文創系 | 19 | 1 | 5 | 2 | 0 | 17 | 17 |
| | 運休系 | 5 | 6 | 15 | 9 | 3 | 35 | 45 |
| | 國際語言系 | 4 | 6 | 15 | 8 | 1 | 37 | 45 |
| 智慧科 技學院 | 醫工系 | 2 | 2 | 5 | 3 | 1 | 15 | 18 |
| | 環安系(所) | 1 | 7 | 18 | 12 | 1 | 43 | 47 |
| | 資工系(所) | 9 | 7 | 6 | 4 | 2 | 32 | 36 |
| 總計 | | 122 | 135 | 181 | 108 | 20 | 566 | 653 |

(三)109 學年度辦理隨班重補、跨系、校際選課修課數

1.109.1 學期辦理隨班重補修統計：(包含二技、研究所)

109.1 學期【日間部】 隨班重補修、校際選課、跨部選課、高修選課 統計

| 申請理由 學生所屬系科 | | 重修 | | 補修 | | 轉班修 | | 高修 (預研究生) | | 跨系修課 | | 校際選課 | |
|----------------|--------|----------|---------|----------|---------|----------|---------|--------------|---------|----------|---------|----------|---------|
| | | 學生 人數 | 科目 數 | 學生 人數 | 科目 數 | 學生 人數 | 科目 數 | 學生 人數 | 科目 數 | 學生 人數 | 科目 數 | 學生 人數 | 科目 數 |
| 護理 學院 | 護理系(所) | 77 | 43 | 55 | 20 | 12 | 7 | 0 | 0 | 48 | 28 | 0 | 0 |
| | 護理科 | 18 | 8 | 0 | 0 | 3 | 1 | 0 | 0 | 1 | 4 | 0 | 0 |
| | 後護系 | 2 | 2 | 1 | 3 | 0 | 0 | 0 | 0 | 6 | 9 | 0 | 0 |
| 醫療 健康 學院 | 物治系 | 80 | 28 | 76 | 36 | 24 | 9 | 0 | 0 | 76 | 42 | 2 | 3 |
| | 營養系(所) | 48 | 27 | 35 | 25 | 1 | 1 | 0 | 0 | 159 | 72 | 0 | 0 |
| | 生科系(所) | 15 | 23 | 12 | 17 | 0 | 0 | 0 | 0 | 83 | 34 | 0 | 0 |
| | 動保學程 | 11 | 7 | 16 | 16 | 0 | 0 | 0 | 0 | 93 | 40 | 0 | 0 |
| | 語聽系 | 3 | 4 | 5 | 10 | 0 | 0 | 0 | 0 | 30 | 27 | 0 | 0 |
| | 老福系(所) | 23 | 11 | 27 | 26 | 0 | 0 | 0 | 0 | 102 | 49 | 0 | 0 |
| | 健管系(所) | 28 | 21 | 25 | 18 | 0 | 0 | 0 | 0 | 117 | 59 | 0 | 0 |
| 民生 創新 學院 | 資管系 | 57 | 31 | 9 | 8 | 1 | 1 | 0 | 0 | 156 | 57 | 0 | 0 |
| | 食科系(所) | 26 | 20 | 20 | 20 | 0 | 0 | 0 | 0 | 194 | 60 | 0 | 0 |
| | 餐旅系 | 34 | 22 | 51 | 32 | 0 | 0 | 0 | 0 | 421 | 107 | 0 | 0 |
| | 妝品系(所) | 40 | 23 | 52 | 31 | 0 | 0 | 0 | 0 | 141 | 66 | 0 | 0 |
| | 美髮系 | 41 | 21 | 13 | 16 | 0 | 0 | 0 | 0 | 121 | 49 | 0 | 0 |
| | 幼保系 | 25 | 12 | 20 | 13 | 0 | 0 | 0 | 0 | 168 | 62 | 1 | 1 |
| | 文創系 | 62 | 27 | 16 | 13 | 3 | 3 | 0 | 0 | 151 | 66 | 0 | 0 |
| | 運休系 | 27 | 18 | 19 | 19 | 0 | 0 | 0 | 0 | 117 | 55 | 0 | 0 |
| 智慧 科技 學院 | 國際語言系 | 24 | 18 | 30 | 22 | 1 | 2 | 0 | 0 | 118 | 47 | 0 | 0 |
| | 醫工系 | 52 | 22 | 8 | 14 | 3 | 2 | 0 | 0 | 129 | 42 | 0 | 0 |
| | 環安系(所) | 81 | 51 | 21 | 22 | 1 | 1 | 5 | 2 | 256 | 77 | 0 | 0 |
| | 資工系(所) | 69 | 33 | 6 | 8 | 0 | 0 | 0 | 0 | 125 | 50 | 0 | 0 |
| 合 計 | | 843 | 472 | 517 | 389 | 49 | 27 | 5 | 2 | 2,812 | 1,102 | 3 | 4 |

109.1 學期【進修部】 隨班重補修、校際選課、跨部選課、高修選課 統計(含二技、二專)

| 申請理由 學生所屬系科 | | 重修 | | 補修 | | 轉班修 | | 高修 (預研究生) | | 跨系修課 | | 校際選課 | |
|----------------|-----|----------|---------|----------|---------|----------|---------|--------------|---------|----------|---------|----------|---------|
| | | 學生 人數 | 科目 數 | 學生 人數 | 科目 數 | 學生 人數 | 科目 數 | 學生 人數 | 科目 數 | 學生 人數 | 科目 數 | 學生 人數 | 科目 數 |
| 護理 學院 | 護理系 | 16 | 8 | 7 | 8 | 0 | 0 | 0 | 0 | 15 | 5 | 0 | 0 |
| 醫療健 康學院 | 營養系 | 15 | 12 | 11 | 16 | 0 | 0 | 0 | 0 | 13 | 9 | 0 | 0 |
| | 老福系 | 12 | 12 | 17 | 15 | 0 | 0 | 0 | 0 | 4 | 7 | 0 | 0 |
| | 健管系 | 15 | 12 | 8 | 9 | 0 | 0 | 0 | 0 | 1 | 8 | 0 | 0 |
| 民生創 新學院 | 資管系 | 12 | 15 | 2 | 4 | 0 | 0 | 0 | 0 | 5 | 8 | 0 | 0 |
| | 食科系 | 40 | 34 | 32 | 28 | 0 | 0 | 0 | 0 | 26 | 26 | 0 | 0 |
| | 餐旅系 | 36 | 21 | 27 | 25 | 2 | 1 | 0 | 0 | 49 | 40 | 0 | 0 |
| | 妝品系 | 35 | 24 | 34 | 20 | 2 | 3 | 0 | 0 | 58 | 39 | 0 | 0 |

| 申請理由 | | 重修 | | 補修 | | 轉班修 | | 高修 (預研究生) | | 跨系修課 | | 校際選課 | |
|--------|-------|----------|---------|----------|---------|----------|---------|--------------|---------|----------|---------|----------|---------|
| | | 學生 人數 | 科目 數 | 學生 人數 | 科目 數 | 學生 人數 | 科目 數 | 學生 人數 | 科目 數 | 學生 人數 | 科目 數 | 學生 人數 | 科目 數 |
| 學生所屬系科 | 美髮系 | 0 | 0 | 0 | 0 | 0 | 0 | 0 | 0 | 1 | 1 | 0 | 0 |
| | 幼保系 | 11 | 13 | 9 | 14 | 0 | 0 | 0 | 0 | 25 | 18 | 0 | 0 |
| | 文創系 | 11 | 10 | 7 | 13 | 0 | 0 | 0 | 0 | 12 | 13 | 0 | 0 |
| | 運休系 | 23 | 12 | 11 | 11 | 0 | 0 | 0 | 0 | 2 | 3 | 0 | 0 |
| | 國際語言系 | 10 | 9 | 13 | 17 | 0 | 0 | 0 | 0 | 19 | 13 | 0 | 0 |
| 智慧科技學院 | 環安系 | 34 | 27 | 25 | 26 | 1 | 1 | 0 | 0 | 11 | 6 | 0 | 0 |
| | 資工系 | 6 | 8 | 4 | 7 | 0 | 0 | 0 | 0 | 4 | 8 | 0 | 0 |
| 合計 | | 276 | 276 | 217 | 207 | 213 | 5 | 0 | 0 | 245 | 204 | 0 | 0 |

2.109.2 學期辦理隨班重補修統計：

109.2 學期【日間部】 隨班重補修、校際選課、跨部選課、高修選課 統計

| 申請理由 | | 重修 | | 補修 | | 轉班修 | | 高修 (預研究生) | | 跨系修課 | | 校際選課 | |
|--------|--------|----------|---------|----------|---------|----------|---------|--------------|---------|----------|---------|----------|---------|
| | | 學生 人數 | 科目 數 | 學生 人數 | 科目 數 | 學生 人數 | 科目 數 | 學生 人數 | 科目 數 | 學生 人數 | 科目 數 | 學生 人數 | 科目 數 |
| 護理學院 | 護理系(所) | 116 | 37 | 41 | 40 | 32 | 11 | 0 | 0 | 197 | 55 | 0 | 0 |
| | 護理科 | 10 | 15 | 7 | 4 | 1 | 1 | 0 | 0 | 1 | 1 | 3 | 1 |
| | 後護系 | 5 | 4 | 1 | 1 | 0 | 0 | 0 | 0 | 6 | 2 | 0 | 0 |
| 醫療健康學院 | 物治系 | 82 | 23 | 104 | 40 | 20 | 9 | 0 | 0 | 93 | 50 | 2 | 1 |
| | 營養系(所) | 53 | 27 | 36 | 22 | 12 | 4 | 0 | 0 | 157 | 87 | 0 | 0 |
| | 生科系(所) | 17 | 14 | 8 | 8 | 0 | 0 | 0 | 0 | 76 | 37 | 0 | 0 |
| | 動保學程 | 22 | 14 | 23 | 17 | 11 | 2 | 0 | 0 | 84 | 29 | 0 | 0 |
| | 語聽系 | 24 | 14 | 21 | 18 | 2 | 2 | 0 | 0 | 25 | 15 | 0 | 0 |
| | 老福系(所) | 14 | 8 | 18 | 16 | 0 | 0 | 0 | 0 | 132 | 46 | 1 | 1 |
| | 健管系(所) | 23 | 15 | 20 | 11 | 0 | 0 | 0 | 0 | 142 | 49 | 0 | 0 |
| 民生創新學院 | 資管系 | 53 | 21 | 21 | 13 | 0 | 0 | 0 | 0 | 118 | 43 | 0 | 0 |
| | 食科系(所) | 62 | 25 | 48 | 64 | 0 | 0 | 0 | 0 | 244 | 98 | 0 | 0 |
| | 餐旅系 | 32 | 14 | 36 | 24 | 3 | 3 | 0 | 0 | 277 | 84 | 2 | 2 |
| | 妝品系(所) | 35 | 16 | 26 | 19 | 1 | 1 | 0 | 0 | 180 | 49 | 0 | 0 |
| | 美髮系 | 26 | 13 | 15 | 15 | 1 | 1 | 0 | 0 | 118 | 31 | 0 | 0 |
| | 幼保系 | 20 | 16 | 22 | 19 | 2 | 1 | 0 | 0 | 171 | 40 | 0 | 0 |
| | 文創系 | 50 | 27 | 25 | 12 | 0 | 0 | 0 | 0 | 140 | 51 | 2 | 2 |
| | 運休系 | 29 | 27 | 20 | 16 | 0 | 0 | 0 | 0 | 102 | 47 | 0 | 0 |
| | 國際語言系 | 33 | 21 | 25 | 21 | 2 | 1 | 0 | 0 | 83 | 27 | 0 | 0 |
| 智慧科技學院 | 醫工系 | 40 | 20 | 7 | 8 | 1 | 1 | 0 | 0 | 171 | 55 | 0 | 0 |
| | 環安系(所) | 62 | 43 | 18 | 20 | 2 | 1 | 0 | 0 | 268 | 62 | 0 | 0 |
| | 資工系(所) | 40 | 23 | 9 | 10 | 0 | 0 | 0 | 0 | 160 | 40 | 0 | 0 |
| 合計 | | 848 | 437 | 551 | 418 | 90 | 38 | 0 | 0 | 2,945 | 998 | 10 | 7 |

109.2 學期【進修部】 隨班重補修、校際選課、跨部選課、高修選課 統計(含二技、二專)

| 申請理由 學生所屬系科 | | 重修 | | 補修 | | 轉班修 | | 高修 (預研究生) | | 跨系修課 | | 校際選課 | |
|----------------|-------|----------|---------|----------|---------|----------|---------|--------------|---------|----------|---------|----------|---------|
| | | 學生 人數 | 科目 數 | 學生 人數 | 科目 數 | 學生 人數 | 科目 數 | 學生 人數 | 科目 數 | 學生 人數 | 科目 數 | 學生 人數 | 科目 數 |
| 護理 學院 | 護理系 | 39 | 13 | 12 | 11 | 0 | 0 | 0 | 0 | 4 | 11 | 0 | 0 |
| 醫療健 康學院 | 營養系 | 8 | 6 | 18 | 19 | 1 | 1 | 0 | 0 | 11 | 11 | 0 | 0 |
| | 老福系 | 10 | 11 | 7 | 12 | 0 | 0 | 0 | 0 | 4 | 4 | 1 | 2 |
| | 健管系 | 16 | 11 | 7 | 12 | 0 | 0 | 0 | 0 | 9 | 6 | 0 | 0 |
| 民生創 新學院 | 資管系 | 21 | 13 | 13 | 8 | 0 | 0 | 0 | 0 | 1 | 1 | 0 | 0 |
| | 食科系 | 55 | 35 | 18 | 16 | 1 | 2 | 0 | 0 | 24 | 22 | 1 | 1 |
| | 餐旅系 | 41 | 20 | 30 | 21 | 1 | 1 | 0 | 0 | 70 | 44 | 3 | 1 |
| | 妝品系 | 27 | 17 | 13 | 14 | 0 | 0 | 0 | 0 | 22 | 18 | 0 | 0 |
| | 幼保系 | 28 | 16 | 11 | 10 | 0 | 0 | 0 | 0 | 23 | 10 | 0 | 0 |
| | 文創系 | 11 | 8 | 14 | 7 | 0 | 0 | 0 | 0 | 17 | 17 | 0 | 0 |
| | 運休系 | 18 | 11 | 9 | 13 | 0 | 0 | 0 | 0 | 7 | 5 | 0 | 0 |
| | 國際語言系 | 20 | 17 | 15 | 14 | 0 | 0 | 0 | 0 | 9 | 14 | 1 | 1 |
| 智慧科 技學院 | 環安系 | 33 | 25 | 18 | 29 | 1 | 1 | 0 | 0 | 6 | 8 | 0 | 0 |
| | 資工系 | 10 | 11 | 6 | 10 | 0 | 0 | 0 | 0 | 13 | 2 | 0 | 0 |
| 合 計 | | 337 | 214 | 191 | 196 | 4 | 5 | 0 | 0 | 220 | 173 | 6 | 5 |

(四)高職生預修課程

1.各系開設專班課程與班級數統計如下：

| 學年期 | 開課課程數 | 開課班級數 |
|-------|-------|-------------|
| 109.1 | 22 | 52(含專班 1 班) |
| 109.2 | 25 | 54(含專班 2 班) |

2.實際修課情形如下表：

| 學年期 | 開課系別 | 專業課程名稱 | 學分 | 時數 | 授課 教師 | 修課 人數 | 備註 |
|-------|------------|--------------|----|----|----------|----------|-----------|
| 109.1 | 美髮造型設計系 | 綜合美髮基礎實務 | 3 | 3 | 陳佳惠 | 42 人 | 僑泰、慈明高中專班 |
| 109.2 | 動物保健學士學位學程 | 寵物創意商品開發 | 2 | 2 | 楊靜芸 | 40 人 | 嘉陽高中專班 |
| 109.2 | 資訊工程系 | 無人機基本概念與操作實務 | 2 | 2 | 張成榮 | 23 人 | 光華高工專班 |

(五)暑修課程

- 1.暑期重修課程經教務處統計不及格人數達 12 人以上，由各系規劃教師授課時段後，開放同學上網選課，暑期重修學生上下學期課程合計以不超過 10 學分為限，但應屆畢業生得酌予增加 5 學分。
- 2.暑期重修課程須達 12 人(含)以上，始公布開課，如該科目繳費人數不足或特殊原因可停止開課；6 人以上可填具「分攤費用切結書」，經申請核准後，分攤開課人數下限 12 人之學分費後開課。
- 3.109 學年度暑期重修開課狀況：

(1)109.3 暑修課程擬開 56 門；實際開課 26 門，其中包含申請分攤費用開課有 4 門課。

(2)109.4 暑修課程擬開 19 門；實際開課 6 門，其中包含申請分攤費用開課有 1 門課。

(六)網路教學實施狀況

| 學期 | 申請課程數 | 申請未通過 | 撤銷課程數 | 期中終止實施 | 執行課程數 | 獎勵金額(元) |
|-------|-------|-------|-------|--------|-------|---------|
| 109.1 | 38 | 0 | 3 | 0 | 35 | 221,000 |
| 109.2 | 31 | 0 | 2 | 0 | 29 | 265,500 |

(七)學生校外實習

- 1.為培育學生具備專業核心知識、技能以及工作所需之態度與學養，本校強調學術與實務並重之教學，藉由學生校外實習，期許學生能落實學校所學、厚植其專業知能，落實做中學的教育目標，提高就業競爭力。
- 2.本校大學部各系校外實習課程規劃以必修開課為原則，開設暑期、一學期或一學年課程，實習期間主要以大三升大四之暑期或大四整學年為原則，以奠定實務技術學習的基礎，另一方面透過職場實務學習，強化學生實務技術能力，以培養兼具理論素養及實務技能為目標，使其畢業後能具有職場實務經驗及應用能力。

3.109 學年度各實習課程實習人數統計表:

| 實習類別 | 實習人數 | | |
|--------|-------|--------|---------|
| | 實習人數 | 符合部訂規劃 | 未符合部訂規劃 |
| 暑期課程 | 277 | 277 | 0 |
| 學期課程 | 708 | 708 | 0 |
| 學年課程 | 397 | 397 | 0 |
| 醫護科系課程 | 1,887 | 1,829 | 58 |
| 海外課程 | 26 | 26 | 0 |
| 其它課程 | 158 | 158 | 0 |
| 總計 | 3,453 | 3,395 | 58 |

4.107~109 學年度全校實習人數分析如下:

| 學年度 | 實習人數 | 符合部訂規劃 | 未符合部訂規劃 |
|-----|-------|--------|---------|
| 107 | 3,726 | 3,377 | 349 |
| 108 | 3,596 | 3,515 | 81 |
| 109 | 3,453 | 3,395 | 58 |

5.109 學年度各系校外實習開課狀況

| 學院 | 系/實習學制 | 實習學分/課程屬性/實習時數 | 其他 | 學期 | 暑期 | 學年 | 醫護類 | 備註 |
|------|---------|---|----|----|----|----|-----|-----------------|
| 護理學院 | 護理系-四技 | 24 學分/必修/1280 小時-甲、乙 26/必修/1360 小時-丙 | | | | | ◎ | 二下、三上、 四上、四下 |
| | 護理系-日二技 | 12 學分/選修/480 小時 | | | | | ◎ | 一下 |
| | 護理系-進二技 | 8 學分/選修/320 小時 | | | | | ◎ | 二上、二下 |
| | 護理系-進四技 | 20 學分/必修/1080 小時 | | | | | ◎ | 二下、三上、 三下 |

| 學院 | 系/實習學制 | 實習學分/課程屬性/實習時數 | 其他 | 學期 | 暑期 | 學年 | 醫護類 | 備註 | |
|----------------|------------------|----------------------------------|----|----|----|----|----------------|---|-------------|
| | 護理系-四技專班 | 20 學分/必修/1080 小時 | | | | | ◎ | 五上、五下 | |
| | 護理系-研究所 | 3 學分/必修/108 小時 4 學分/必修/144 小時 | | | | | ◎ | 一下、二上 | |
| | 護理科 | 27 學分/必修/1440 小時 | | | | | ◎ | 三下、五上 | |
| | 後護系 | 20 學分/必修/1080 小時 | | | | | ◎ | 二上、二下、三上 | |
| 醫療健康學院 | 物理治療系 | 24 學分/必修/1440 小時 | | | | | ◎ | 四上、四下 | |
| | | 4 學分/選修/240 小時 4 學分/選修/240 小時 | | | | | ◎ | 四下選修課 臨床實習(七)/4 學分，實習 240 小時 臨床實習(八)/4 學分，實習 240 小時 | |
| | 語言治療與聽力學系 | 18 學分/必修/1440 小時 | | | | | ◎ | 四上、四下 | |
| | 營養系 | 6 學分/必修/432-480 小時 | | | | | ◎ | 四上(營養師 實習 432 小 時，專業實習、 海外實習 480 小時) | |
| | | 6 學分/選修/432-480 小時 | ◎ | | | | | 四下(寒假) | |
| | 生物科技系 | 4 學分/必修/320 小時 | | | | ◎ | | 四上 | |
| | 動物保健學士學位 學程 | 9 學分/必修/720 小時 | | | | ◎ | | 四上 | |
| | 老人福利與長期照 顧事業系 | 7 學分/必修/560 小時 | | | | ◎ | | 四下 | |
| | 健康事業管理系 | 7 學分/必修/560 小時 | | | | | ◎ | | 四下 |
| | | 4 學分/選修/320 小時 | | | | | ◎ | | 四上(進修 部) |
| 健康事業管理研究所 | 4 學分/選修/320 小時 | | | | | ◎ | | 二上 | |
| 民生 創新 學院 | 資訊管理系 | 4 學分/必修/320 小時 | | | | | ◎ | 四上 | |
| | 化妝品應用系 | 9 學分/必修/720 小時 | | | | | ◎ | 四下 | |
| | | 4 學分/選修/320 小時 | ◎ | | | | | 四下(進修部) | |
| | 化妝品應用系-進 二技 | 6 學分/選修/480 小時 | ◎ | | | | | 二上除上課以 外都要上班實 習，產學合作班 | |
| | 幼兒保育系 | 7 學分/必修/560 小時 | | | | | ◎ | | 四下(日間部) |
| | | 4 學分/選修/320 小時 | ◎ | | | | | | 四下(進修部) |
| | 食品科技系-食科組 | 9 學分/必修/720 小時 | ◎ | | | | | 四上(先實習 後開學) | |
| 食品科技系-烘焙組 | 9 學分/必修/720 小時 | ◎ | | | | | 四上(先實習 後開學) | | |

| 學院 | 系/實習學制 | 實習學分/課程屬性/實習時數 | 其他 | 學期 | 暑期 | 學年 | 醫護類 | 備註 |
|----------------|----------------|------------------|----|----|----|----|-----|--------------------------|
| | 食品科技系 | 3 學分/選修/240 小時 | | | ◎ | | | 四上(進修部) |
| | 美髮造型設計系 | 20 學分/必修/1600 小時 | | | | ◎ | | 三上下 |
| | 文化創意產業系 | 4 學分/必修/320 小時 | | | ◎ | | | 四上 |
| | 運動休閒系 | 9 學分/必修/720 小時 | | ◎ | | | | 四上 |
| | 國際溝通英語系 | 9 學分/必修/720 小時 | | ◎ | | | | 四下 |
| | 餐旅管理系 | 22 學分/必修/1760 小時 | | | | ◎ | | 三下、四上 |
| 智慧 科技 學院 | 資訊工程系 | 9 學分/必修/720 小時 | | ◎ | | | | 四下 |
| | 生物醫學工程系 | 7 學分/必修/560 小時 | | ◎ | | | | 四下 |
| | 環境與安全衛生工 程系 | 9 學分/必修/720 小時 | | ◎ | | | | 四上-環工組 (甲)、綠科組 (乙) |
| | | 9 學分/必修/720 小時 | | ◎ | | | | 四下-工安組 (丙) |

(八)教室使用率

為提昇全校教室使用率，每學期皆會統計一般教室使用率，如下表所示：

1.109.1 學期一般教室上課使用率統計表

| 棟別 | 教室 數量 | 日間節 合計 | 日間 使用率 | 夜間節 合計 | 夜間 使用率 | 假日節 合計 | 假日 使用率 | 平均 使用率 |
|---------|----------|-----------|-----------|-----------|-----------|-----------|-----------|-----------|
| D | 9 | 201 | 58.77% | 118 | 65.56% | 8 | 3.17% | 42.50% |
| L | 1 | 23 | 60.53% | 10 | 50.00% | 0 | 0.00% | 36.84% |
| M | 14 | 377 | 70.86% | 209 | 74.64% | 0 | 0.00% | 48.50% |
| N | 45 | 921 | 53.86% | 376 | 41.78% | 31 | 2.46% | 32.70% |
| P | 18 | 422 | 61.70% | 239 | 66.39% | 7 | 1.39% | 43.16% |
| 會議室(大班) | 3 | 27 | 23.68% | 10 | 16.67% | 0 | 0.00% | 13.45% |
| 合計 | 90 | 1971 | 57.63% | 962 | 53.44% | 46 | 1.83% | 37.63% |

2.109.2 學期一般教室上課使用率統計表

| 棟別 | 教室 數量 | 日間節 合計 | 日間 使用率 | 夜間節 合計 | 夜間 使用率 | 假日節 合計 | 假日 使用率 | 平均 使用率 |
|---------|----------|-----------|-----------|-----------|-----------|-----------|-----------|-----------|
| D | 9 | 146 | 42.69% | 98 | 54.44% | 4 | 1.59% | 32.91% |
| L | 1 | 27 | 71.05% | 12 | 60.00% | 0 | 0.00% | 43.68% |
| M | 14 | 282 | 53.01% | 117 | 41.79% | 0 | 0.00% | 31.60% |
| N | 45 | 900 | 52.63% | 411 | 45.67% | 29 | 2.30% | 33.53% |
| P | 18 | 411 | 60.09% | 180 | 50.00% | 0 | 0.00% | 36.70% |
| 會議室(大班) | 3 | 48 | 42.11% | 8 | 13.33% | 3 | 3.57% | 19.67% |
| 合計 | 90 | 1814 | 53.04% | 826 | 45.89% | 36 | 1.43% | 33.45% |

三、教學品質

(一)109 年度教師參加國內研習申請補助名單

| 序號 | 單位 | 教師姓名 | 研習名稱 | 補助金額 (元) |
|----|-------|------|--|-------------|
| 1 | 幼保系 | 廖瑞琳 | 奧福遊戲化教學與節目表演研習 | 3,000 |
| 2 | 護理系 | 譚蓉瑩 | 口腔照護指導員進階系列讀書會 進階二課程 | 4,205 |
| 3 | 護理系 | 張靖梅 | 「微電影導入教學」人才認證暨種子教師研討會 | 5,000 |
| 4 | 妝品系 | 施珮緹 | 紓壓安眠芳療保健 | 5,000 |
| 5 | 醫工系 | 吳柏鋒 | 實驗室認證規範 ISO/IEC17025 | 5,000 |
| 6 | 環安系 | 王俊欽 | ISO/IEC 17025:2017 最新課程實驗室品質管理訓練課程 | 5,000 |
| 7 | 環工系 | 張明琴 | ISO/IEC 17025:2017 最新課程實驗室品質管理訓練課程 | 5,000 |
| 8 | 護理系 | 雷若莉 | 傳承藝術帶領者培訓班 | 5,000 |
| 9 | 生科系 | 邱駿紘 | 台北國際寵物生活用品&服務展 | 4,350 |
| 10 | 國際語言系 | 應芳瑜 | 第十四屆「台灣西洋古典、中世紀寄文藝復興學會國際研討會」 | 1,440 |
| 11 | 國際語言系 | 應芳瑜 | 國立高雄科技大學跨域之外語與翻譯探究:「變遷與重置」國際學術研討會 | 1,648 |
| 12 | 妝品系 | 周怡真 | 剖析行銷心法:消費者行為解密 | 5,000 |
| 13 | 護理系 | 江令君 | 醫研雲集結合護理資訊研習營 | 5,000 |
| 14 | 護理系 | 陳淑齡 | 醫研雲集結合護理資訊研習營 | 5,000 |
| 15 | 護理科 | 楊惠娟 | 醫研雲集結合護理資訊研習營 | 5,000 |
| 16 | 護理科 | 謝沛錡 | 醫研雲集結合護理資訊研習營 | 5,000 |
| 17 | 護理系 | 林麗君 | 醫研雲集結合護理資訊研習營 | 5,000 |
| 18 | 護理科 | 宋琇鈺 | 醫研雲集結合護理資訊研習營 | 5,000 |
| 19 | 環安系 | 羅金翔 | 智慧城鄉防疫科技應用技術交流研討會 | 1,400 |
| 20 | 醫工系 | 蔡明慈 | [TAF]測試實驗室主管訓練 | 5,000 |
| 21 | 護理系 | 張珠玲 | 醫研雲集結合護理資訊研習營 | 5,000 |
| 22 | 護理系 | 顧家恬 | 醫研雲集結合護理資訊研習營 | 5,000 |
| 23 | 物治系 | 呂麗華 | 動態貼布貼紮訓練 | 5,000 |
| 24 | 物治系 | 陳綉儀 | 動態貼布貼紮訓練 | 5,000 |
| 25 | 護理系 | 林麗味 | 2020 Taiwan International Nursing Conference | 4,350 |
| 26 | 環安系 | 蘇弘毅 | 3D 列印之實務操作與應用 | 3,910 |
| 27 | 健管系 | 陳亮汝 | 智慧醫療與長照場域參訪研習會 | 4,320 |
| 28 | 醫工系 | 陳信介 | FSSR 2020 第 10 屆服務科學研究論壇 | 1,530 |
| 29 | 健管系 | 王美玲 | 108 年度教育部教學實踐研究計劃成果交流會-商業及管理學門 | 1,580 |
| 30 | 護理系 | 蕭秋月 | 2020 Taiwan International Nursing Conference | 4,350 |
| 31 | 健管系 | 吳牧臻 | 2020 科技部管理學門宜就成果發表會/台灣組織與管理學會年會暨研討會 | 1,260 |
| 32 | 護理系 | 熊德筠 | 2020 台灣國際護理研討會 | 3,540 |
| 33 | 美髮系 | 呂佩芸 | 染髮實務系統操作課程 | 5,000 |
| 34 | 語聽系 | 王良惠 | 第十二屆東亞音聲醫學會議 | 1,840 |
| 35 | 護理系 | 江采宜 | 「109 年度專科護理師專家發展計畫」工作坊」 | 3,000 |
| 36 | 醫工系 | 陳信介 | 第四屆全球生物醫學工程雙年會暨 108 年度科技部醫工學門成果發表會 | 3,470 |

| 序號 | 單位 | 教師姓名 | 研習名稱 | 補助金額(元) |
|----|-----|------|----------------------------|---------|
| 37 | 護理科 | 楊慧玲 | 2020 台灣精神醫學會 59 週年年會暨學術研討會 | 3,000 |
| 38 | 護理科 | 楊慧玲 | 2020 第九屆自殺防治協會亞太大會 | 1,846 |
| 39 | 妝品系 | 劉美鈴 | 全國影劇特效專業化妝術教師菁英計畫研習 | 5,000 |
| 40 | 妝品系 | 阮智榆 | 全國影劇特效專業化妝術教師菁英計畫研習 | 5,000 |
| 41 | 環安系 | 陳昌佑 | 健康風險評估專責人員訓練 | 5,000 |
| 42 | 生科系 | 程淑慧 | 台灣醫事檢驗學會 109 年度會員大會暨學術發表會 | 5,000 |
| 43 | 幼保系 | 黃齡瑩 | 食育師資培育計畫-食育跨域主題式教案工作坊 | 3,300 |

(二)辦理教學輔助媒材製作之獎勵，以促進教學教材多元化，鼓勵教師將產學合作成果反饋至課程教材及教學輔助媒材製作，強化實務創新教學，並建立特色。召開教學輔助媒材製作獎補助審查會議(109.04.07、109.07.08、109.11.19)，透過獎勵機制提高教師製作及使用教學教材與教學輔助媒材之意願。

109 年教學輔助媒材製作獎補助審查通過補助及獎勵名單

| 序號 | 單位 | 教師姓名 | 作品名稱 | 補助金額(元) | 獎勵金額(元) |
|----|--------------|------|-------------------------------------|---------|---------|
| 1 | 民創學院/ 幼保系 | 邱華慧 | 學步兒活動 3D 模擬動畫 | 19,900 | 20,000 |
| 2 | 民創學院/ 美髮系 | 呂佩芸 | 染髮色彩變化模組系列 | 19,960 | 20,000 |
| 3 | 健康學院/ 物治系 | 黃維彬 | 兒童動作發展診斷評估量表施測自我學習光碟 | 16,500 | 10,000 |
| 4 | 健康學院/ 物治系 | 陳綉儀 | 成人神經疾患步態彭祖穿戴體驗教具暨評估分析指引 | 20,000 | 30,000 |
| 5 | 健康學院/ 物治系 | 陳佳琳 | 神經動力技巧(神經鬆動術) | 19,968 | 20,000 |
| 6 | 健康學院/ 物治系 | 郭芳娟 | 手部功能性副本(Hand orthotic/splinting) | 18,800 | 30,000 |
| 7 | 健康學院/ 語聽系 | 鄭湘君 | 3-6 歲兒童認知與語言能力評估教學光碟：認知、聽覺理解與口語表達能力 | 20,000 | 20,000 |
| 8 | 智科學院/ 醫工系 | 鮑建國 | 聲波共振共鳴管組-聲波會轉彎 | 19,982 | 30,000 |
| 9 | 智科學院/ 環安系 | 王建明 | 可組件式 3D 列印焚化處理程序模組和資源化利用成功案例教材彙編 | 20,000 | 10,000 |
| 10 | 護理學院/ 護理系 | 陳淑麗 | 運用數位教材及翻轉教學精進護理研究生學術論文發表能力 | 20,000 | 10,000 |
| 11 | 護理學院/ 護理系 | 陳淑麗 | 運用數位教材精進專業護理人員之應用英文能力 | 20,000 | 20,000 |
| 12 | 護理學院/ 護理系 | 林貴滿 | 結腸造瘻(人工肛門)灌洗及護理 | 20,000 | 10,000 |
| 13 | 護理學院/ 護理系 | 林貴滿 | 人工血管(植入式中央靜脈導管 PORT-A Cath)給藥及護理 | 20,000 | 10,000 |
| 14 | 健康學院/ 語聽系 | 王良惠 | 兒童發展篩檢實務光碟與材料包 | 19,954 | 10,000 |

| 序號 | 單位 | 教師姓名 | 作品名稱 | 補助金額(元) | 獎勵金額(元) |
|----|--------------|------|-----------------|---------|---------|
| 15 | 健康學院/ 語聽系 | 李佩曄 | 簡明失語症評估工具施測示範光碟 | 20,000 | 10,000 |
| 16 | 健康學院/ 健管系 | 張振傑 | 財務管理線上學 | 18,380 | - |
| 17 | 健康學院/ 物治系 | 陳佳琳 | 治療球在核心訓練上應用之光碟 | 19,918 | 10,000 |

(三)為提升教師教學品質，促進學生學習成效，本校自 94 學年度起即開始進行課程發展機制、95 學年度則開始進行補救教學稽核。每學年度稽核室會安排校內專家，協同校外專家至各教學單位針對單位之補救教學機制與課程發展機制進行稽核與建議，並於稽核作業告一段落後，由教務處安排研習會，邀請各教學單位主管及課程召集人與會，在研習會議中報告稽核過程中發現之相關事項，並進行經驗分享，希望能藉由經驗分享與討論，引導優質教學，以利全面提升教學品質。為落實自我管理之概念，自 102 學年度起由教務處自行進行課程發展機制及學習輔導暨補救教學檢核，並於檢核結束後辦理相關研討會。補救教學機制 109 學年度已於 110 年 7 月底前完成稽核作業；109 學年度課程發展機制稽核於 110 年 1 月 19~1 月 21 日完成稽核，並於 110 年 3 月 3 日辦理研討會。

(四)為協助教師針對自我教學所面臨問題，透過適當方法發展問題解決方案，或針對教學目標、教學內容與進度、教學方法與策略等教學要素，發展創新及具創意之教學成果。辦理教師精進與創新教學之獎勵（補助），協助專任教師精進與創新教學，以提升學生學習及教師教學實務升等推動成效。109 學年度獎勵（補助）教師教學精進與創新計畫共計 28 案，獎勵（補助）金額共計 608,000 元。

108 學年度教師教學精進與創新計畫統計表

| 學年度 | 計畫件數 | | 獎勵（補助）金額 | |
|-----|-------|-------|----------|---------|
| | 教學精進類 | 教學創新類 | | |
| 109 | 上 | 11 | 5 | 356,000 |
| | 下 | 5 | 7 | 252,000 |
| 合計 | | 16 | 12 | 608,000 |

109 學年度教師執行教師精進與創新教學之獎勵（補助）名單

| 序號 | 服務系所 | 教師姓名 | 計畫名稱 | 補助金額 |
|----|------|------|-----------------------------|--------|
| 1 | 資管系 | 王 瑞 | 電子商務是啥碗糕？ | 18,000 |
| 2 | 英語系 | 陳美伶 | 運用行動學習於英語聽力訓練 | 10,000 |
| 3 | 資管系 | 段翰文 | 運用合作學習教學法於醫療資訊管理課程教學模式之研究 | 26,000 |
| 4 | 美髮系 | 呂佩芸 | 髮型創意與造型藝術創作 | 26,000 |
| 5 | 健管系 | 陳敏郎 | 專業科目融入實務知能與學習成效評估之研究 | 28,000 |
| 6 | 語聽系 | 陳建宏 | 電生理聽力學與實作精進實務教學計畫 | 18,000 |
| 7 | 餐旅系 | 陳佑全 | 問題導向結合社群機器人翻轉餐旅系學生程式學習之成效 | 28,000 |
| 8 | 護理系 | 陳淑麗 | 運用問題導向學習及實體授課精進護理碩士學術論文發表能力 | 20,000 |

| 序號 | 服務系所 | 教師姓名 | 計畫名稱 | 補助金額 |
|----|------|-------------|---|--------|
| 9 | 妝品系 | 鄭德輝 | 以「異化論」角度精進形象設計課程創造性表現之探究 | 20,000 |
| 10 | 運休系 | 蘇信坤 | 以問題導向學習探討新冠肺炎後的台灣國內旅遊的升級與轉型 | 23,000 |
| 11 | 資管系 | 王健亞 | 進行專題製作如何帶入學生厭惡卻必要的程式技巧—以電動機車產業為例 | 23,000 |
| 12 | 護理系 | 張彩秀 | 合作探究學習策略於護理系社區健康評估與營造課程之成效探討 | 18,000 |
| 13 | 文創系 | 涂 卉 | 包裝設計教學與在地農產鏈結創新實物教學計畫 | 23,000 |
| 14 | 老福系 | 林志遠 | 以設計思考教學模式促進學生瞭解睡眠品質、自律神經與健康 | 23,000 |
| 15 | 幼保系 | 趙蕙鈴 | 以「專題製作」探究「幼兒園教保活動大綱」的統整性教保實作學習：以親子館之業界教保課程與活動實務為例 | 26,000 |
| 16 | 護理系 | 張珠玲 | VR 應用於護理教學-以基本護理學實作課程為例 | 26,000 |
| 17 | 美髮系 | 呂佩芸 | 髮型設計創意與假髮應用 | 21,000 |
| 18 | 餐旅系 | 陳佑全 | 智慧聯網與資訊圖表導入問題導向學習翻轉應用程式學習與評量 | 26,000 |
| 19 | 健管系 | 陳敏郎 | 如果我是 CEO：課堂概念融合實務知能之教學研究 | 21,000 |
| 20 | 護理系 | 張靖梅 | 跨領域實務教學對護生病人安全之成效 | 23,000 |
| 21 | 語聽系 | 陳建宏/ 鄭湘君 | 聽語吞嚥儀器操作精進實務教學計劃 | 15,000 |
| 22 | 資管系 | 楊國隆 | 遊戲化教學策略融入現代生活經濟之課程 | 18,000 |
| 23 | 資管系 | 王 瑞 | 玩味教學-遊戲式教學之行動研究 | 26,000 |
| 24 | 健管系 | 王美玲 | 探討問題導向學習法對學生學習成效之影響—以資材管理課程為例 | 20,000 |
| 25 | 老福系 | 林志遠 | 以學思達教學法配合課間動態單元對於失智症整合照顧課程之效益 | 17,000 |
| 26 | 物治系 | 陳綉儀 | Let's go go! 體驗學習在中風步態分析的應用 | 21,000 |
| 27 | 護理系 | 張珠玲 | 網路教學應用-以臨床護理感染控制為例 | 26,000 |
| 28 | 環安系 | 王俊欽 | 環境微生物學實驗教學革新計劃 | 18,000 |

(五)為確保教學品質，教務處要求授課教師於每學期需輸入課程大綱與教材上網，並於每學期第十五週至學期末，實施課程教學問卷評量。

1.教師課程大綱完成率皆達到 100%。

2.教學評量。

(1)因問卷需達評量班級學生人數五成(含)以上、且其中需有八成為有效問卷，否則不予計分。經統計 109 學年度教學評量，教師無個人成績之人數，109.1 學期為 15 人 (108.1 學期為 15 人)，109.2 學期為 4 人 (108.2 學期為 13 人)。109 各學期各系教師無個人成績之人數統計詳如下表：

109.1 學期各系教師無個人成績之人數統計

| 系所別 | 教師屬性 | | 人數 |
|--------|------|----|----|
| | 專任 | 兼任 | |
| 妝品系 | 0 | 4 | 4 |
| 餐旅系 | 0 | 1 | 1 |
| 生科系 | 0 | 2 | 2 |
| 資工系 | 0 | 1 | 1 |
| 護理系(所) | 0 | 6 | 6 |
| 通識中心 | 0 | 1 | 1 |
| 合計 | 0 | 15 | 15 |

109.2 學期各系教師無個人成績之人數統計

| 系所別 | 教師屬性 | | 人數 |
|------|------|----|----|
| | 專任 | 兼任 | |
| 餐旅系 | 0 | 1 | 1 |
| 資管系 | 0 | 1 | 1 |
| 資工系 | 0 | 1 | 1 |
| 通識中心 | 0 | 1 | 1 |
| 合計 | 0 | 4 | 4 |

(2)因目前學生於第一階段選課前皆需完成教師評量，107~109 學年度教學評量全校總平均及填答率如下。

107.1~109.2 學期教學評量全校總平均與填答率統計

| 學期 | 全校總平均 | 評量問卷填答率 |
|-------|-------|---------|
| 107.1 | 90.0 | 90.53% |
| 107.2 | 90.8 | 83.66% |
| 108.1 | 90.2 | 89.36% |
| 108.2 | 90.8 | 83.31% |
| 109.1 | 92.3 | 90.10% |
| 109.2 | 91.5 | 87.72% |

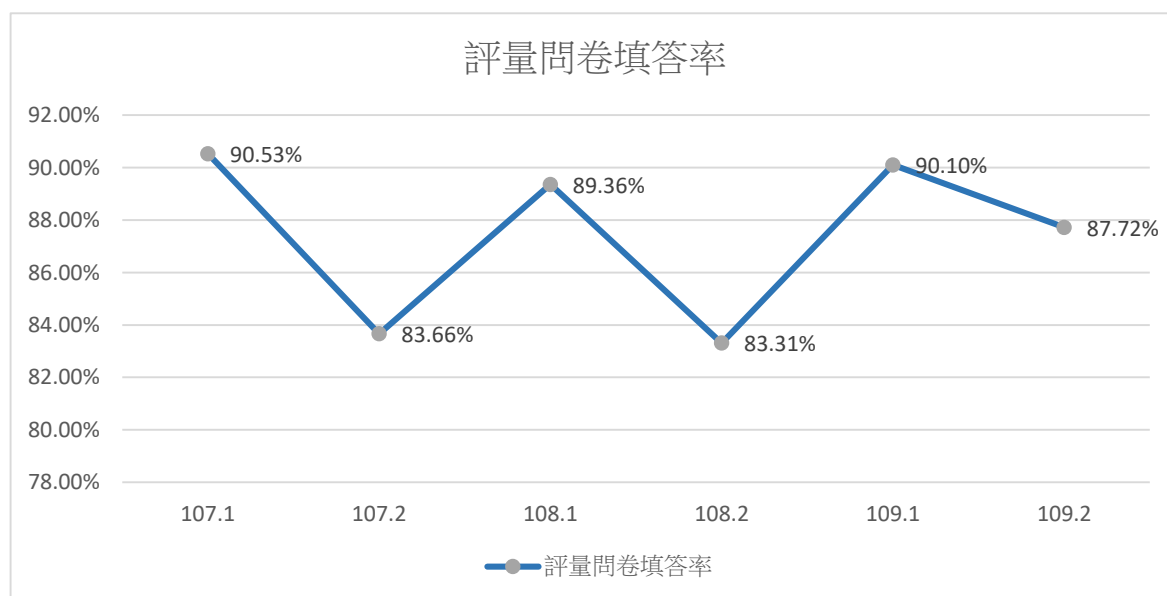

(3)109.1 學期教師評量全校平均成績為 92.3，109.2 學期全校平均成績為 91.5，較 108 學年度全校平均成績明顯有所提升。

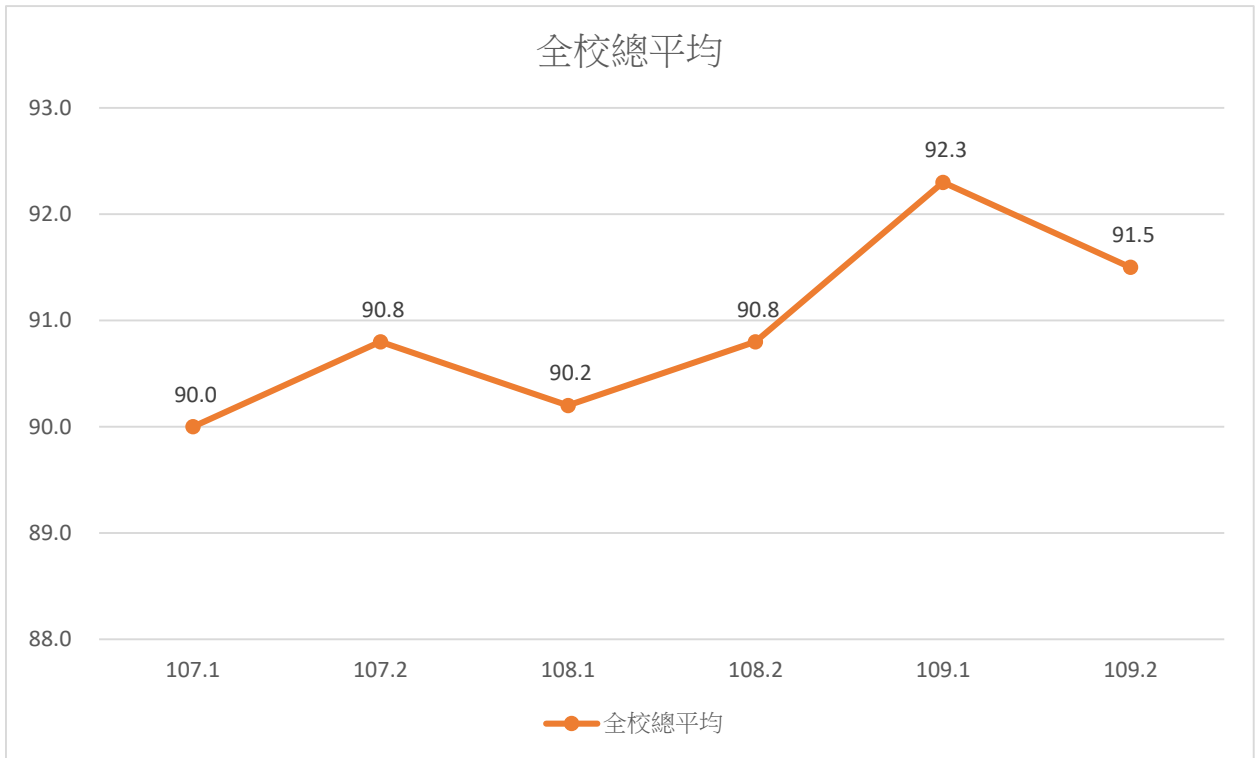

(4)109 學年度教學評量各系、各院平均成績統計圖如下。

➤ 教學單位

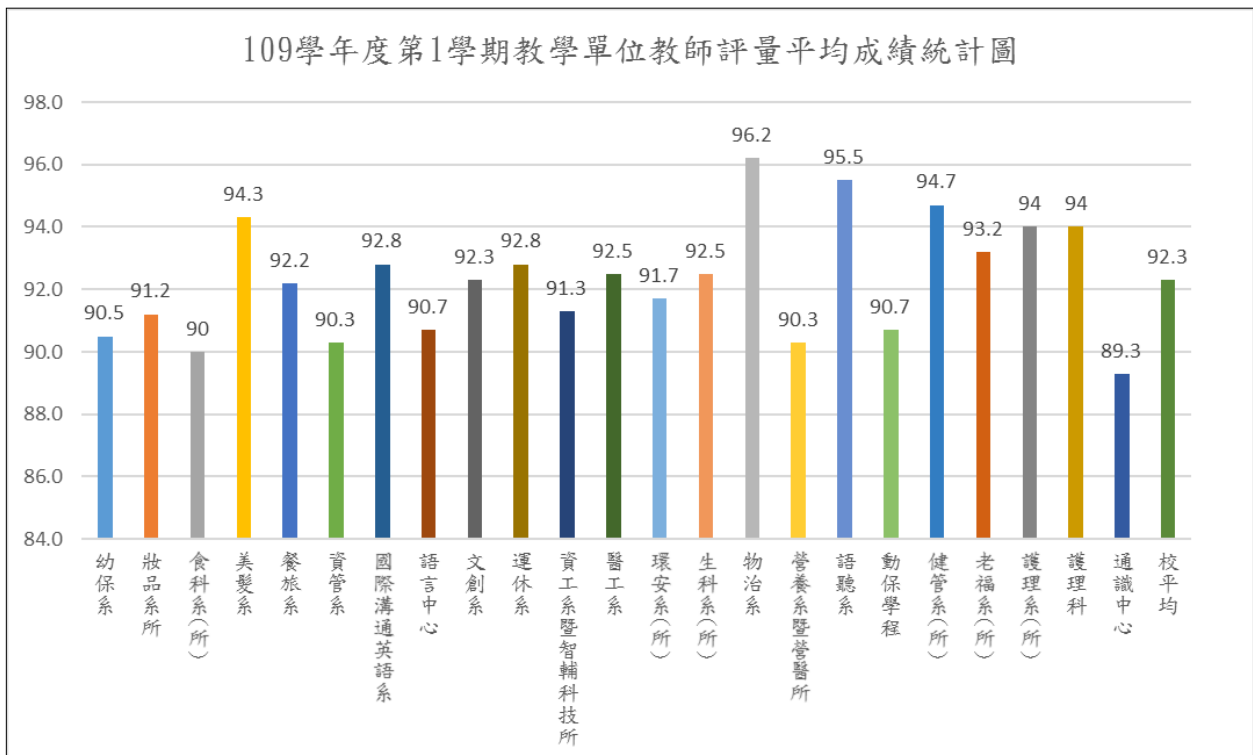

➤ 各學院(含通識教育中心)教師評量平均成績統計圖

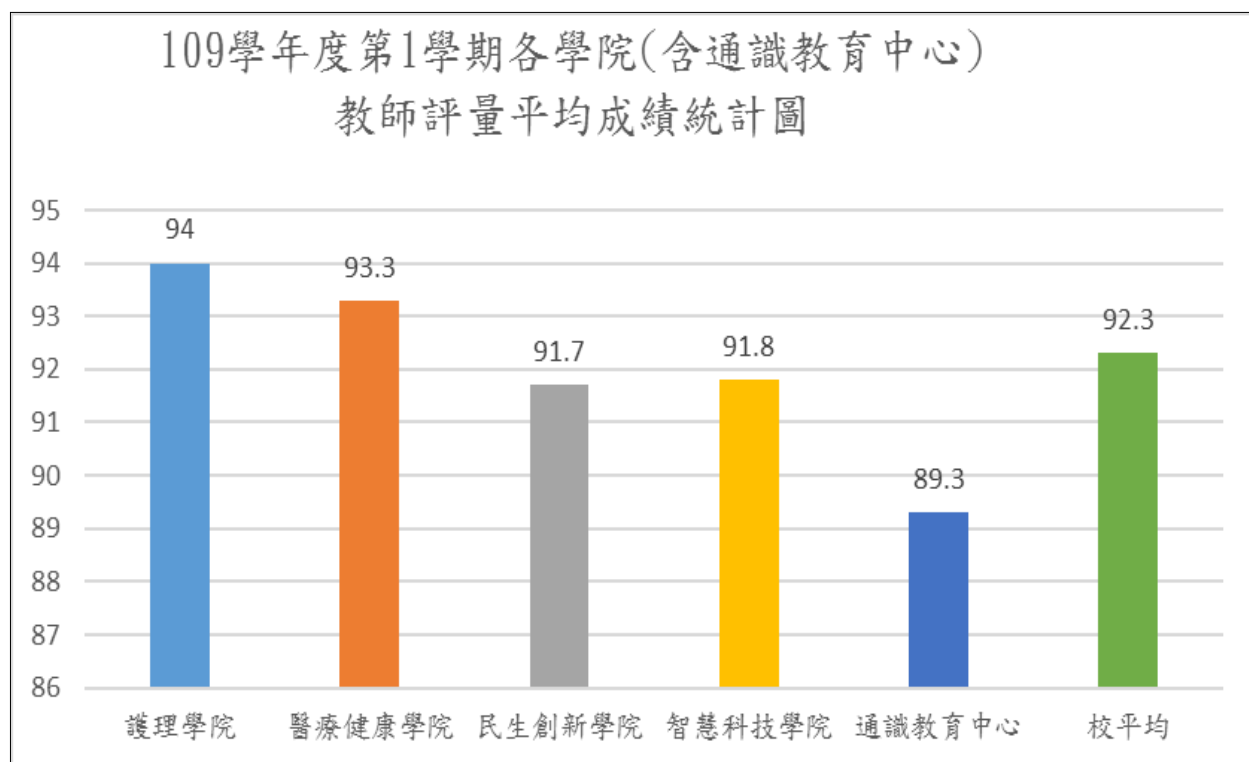

➤ 教學單位

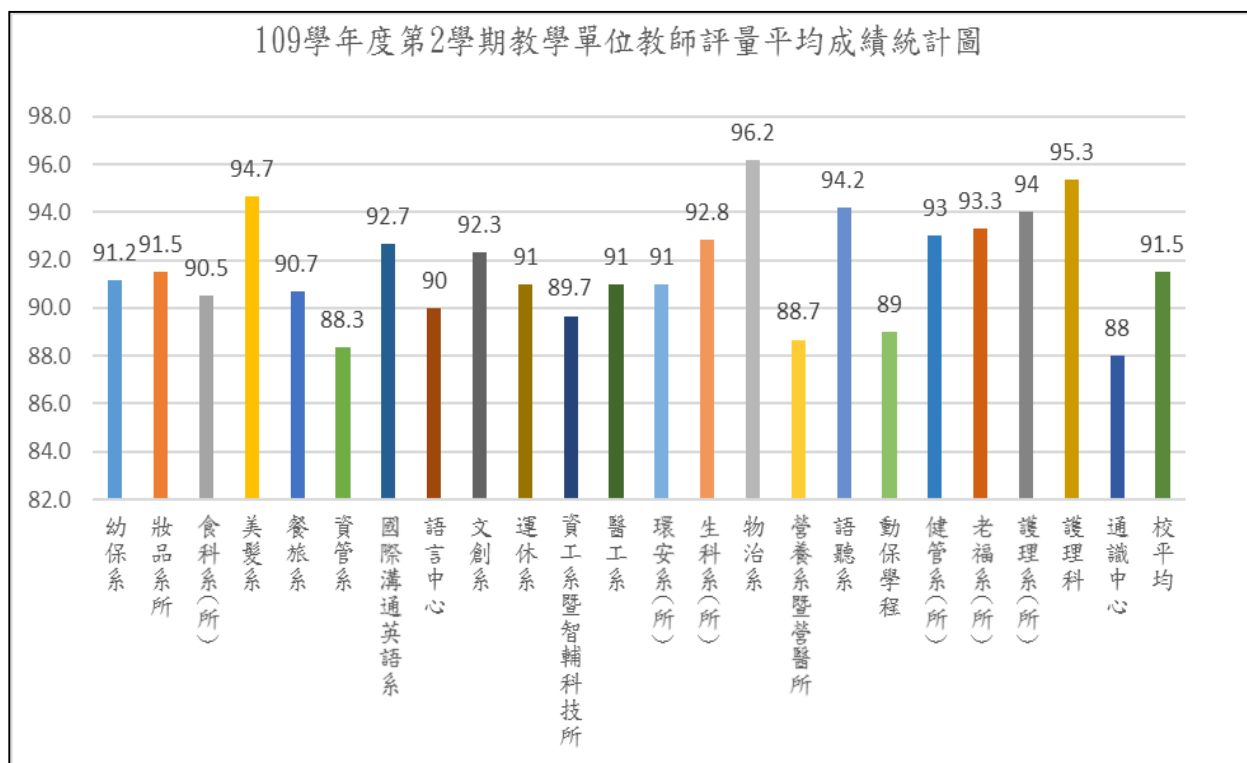

➤ 各學院(含通識教育中心)教師評量平均成績統計圖

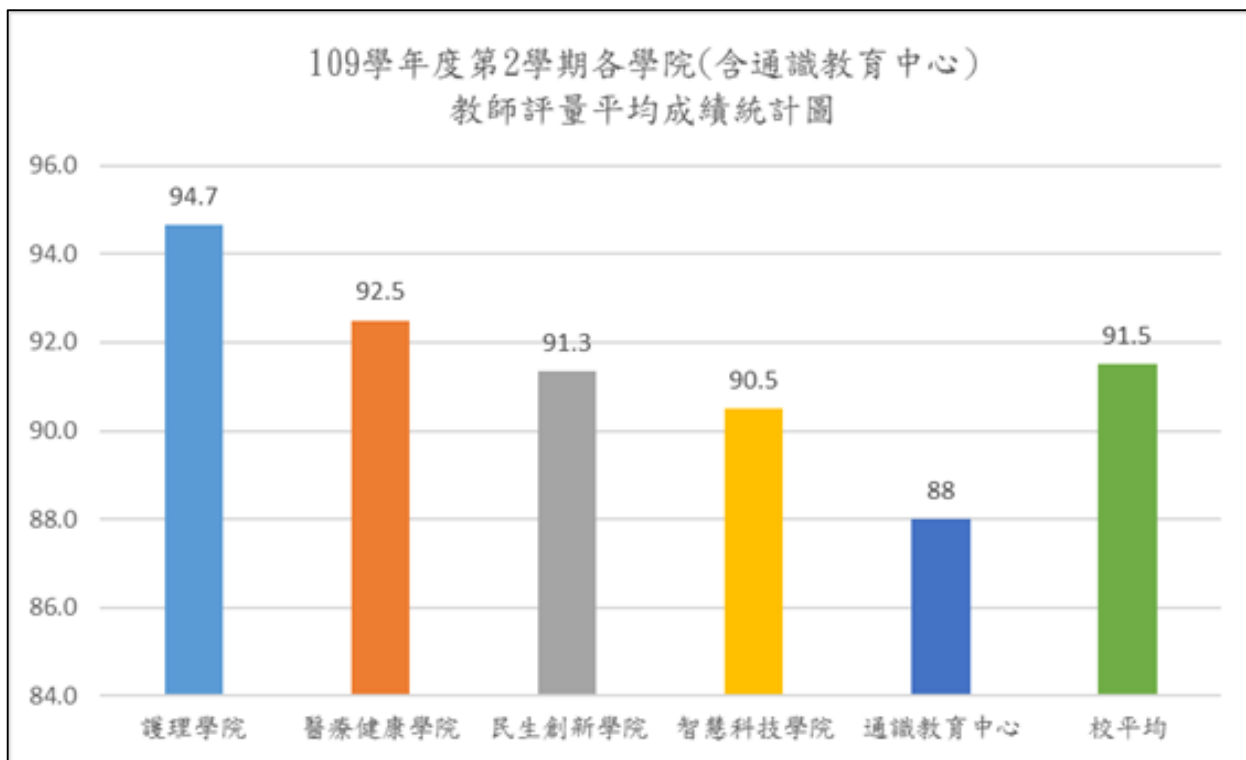

為提昇教學品質與教材精緻化，每學期會鼓勵教師製作優良教材，通過審核者給予獎勵。109 學年度通過教師教學教材製作及獎勵課程數與獎勵金如下表。

109 學年度教師教學教材製作及獎勵統計表

| 學年度 | | 通過課程數 | 院級獎勵金 | 校級獎勵金 | 性別相關議題課程獎勵 |
|-----|---|-------|------------------|------------------|---------------|
| 109 | 上 | 42 | 276,000 元 (36 件) | 88,000 元 (6 件) | - |
| | 下 | 61 | 372,000 元 (48 件) | 186,000 元 (13 件) | 8,000 元 (1 件) |
| 合計 | | 103 | 648,000 元 (84 件) | 274,000 元 (19 件) | 8,000 元 (1 件) |

(六)提升教師研究風氣、加強學術交流，本校發行之《弘光學報》1 年 2 刊，每年 3 月、9 月出刊。

109 學年度學報審查作業：投稿篇數暨退稿率統計表

| 收稿期間 | 109 年 8 月 1 日至 110 年 7 月 31 日 | |
|------|-------------------------------|--------|
| 稿件類別 | 篇數 | 百分比 |
| 已通過 | 13 | 43.33% |
| 未通過 | 17 | 56.67% |
| 合計 | 30 | 100% |

註：資料統計至 110 年 07 月 31 日止

四、教學服務

- (一)完成 109 學年度全校學生學期成績單寄發作業。
辦理學生中、英文成績單、學生證遺失補發、在學證明、英文學位證明及英文各項證件申請等作業。

109 學年度申請總件數

| 學期 | 件數 | 合計 |
|-------|-------|--------|
| 109.1 | 7,706 | 15,103 |
| 109.2 | 7,397 | |

五、其他

(一)召開 109 學年度課程委員會

| 學期 | 會議時間/名稱 | 會議議題 |
|-------------|------------------------------|---|
| 109.1 學期 | 109 年 8 月 11 日 第一次校課程委員會 | 1. 審查 109.1 學期各系所選修課擬開科目表。 2. 審查 109.1 學期各系所新開選修課程內容。 3. 審查各系所科目總表(含科目修正對照表)內容。 4. 審查學分學程及辦法資料。 5. 審查各系、院課程委員會設置辦法。 6. 審查 109.1 學期全英語授課開課申請。 7. 全英語授課開課申請表 1 門(物治系) |
| | 109 年 9 月 8 日 第二次校課程委員會 | 1. 審查 109.1 學期各系所選修課擬開科目表。 2. 審查 109.1 學期各系所新開選修課程內容。 3. 審查自主學習課程開設。 |
| 109.1 學期 | 109 年 11 月 17 日 第三次校課程委員會 | 1. 審查 109.2 學期各系所選修課擬開科目表。 2. 審查 109.2 學期各系所新開選修課程內容。 3. 審查各系所科目總表(含科目修正對照表)內容。 4. 審查學分學程課程資料。 5. 審查第二專長課程資料。 6. 審查各系、院課程委員會設置辦法。 7. 審查 109.2 學期網路教學課程申請計畫。 8. 審查國際溝通英語系雙聯學位對應課程。 9. 審查 109.2 學期全英語授課開課申請。 10. 審查 109.2 學期健管系補送兩門、文創系補送一門。 |
| | 109 年 12 月 15 日 第四次校課程委員會 | 1. 審查 109.2 學期各系所選修課擬開科目表。 2. 審查 109.2 學期各系所新開選修課程內容。 3. 審查各系所科目總表(含科目修正對照表)內容。 4. 審查學分學程課程資料。 5. 審查各系、院課程委員會設置辦法。 6. 審查 109.2 學期網路教學課程申請計畫。 7. 審查 109.2 學期餐旅管理系補送擬開科目表。 8. 審查 109.2 學期動物保健學士學位學程補送擬開科目表。 9. 審查 109.2 學期動物保健學士學位學程補送新開科目表。 10. 審查 109 學年度學士後護理系科目總表。 11. 審查 109.2 學期健康事業管理系擬開科目表。 12. 審查 109.2 學期開設高職預修專班課程。 13. 審查 109.2 學期高職預修專班課程，新開選修科目表。 14. 審查 109.2 學期化妝品應用系補送一門網路教學課程。 |
| 109.2 學期 | 110 年 2 月 19 日 第一次校課程委員會 | 審查 109.2 學期全英語授課開課申請。 |
| | 110 年 4 月 27 日 第二次校課程委員會 | 1. 審查 110.1 學期各系所選修課擬開科目表。 2. 審查 110.1 學期高職預修專班擬開科目表。 |

| 學期 | 會議時間/名稱 | 會議議題 |
|----|-----------------------------|--|
| | | 3. 審查 110.1 學期各系所新開選修課程內容。 4. 審查各系所科目總表(含科目修正對照表)內容。 5. 審查學分學程課程資料。 6. 審查第二專長課程資料。 7. 審查各系、院課程委員會設置辦法。 8. 審查 110.1 學期網路教學課程申請計畫。 9. 審查 110.1 學期全英語授課開課申請。 10. 審查餐旅管理系雙聯學位課程。 |
| | 110 年 5 月 25 日 第三次校課程委員會 | 1. 審查 110.1 學期各系所選修課擬開科目表。 2. 審查 110.1 學期各系所新開選修課程內容。 3. 審查各系所科目總表(含科目修正對照表)內容。 4. 審查學分學程課程資料。 5. 有關「健康資訊學程」申請於 110.1 學期起停辦學程事宜。 6. 審查第二專長課程資料。 7. 審查 110.1 學期網路教學課程申請計畫。 8. 審查 110.1 學期全英語授課開課申請。 9. 審查各系雙聯學位課程。 10. 因疫情影響取消 5/29 多益校園考和 CSEPT 校園考試，該批學生之配套方案。 |

(二) 召開 109 學年度網路教學委員會

| 學期 | 會議時間/名稱 | 會議議題 |
|-------------|-------------------------------|---|
| 109.1 學期 | 109 年 11 月 19 日 第一次網路教學委員會 | 1. 護理系江老師及陳老師 109.1 學期網路教學獲補助獎勵金之課程更動案。 2. 審查 108 學年度網路教學評鑑單位回覆及改善方案。 3. 針對 108.2 學期網路教學課程實施報告書授課教師所提建議，圖書資訊處、教學發展中心及教務處課務組回覆與改善方案審議。 4. 109.1 學期網路教學課程期中審查。 |
| | 110 年 01 月 18 日 第二次網路教學委員會 | 1. 109 學年度遠距教學課程開設及品質確保教育部書面審查建議-護理系回覆。 2. 109.2 學期網路教學課程申請計畫審查。 |
| 109.2 學期 | 110 年 04 月 29 日 第一次網路教學委員會 | 1. 針對 109.1 學期網路教學課程實施報告書授課教師所提建議，圖書資訊處、教學發展中心及教務處課務組回覆與改善方案審議。 2. 109.2 學期網路教學課程期中審查。 |
| | 110 年 06 月 28 日 第二次網路教學委員會 | 110.1 學期網路教學課程申請計畫審查。 |

(三) 召開 109 學年度實習委員會

| 學期 | 會議時間/名稱 | 會議議題 |
|-------------|--------------------------|---|
| 109.1 學期 | 109 年 12 月 01 日 實習委員會 | 1. 制訂「弘光科技大學實習課程檢核作業要點」。 2. 審查五專護理科 106 年入學學年實習計畫。 |
| 109.2 學期 | 110 年 04 月 20 日 實習委員會 | 1. 審查 109 學年實習課程績效自評報告。 2. 修訂「弘光科技大學實習課程績效評量辦法」。 |

| 學期 | 會議時間/名稱 | 會議議題 |
|----|---------|--|
| | | 3. 審查健康事業管理系 109.2 學期「個別實習計畫」。 4. 審查護理學院各學制「個別實習計畫」。 5. 審查物理治療系「個別實習計畫」(110 學年度實習學生適用)。 6. 審查語言治療與聽力學系「個別實習計畫」。 |

學生事務處

壹、組織編制

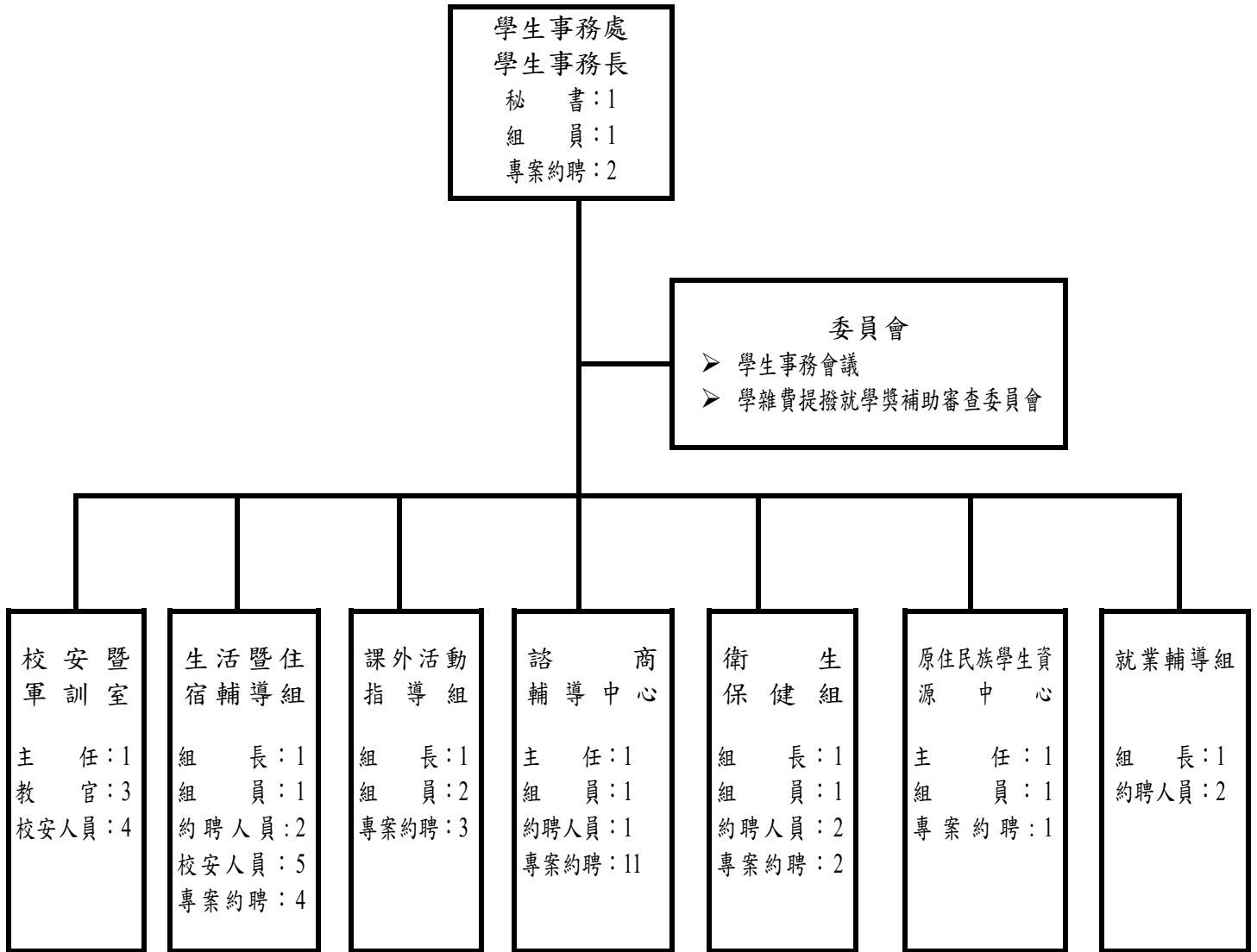

附註：

- 1.校安暨軍訓室教官編制包含花東區資源中心軍職教官。
- 2.自 110 年 3 月 1 日起原研究發展處「就業輔導組」調整隸屬單位為「學生事務處」。

貳、大事紀

一、榮譽事蹟

- (一) 榮獲教育部 109 年度「健康促進學校計畫」特優學校（連續 12 年得獎）。
- (二) 衛生福利部國民健康署 109 年度「年輕族群場域菸害防制工作計畫」特優學校。
- (三) 榮獲教育部 109 年度「大專校院績優賃居服務工作」績優學校獎。
- (四) 本校獲勞動部勞動力發展署 108 學年度「補助大專校院辦理就業學程計畫」優良學程共計 1 件(名單如下)，本校已連續 5 年皆有就業學程計畫獲得此殊榮。

| 系所 | 計畫主持人 | 就業學程計畫名稱 |
|-----|-------|------------------|
| 護理系 | 袁光霞 | 急重症照護暨災難醫療救護就業學程 |

- (五) 衛生保健組廖芬玲組長榮獲 109 年度教育部友善校園獎(中區)學生事務及輔導工作傑出人員學輔主管。
- (六) 衛生保健組陳美妙護理師榮獲 109 年度教育部大專校院學校衛生工作績優護理人員。
- (七) 110 年大專校院學生會成果展(科技大學組)單項評比獲得法規與年度規劃傑出獎、選制傑出獎、財務傑出獎，綜合評比榮獲「特優獎」。
- (八) 榮獲 110 年教育部全國大專院校社團評鑑：
1. 餐旅系學會-自治綜合性社團「特優獎」。
 2. 國際餐旅青年學習社-學技藝性社團「優等獎」。
 3. 嘻哈文化研究社-特色活動「佳作獎」。
- (九) 競技啦啦社榮獲 109 年全國啦啦隊公開賽大專混合組第二名。

二、校園安全維護

(一) 校安中心

| 活動期程 | 活動名稱 | 參與人數 |
|------------------------|---|--------|
| 109.08.01 110.07.31 | 協助修業合格學生辦理兵役役期折抵 132 人次。 | 132 |
| 109.08.01 110.07.31 | 校園巡查：由教官、校安同仁及校園巡守隊巡查校區各大樓層及水源設施周邊，巡查取締校園吸菸及違規事項，109 學年度針對違規學生共取締 390 件。 | 390 |
| 109.08.01 110.07.31 | 班級互助組組長研習：本校 109 學年度友善校園安全競賽活動結合班級互助組組長研習，每學年均辦理 2 場次活動，參與班級互助組組長計 362 人次，另於 109.12.16 及 110.06.16 辦理績優班級互助組組長頒獎表揚活動，各計有 6 班榮獲佳績。 | 362 |
| 109.08.01 110.07.31 | 友善校園安全競賽：109 學年度分別於 109.09.29 及 110.03.10 期初，分別辦理「友善校園安全競賽活動」，各計有 6 個班級獲評為績優單位，於 109.12.16 及 110.06.16 辦理績優班級表揚活動。 | 12,018 |
| 109.08.01 110.07.31 | 災害防救演練：辦理「國家防災日」地震避難疏散暨複合式災害防救演練，藉演練強化全校師生危機處理能力，參加職員工生 789 人次。 | 789 |
| 109.08.01 110.07.31 | 錄取大學儲備軍官訓練團（ROTC）選訓人員 1 人。 | 1 |
| 109.08.01 110.07.31 | 召開校園安全暨災害防救委員會。 | 111 |
| 109.09.16 110.07.31 | 全民國防課程：109 學年度全民國防教育軍事訓練課程共計開設 12 個班。 | 652 |
| 109.09.17 | 配合社團博覽會邀請國軍人才招募中心辦理國軍募兵制生涯規劃及志願役專業軍士官班隊說明會。 | 96 |

| 活動期程 | 活動名稱 | 參與人數 |
|-----------|--|--------|
| 109.12.26 | 策訂「110年弘光科技大學校園安全實施計畫」，確實防範特殊事件及意外事故之發生，並以通報、防範、妥處等手段，即時處理校園安全狀況，減少意外事件發生。 | 12,018 |

(二)教育部花東區全民國防教育暨校園安全資源中心計畫執行：

| 活動期程 | 活動名稱 | 參與人數 |
|------------------------|--|------|
| 109.08.11 | 辦理 109 年大專校院績優賃居服務工作初評暨績優軍訓人員初評、軍訓人員授課計畫提報暨教學演示活動。 | 12 |
| 109.09.23 109.09.25 | 辦理 109 年青春活力戰鬥營-馬卡巴嗨山海探索體驗營。 | 94 |
| 109.11.09 109.11.13 | 全民國防教育暨校園安全業務下半年業務輔導訪視工作。 | 65 |
| 109.11.12 | 109 年辦理花東區資源中心 109-1 校園安全維護及全民國防教育成員大會暨教學研討會。 | 55 |
| 110.04.19 110.04.23 | 110 年全民國防教育暨校園安全業務上半年業務輔導訪視工作。 | 63 |
| 110.04.21 | 辦理花東區資源中心 109-2 校園安全維護及全民國防教育成員大會暨教學研討會。 | 53 |

三、學生生活暨住宿輔導

(一)學生交通安全宣導教育：

| 活動期程 | 活動名稱 | 參與人次 |
|------------------------|---|--------|
| 109.08.01 110.07.31 | 策頒「弘光科技大學 110 年度交通安全實施計畫」，辦理各類交通安全宣導(新生入學文化體驗活動、自治幹部訓練、友善校園安全競賽互助組組長研習、入班宣導、校外活動行前宣導、住宿衛保交通三合一、友善校園週交通安全、師生座談會議宣導等)，以建構優質交通安全環境，使學生養成遵守交通規則習慣，以防制交通事故肇生。109 學年度共計辦理 108 場次。 | 12,408 |
| 109.09.17 | 辦理 109-1「交通服務隊暨校園巡守隊期初專業訓練」活動，聘請清水分局警官路永安擔任講師。 | 29 |
| 109.10.02 109.11.15 | 辦理臉書粉絲專頁「交通安全從頭做起，拿舊換新保護自己」安全帽舊換新抽獎活動，透過交通安全相關規定答題方式，深化學生交通安全意識，並讓學生有機會更換全罩式安全帽，以加強騎乘機車之頭部保護。 | 175 |
| 109.10.15 | 辦理 109-1「交通服務隊期中訓練」活動。 | 30 |
| 109.11.05 | 辦理 109 年度「校園機車考照」活動，邀請臺中監理站蒞校提供考生交通安全講習及實際路考；另請宏佳騰公司提供考生練習用之機車，學生參加踴躍，除可就近考照，並可獲得更多行車安全知識，以利降低交通安全事故。 | 56 |
| 109.12.17 | 辦理 109-1「交通服務隊期末檢討暨學校活動交通管制工作研討會議」。 | 30 |
| 110.02.25 | 辦理 109-2「交通服務隊期初訓練」活動。 | 35 |
| 110.04.01 | 辦理 109-2「交通服務隊期中專業訓練」活動，邀請臺中市政府警察局交通警察大隊涂志明警務佐擔任講師。 | 35 |
| 110.04.13 110.04.14 | 邀請「社團法人中華民國脊髓損傷者聯合會」派員蒞校入班以自身經歷宣導交通安全相關議題，以提醒學生注意交通安全，降低車禍事件。 | 248 |

| 活動期程 | 活動名稱 | 參與人次 |
|-----------|--|------|
| 110.05.03 | 邀請清水分局交通隊交通安全宣導團蒞校入班宣導，以互動方式宣導交通法規、行人及行車安全注意事項，提升學生交通安全意識。 | 50 |

(二)拒菸反毒：109 學年度友善校園週，辦理靜態及動態防制學生藥物濫用宣導活動。

| 活動期程 | 活動名稱 | 參與人次 |
|--|--|--------|
| 109.07.03 | 落實反毒教育，並辦理反毒桌遊師生培訓。 | 30 |
| 109.09.05 | 配合教育部辦理「拒毒健康新世代、愛與關懷作伙來」全國反毒設攤活動。 | 10,000 |
| 109.09.15 110.02.22 | 辦理友善校園週宣導，於校門口、各行政辦公室、系所辦公室宣導友善校園主題。 | 2,000 |
| 110.03.14 110.03.22 110.04.12 110.05.06 | 春暉社與學生志工於北勢國小辦理 3 場次、一中商圈辦理 1 場次，共計 4 場次防制學生藥物濫用宣導活動。 | 450 |
| 110.03.25 | 於花蓮太魯閣天祥青年活動中心辦理「防制學生藥物濫用服務學習模式方案」觀摩研習並參訪「識毒—揭開毒品上癮的真相」反毒教育特展。 | 40 |

(三)學生兵役緩徵及儘後召集申請及取消作業：

- 1.於每學期開學辦理緩徵及儘後召集申請，函送各相關縣市政府及後備司令部核備，每月補辦緩徵申請相關作業。
- 2.每月核對已辦理緩徵及儘後召集之休學、退學及轉學學生，函送各相關縣市政府及後備司令部取消緩徵及儘後召集。
- 3.109 學年度共計辦理申請緩徵 1,023 人次、申請儘後召集 73 人次、取消緩徵 290 人次、取消儘後召集 13 人次。

(四)推動品格教育：

- 1.申請教育部 110 年度品格教育推廣與深耕專案計畫獲補助 22 萬元，推動院系整合性專業志工服務，由各系（科、學程）和學生社團，主動投入辦理校外品格公益活動，以學習專業提供鄰近及偏遠社區服務，藉以促進雙方的互惠、學習與成長，達到深耕品格教育之目的。實現社會關懷及強化學生品格涵養以「尊重、關懷、誠實、負責、服務與榮譽」之特質，蓄養優良品格，有效落實弘光「以人為本，關懷生命」理念。
- 2.教育部 109 年度品德教育特色計畫教育部補助 14 萬 5 千元，年度辦理校外志工關懷服務活動共計 10 場次，320 人次參與，受服務人次共 1105 人。持續與 20 個系所共同推動品格教育公益活動。

| 活動期程 | 活動名稱 | 參與人數 |
|-------------------------|-----------------------------------|------|
| 109.03.13 | 醫起保衛老人 | 62 |
| 109.04.11、 109.04.18 | 快樂兒童 | 16 |
| 109.05.23 | 大安濱海樂園防疫志工淨灘活動 | 89 |
| 109.05.24 | 弘美！好美！【毛小孩社區義檢☆義剪/弘愛手作防疫抗菌噴劑 DIY】 | 50 |
| 109.05.28 | 全民 FUN 防疫(台中市大雅區上楓社區) | 36 |
| 109.05.31 | 大甲鐵站山防疫志工淨山活動 | 70 |
| 109.06.11 | 弘光·靜宜社區淨化大會師 | 80 |

| 活動期程 | 活動名稱 | 參與人數 |
|-----------|------------------------|------|
| 109.06.12 | 永信心佳家園防疫酒精製作 | 50 |
| 109.06.12 | 全民 FUN 防疫(永信心佳社區式長照機構) | 62 |
| 109.08.31 | 臨江里好生活關懷 | 69 |

- 3.教育部 110 年度品德教育推廣與深耕專案計畫，微電影拍攝弘光文化創意產業系以「社會設計與社區設計」作為教育發展的主軸，專題製作乃社區參與式設計的實踐與探索過程，讓學生面對真實的場域，傾聽地方的聲音，提出創新的文創設計。營造了一個跨文化的交流場域，與多元的社群共同創作而形成地方的學習網絡。
- 4.109.10.15 辦理品格教育「品格種子教育及分享活動」召集學生日間部四技一年級班代、弱勢助學學生、各系主任及品格承辦人，合計 100 人。培養學生對本品格教育核心價之認知，並具體實踐於日常生活中從而樹立標竿、影響同儕。
- 5.110.05.11 由校長主持召開會議，會中檢視品格教育及勞作教育執行情形並通過：①「弘光科技大學 110 學年度品格教育實施計畫」。②教育部「110 年度補助大專校院辦理品德教育推廣與深耕學校計畫」。持續推動優質校園文化，培養學生高尚品格，落實「生活即教育」之理念。

(五)推動勞作教育課程：

- 1.為使勞作教育落實執行，定期於每學期辦理勞作教育小組期初及期末訓練、環保股長座談等會議，使勞作教育小組長了解勞作教育區域、相關規定及討論精進作法，以提升本校勞作教育之精神。
- 2.校園勞作教育問卷調查整潔滿意度為 96%。
(108 學年度第 1 學期滿意度 98%、108 學年度第 2 學期滿意度 98%、109 學年度第 1 學期滿意度 98%、109 學年度第 2 學期滿意度 94%)。
- 3.110.02.25 及 110.06.14 分別辦理 109.1 學期及 109 學年度第 2 學期勞作教育成績統計，109 學年度第 1 學期績優班級前三名為醫工一乙、護理一丁、語聽一甲等班級，109 學年度第 2 學期績優班級前三名為護理一丙、營養一乙、食科一甲等班級，並頒發獎狀及獎金獎勵相關人員，以提升勞作教育學習成效。
- 4.109.2 學期因應疫情暫停勞作教育，影響一年級 A 組同學勞作教育，於 110 學年補足勞作教育時數。

(六)學生公民素養教育養成：為培養學生公民意識，提升學生公民素養，於院系共同時段辦理公民素養專題講座實施相關主題宣導，藉由講座經驗分享及案例宣導傳達公民意識理念，109 學年度第 1 學期計辦理 5 場次參加學生共計 1,289 人；109 學年度第 2 學期計辦理 5 場次參加學生共計 1,207 人。

(七)全校班級自治幹部訓練：每學期第一週辦理全校班級自治幹部訓練，培養學生自治幹部服務與負責精神，精進工作與領導知能，提高工作效率，發揮自治幹部之功能。參與自治幹部學生計 2,232 人(109 學年度第 1 學期 1,245 人、109 學年度第 2 學期 987 人)。

(八)新生入學輔導：

- 1.109.09.06 於學校分別舉辦日間部及進修部新生入學輔導暨校園文化體驗活動，開訓典禮由易光輝第一副校長親自主持，副校長致詞時向新生強調終身學習、英文、社團及運動的重要性，期待在弘光的學習除了專業之外同時更能提升學生品格力。
- 2.活動中，教務長、學務長、總務長及生活暨住宿輔導組組長就業務上提醒新生注意事項及相關宣導，使新生認識環境、熟悉行政程序，瞭解學校現況及未來發展，期以培養高尚品格和正確的學習態度，體驗本校以人為本、關懷生命「弘毅博愛」的校訓精神，共同營造優質的校園文化。

- 3.各院、系以師生座談方式，簡介院、系務發展、課程說明、強化師生互動，並派學長、學姐服務新生及經驗分享，期使新生能更熟悉學習環境。
- 4.本次活動後，經學生活動意見調查表統計，學生活動總滿意度為 95.55%。

(九)績優導師遴選與表揚：

- 1.為落實導師制度的實施與執行效能，鼓勵導師服務精神，特訂定「弘光科技大學績優導師獎勵辦法」，以表彰服務績優、貢獻卓越之導師。
- 2.每學年由系、院提報績優導師，經績優導師甄選委員會委員遴選出校級績優導師，計遴選出 3 位績優導師：護理學院李滿梅老師、醫療健康學院邱雅鈴老師、民生創新學院蔡智欣老師。

(十)住宿服務：透過「大沙鹿學生租屋生活網」租屋平臺，整合租賃資源，提升學生租屋效率，每月約服務 3,236 人次，109 學年度共有 38,834 人次瀏覽；為照顧經濟弱勢之住宿生及校外賃居生，依教育部「大專校院弱勢學生助學計畫」及「弘光科技大學校外賃居學生住宿費補助實施要點」給予住宿費補助，減輕負擔，使能安心向學。

| 獎助學金名稱 | 人次 | 金額(元) |
|--------|-----|---------|
| 住宿減免補助 | 112 | 854,250 |
| 住宿基金補助 | 1 | 8,500 |
| 合計 | 113 | 862,750 |

(十一)安全維護：結合警察及消防單位共同實施房屋安全評鑑暨安全評核，訪評 82 棟校外賃居處所，公佈合格 7,068 床租屋資訊，供學生租賃參考；每學期由導師、教官及校安人員訪視賃居生計 7,742 人次，並定期辦理賃居安全維護系列活動。

| 學期 | 活動名稱 | 場次 | 參與人次 |
|-------|--------------|----|-------|
| 109.1 | 校內、外住宿生座談會 | 2 | 269 |
| 109.1 | 校內、外宿舍防火逃生演練 | 1 | 646 |
| 109.1 | 協議宿舍房東座談會 | 1 | 45 |
| 109.1 | 賃居安全研習 | 1 | 104 |
| 109.2 | 校外住宿生座談會 | 1 | 120 |
| 109.2 | 校內、外宿舍防火逃生演練 | 2 | 361 |
| 109.2 | 校外賃居生房東座談會 | 1 | 123 |
| 合計 | | 9 | 1,668 |

(十二)聯誼活動：為讓住宿生快速融入團體生活，促進賃居生對社區關懷與建立良好互動關係，營造宿舍節慶歡樂氣氛，讓學生了解相關節慶及民俗文化特色，辦理系列活動。

| 學期 | 活動名稱 | 場次 | 參與人次 |
|-------|--------------|----|-------|
| 109.1 | 關懷心溫馨情社區聯歡晚會 | 1 | 658 |
| 109.1 | 學生宿舍冬至節慶活動 | 1 | 458 |
| 合計 | | 2 | 1,116 |

(十三)服務與學習：為使賃居學生能與社區互動，透過服務實作回饋社區，並培住宿學生閱讀與學習之興趣，辦理學習系列活動。109 學年度第 2 學期辦理賃居生社區淨化服務活動 1 場次、參加人數 40 人。

四、學生課外活動辦理情形

(一)校內大型活動：

- 1.由結合學生會、系學會及各社團等規劃辦理全校性大型活動，邀請校級長官出席致詞，提供全校師生熱鬧美好的校園生活。

2.110.05.14 公告-因為疫情提升為三級影響，學生社團實體活動及校外服務參訪活動
5/17 起暫停辦理。

| 活動期程 | 活動名稱 | 參與人次 |
|--------------|-----------------|--------|
| 109.09.07 | 蛻變-迎新晚會 | 1,056 |
| 109.09.08 | 新生社團闖關活動 | 1,100 |
| 109.09.24 | 社團博覽會-重樂享慶 | 1,600 |
| 109.10.20-21 | 學生會-學生權益週 | 542 |
| 109.11.05 | 誰住在深海的大鳳梨裡歌唱達人秀 | 406 |
| 109.11.18 | 系際盃創意合唱比賽 | 1,150 |
| 109.11.26 | 名人演講-精彩異起 斜槓鄉人 | 128 |
| 109.12.10 | 109-1 全校社團評鑑 | 262 |
| 110.02.24-25 | 學生會-社團博覽會 | 500 |
| 110.04.12-13 | 櫻花藝術季-櫻為有你 花見花開 | 650 |
| 110.04.14-15 | 學生會-學生權益週 | 227 |
| 110.04.29 | 系際盃創意短劇比賽 | 748 |
| 110.05.11-12 | 學生會-三合一選舉 | 1,644 |
| 合計 | | 10,013 |

(二)各屬性社團活動：由不同屬性社團依自己屬性特色辦理相關活動，並辦理聯合成果展，讓全校社團有相互觀摩機會，促進社團自我成長。

| 活動期程 | 活動名稱 | 參與人次 |
|--------------|---|------|
| 109.08.03-05 | 吉他社-吉聚在一起 | 120 |
| 109.08.08-09 | 地板社-2020 弘光街舞新秀賽 | 800 |
| 109.09.08 | 幼保系學會-寶保熊愛尼 | 88 |
| 109.09.13 | 物治系學會-物治先修營 | 98 |
| 109.09.14 | 老福系學會-抽起你幸福 | 127 |
| 109.09.15 | 動保學程學會-新生茶會 | 80 |
| 109.09.16 | 妝品系學會-小迎新 | 82 |
| 109.09.17 | 文創系學會-文愛之夜-只想遇見你 | 56 |
| 109.09.17 | 食科系學會-茶·我們的新食代 | 125 |
| 109.09.17-22 | 食科系學會-記憶傳承非你 book | 70 |
| 109.09.18 | 資管系學會-資想認識你 | 54 |
| 109.09.18-20 | 環安.老福.幼保系學會-迎新活動 | 534 |
| 109.09.18-20 | 營養.護理.語聽系學會-迎新活動 | 618 |
| 109.09.19-20 | 餐旅系學會-2020 餐旅迎新盛事-別皮啦！憶同探索時光旅程 因為有你 無所畏懼-迎新活動 | 404 |
| 109.09.23 | 語聽系學會-迎新認親大會-「唇」粹「語」你相遇 | 73 |
| 109.09.24 | 飲調社-社團博覽會 | 115 |
| 109.09.24 | 巧點社-巧手點點名都是心肝小寶貝 | 43 |
| 109.09.24 | 營養系學會-營接你的到來 | 69 |
| 109.09.25-27 | 妝品.資工.資管系學會-夢想資味資在魔法妝園-迎新活動 | 510 |
| 109.09.25-27 | 美髮.物治系學會-迎新活動 | 357 |
| 109.09.26 | 西餐社-惜食.共食.享食 | 8 |
| 109.09.26 | 熱舞社-弘飛社舞系列-熱舞社-重拾貳拾年前的記憶 | 518 |
| 109.09.29 | 激活夢想社-超級變變變 | 7 |
| 109.09.29 | 競技啦啦社-社團迎新 | 14 |

| 活動期程 | 活動名稱 | 參與人次 |
|-----------------|----------------------------|------|
| 109.09.29 | 學生會-社團人加油站-社團人表達溝通能力養成 | 41 |
| 109.09.29 | 嘻研社-弘飛社舞系列-嘻研社-打饒一下 | 204 |
| 109.10.06 | 火藝社-火藝迎新 | 35 |
| 109.10.07 | 吉他社-吉刻相約之新生迎新 | 85 |
| 109.10.07 | 學生會-迎新茶會 登登登登 | 41 |
| 109.10.08 | 飲調社-創造新關係調出新回憶 | 89 |
| 109.10.08 | 桌遊社-迎新 | 22 |
| 109.10.08-10 | 健管.文創系學會-創造兒食回憶,只想與你相健 | 81 |
| 109.10.10-11 | 戶外探索社-松羅湖看星星 | 14 |
| 109.10.12 | 西餐社-迎接你的心-期初社員大會 | 30 |
| 109.10.13 | 老福.美髮.資工系學會資想和你一起髮福 | 144 |
| 109.10.13 | 激活夢想社-烤肉拍起來 | 5 |
| 109.10.15 | 葡萄酒研究社-迎酒作樂迎新活動 | 39 |
| 109.10.15 | 餐旅系學會-作伙夯落去 給我認起來 | 172 |
| 109.10.15 | 西餐社-西手共進 | 28 |
| 109.10.15 | 動物保護宣導社-社內迎新暨社員大會 | 18 |
| 109.10.15 | 國青社-社團迎新暨期初社員大會 | 33 |
| 109.10.17 | 幼保系學會-弘光有愛·老幼共學 | 114 |
| 109.10.17-18 | 動保學程學會-動物生友會 | 163 |
| 109.10.19 | 菓子社-期初迎新暨社員大會 | 65 |
| 109.10.20-21 | 文創.環安.餐旅系學會-人生無憾競技場 | 127 |
| 109.10.22 | 飲調社-茶-茶獲芬芳新世界 | 76 |
| 109.10.22 | 動漫社-那些讓我們一起熱血沸騰的動漫 | 3 |
| 109.10.22 | 棒壘社-社團迎新 | 30 |
| 109.10.22 | 服務性社團-新伙相傳,鬥陣來服務-服務性社團聯合迎新 | 72 |
| 109.10.22 | 資工系學會-資工特色周 | 193 |
| 109.10.22 | 營養.美髮系學會-吃營養了美 | 68 |
| 109.10.23 | 資管.健管.老福系學會-一起當個健康小老資 | 202 |
| 109.10.23 | 康樂性社團-弘飛社舞系列活動-校外聯合成果發表 | 1780 |
| 109.10.29 | 技藝性社團-回藝 x 技藝性 Home Party | 347 |
| 109.10.29 | 學生會-社團人加油站-社團評鑑及社團經營實務 | 63 |
| 109.10.29-11.06 | 食科系學會-ALL PASS 糖-歐巴歐膩都嗨趴 | 432 |
| 109.10.30 | 菓子.飲調.火藝社-菓然酒想和你藝起過萬聖 | 115 |
| 109.11.02-06 | 護理系學會-守護友情靠你傳-ALL PASS 糖糖 | 254 |
| 109.11.02-06 | 文創系學會-文瘋不動 2K2 | 42 |
| 109.11.04-05 | 妝品週-歸-0_後疫新時尚 | 837 |
| 109.11.05 | 餐旅系-第九屆餐旅異國美食節「泰想與你翻轉新世界」 | 176 |
| 109.11.05 | 國青社.飲調社-食字路口·陪你飲造·青春回憶 | 23 |
| 109.11.05 | 飲調社-基酒-酒久相聚在一起 | 56 |
| 109.11.07 | 菓子.西餐.吉他.飲調社-菓然酒想和他藝起去野餐 | 113 |
| 109.11.08 | 射箭社-三運盃射箭比賽 | 24 |
| 109.11.12 | 資工系學會-XF 電競講座 | 67 |
| 109.11.14 | 戶外探索社-加里山 | 7 |
| 109.11.19 | 巡守社-防身術 | 23 |

| 活動期程 | 活動名稱 | 參與人次 |
|--------------|-----------------------------------|------|
| 109.11.21 | 食科系學會-發揚弘愛歡樂時光 | 140 |
| 109.11.21 | 巡守社-反菸反毒宣導 | 21 |
| 109.11.21-22 | 飲調社-Fun 膽吃!Fun 膽玩!異國美食體驗趣 | 56 |
| 109.11.21-22 | 戶外探索社-水漾森林 | 9 |
| 109.11.21-22 | 社團經營師-第 52 期學生班 | 84 |
| 109.11.23 | 語聽.物治系學會-羅馬「物」「語」 | 50 |
| 109.11.23-24 | 西餐廚藝社-西餐劫 | 86 |
| 109.11.23-25 | 健管.資管.運休系學會.好久不"健"~惡"運"纏身,"資"等你來解 | 168 |
| 109.11.23-27 | 動漫社-中區聯合稿展 | 308 |
| 109.11.24 | 營養系學會-養兒日誌 | 18 |
| 109.11.24 | 學生會-社團人加油站-活動風險管理 | 30 |
| 109.11.26 | 飲調.葡萄酒研究社-薄酒菜品酒大會 | 96 |
| 109.11.26 | 動物保護宣導社-動物流浪之家參訪 | 15 |
| 109.11.26 | 巧點社-台式 Ma-Ca-Ron 陪著你 Go-Home~ | 61 |
| 109.11.26 | 老福系學會-老想甜滿你生活 | 60 |
| 109.11.26-28 | 美髮系學會-美髮週 | 90 |
| 109.11.28 | 西餐社-惜食.共食.享食 | 40 |
| 109.12.03 | 葡萄酒研究社-秉森酒莊之旅 | 37 |
| 109.12.03 | 飲調社-咖啡廳巡禮-想與你一同探索咖啡的奧妙 | 33 |
| 109.12.03 | 飲調社-咖啡拉花-咖但勒啡你莫屬 | 28 |
| 109.12.03 | 巧點社-巧手玩創意 | 32 |
| 109.12.03 | 吉他社-跨樂 2020 音樂節 | 707 |
| 109.12.03 | 羽球社-翔風盃羽球比賽 | 81 |
| 109.12.03-04 | 文創.幼保系學會-異形：潛藏 | 185 |
| 109.12.04 | 火藝社-燦音起舞-火舞熱音聯合活動 | 63 |
| 109.12.05-06 | 社團經營師-第 52 期學生班 | 90 |
| 109.12.07-08 | 妝品.食科.動保學程學會-收食妝備，來場驚心動魄的旅行 | 142 |
| 109.12.10 | 菓子社-成菓展 | 67 |
| 109.12.11 | 熱音社-成果發表 | 87 |
| 109.12.12 | 吉他社-第十一屆弘櫻獎 | 108 |
| 109.12.12 | 國青社-弘光科技大學 2020 幸福接手·讓愛延續聖誕餐會 | 125 |
| 109.12.12-13 | 戶外探索社-攀岩(關子嶺) | 14 |
| 109.12.15 | 激活夢想社-聖誕化妝晚會 | 5 |
| 109.12.15 | 鋼琴.國樂.管樂社-成果發表 | 62 |
| 109.12.15-16 | 健管系學會-太健康了吧!都是你當大富翁 | 205 |
| 109.12.16 | 飲調社-西哈聖誕夜飲你來狂歡 | 93 |
| 109.12.17 | 葡萄酒研究.西餐社-酒侍西引你 | 21 |
| 109.12.17 | 營養.環安系學會-安分點!上課不要皮在養 | 116 |
| 109.12.17 | 美髮系學會-聖誕趴【聖你不孤單】 | 40 |
| 109.12.17-18 | 物治系學會-治由治在,動次動 | 58 |
| 109.12.22 | 競技啦啦社-聖誕趴 | 15 |
| 109.12.22 | 護理系學會-「聖」的都給你 | 50 |
| 109.12.24 | 飲調社-調酒師技法-酒是關於你的心 | 56 |
| 109.12.26 | 熱舞社-TAMASHII | 22 |

| 活動期程 | 活動名稱 | 參與人次 |
|---|--------------------------------------|------|
| 109.12.26 | 西餐社-惜食.共食.享食 | 60 |
| 109.12.26-27 | 老福系學會-1516 向前衝，活動樣樣我精通 | 25 |
| 109.12.30 | 熱舞社-改潮換代 | 79 |
| 109.12.30 | 餐旅系學會-1091 新希望聖誕佳節慶團圓 | 60 |
| 109.12.30 | 妝品系學會-幹訓 | 10 |
| 109.12.31 | 餐旅系學會-期末會員大會暨交接典禮 | 335 |
| 110.01.04 | 妝品系學會-六系交接 | 304 |
| 110.01.06 | 營養系學會-珍珍高興見到你-期末進補 | 37 |
| 110.01.08 | 老福系學會-5 動青春 有你真 6 | 160 |
| 110.01.24 | TNA 二級美甲證照考試 | 18 |
| 110.01.24-25 | 戶外探索社-阿白縱走河馬崙山 | 7 |
| 110.02.25 | 語聽系學會-師生座談暨會員大會 | 119 |
| 110.02.26 | 文創系學會-嘩啦!拜年啦! | 143 |
| 110.03.03-04 | 食科系學會-二手書 | 49 |
| 110.03.04 | 國樂社-巧韻新聲迎新活動 | 22 |
| 110.03.04 | 國青社-社團迎新暨期初社員大會 | 9 |
| 110.03.04 | 桌遊社-迎新 | 32 |
| 110.03.06 | 戶外探索社-東卯山 | 6 |
| 110.03.09 | 激活夢想社-迎新 94 要 Vlog | 6 |
| 110.03.09-10 | 英語.營養系學會-英養院·靈異直播 | 135 |
| 110.03.11 | 巧點.鋼琴社-心甘琴悅 | 38 |
| 110.03.11 | 菓子社-期初暨社員大會 | 36 |
| 110.03.11 | 國際日-異遊未境 | 250 |
| 110.03.12 | 語聽系學會-漂洋大海就想「語」你「聽」場故事 | 154 |
| 110.03.15、110.03.22、 110.03.29、110.04.26 | 菓子社-烘焙之旅菓想和你一起 | 30 |
| 110.03.20-21 | 戶外探索社-郡大西巒 | 5 |
| 110.03.22 | 護理系學會-名人演講-麻辣鮮師-醫療 CP 賴青 | 220 |
| 110.03.22 | 幼保系學會-幼想與你黏 TT | 287 |
| 110.03.22 | 西餐.飲調社-西飲你我 藝見鍾情 | 57 |
| 110.03.23 | 葡萄酒.菓子社-如菓重來，HOT 想與你細品人生 | 49 |
| 110.03.23 | 運休.環安系學會-Gel Gun With Double S 環運伺服器 | 205 |
| 110.03.24 | 吉他社-別新吉之迎新 | 22 |
| 110.03.24 | 美髮系學會-勒烤 | 54 |
| 110.03.25 | 葡萄酒研究社-瓶中的陽光講座 | 26 |
| 110.03.25 | 運休系學會-狼才女貌 休要運釀殺氣 | 129 |
| 110.03.25 | 老福.食科.醫工系學會-幸福食刻，醫一不捨-三系聯合茶會 | 102 |
| 110.03.25 | 妝品.資管.桌遊社-看你怎麼妝?資想桌出大魔王 | 102 |
| 110.03.26 | 飲調社-Mojito Holiday | 61 |
| 110.03.27 | 菓子社-菓子烘焙展之旅 | 23 |
| 110.03.30 | 老福系學會-返老還童 | 212 |
| 110.03.30 | 動漫社-cosplay 咖啡廳 | 152 |
| 110.03.31 | 菓子社-子想與你童在一起 | 102 |
| 110.03.31 | 佳音社-繽紛彩繪復活節 | 18 |
| 110.03.31 | 動保學程學會-動知動次 | 204 |

| 活動期程 | 活動名稱 | 參與人次 |
|--------------|---|--------|
| 110.04.01 | 飲調社-西引你，飲接妳 | 58 |
| 110.04.03-05 | 戶外探索社-戒茂斯山上嘉明湖 | 5 |
| 110.04.07 | 吉他社-第三屆點歌傳情 | 105 |
| 110.04.08 | 餐旅.語聽.環安.妝品.美髮.運休.文創系學會-Do Re Mi 髮~ 妝起行囊環我語你創造幸運之旅 | 241 |
| 110.04.08 | 資管.資工.健管系學會-資想健你 資想一起烤 | 65 |
| 110.04.08 | 葡萄酒.西餐社-酒是西歡你，酒心 chocolate | 40 |
| 110.04.08 | 熱舞社-社員大會 | 52 |
| 110.04.08 | 營養系學會-營在起跑點，養出好身體 | 197 |
| 110.04.09 | 物治系學會-107 級授袍典禮 | 147 |
| 110.04.10 | 醫工系學會-醫工營 | 78 |
| 110.04.12 | 學生會-選舉大小事 | 40 |
| 110.04.12-16 | 食科系學會-ALL PASS 糖-「未」!該歐趴了吧~ | 420 |
| 110.04.12-16 | 物治系學會-運動健將，食治名歸 | 184 |
| 110.04.14 | 健管系學會-一起相健歐趴吧 | 77 |
| 110.04.15 | 食科系學會-系回饋-PUCCA 食想回饋你 | 179 |
| 110.04.15 | 幼保系學會-幼在 LINE TOWN 遇見你 | 236 |
| 110.04.15 | 餐旅系學會-期初會員大會暨師生座談會 | 355 |
| 110.04.16 | 文創.健管系學會-文爾摩斯 一健就知 | 178 |
| 110.04.16 | 護理系學會-傳遞熱護護的友情 | 333 |
| 110.04.16 | 飲調社-踏尋石岡飲樂趣 | 27 |
| 110.04.26-27 | 英語系學會-復活節活動-勇闖復活島! | 134 |
| 110.04.26 | 醫工系學會-西瓜大賽 | 60 |
| 110.04.29 | 羽球社-系際盃 | 25 |
| 110.05.02 | 戶外探索社-波津加山 | 5 |
| 110.05.03 | 醫工系學會-醫工週 | 97 |
| 110.05.03-07 | 動漫社-中區聯合稿展 | 294 |
| 110.05.04-05 | 文創系學會-馨憶 | 76 |
| 110.05.04-05 | 幼保.老福.環安.資工系學會-環我趣味！老資幼想玩！ | 209 |
| 110.05.06 | 巧點社-塔進你心裡 | 44 |
| 110.05.07 | 語聽系學會-授袍大典- Metamorphosis • 蛻變 | 118 |
| 110.05.12 | 菓子社-菓子奔跑吧！Taiwan 甜點運動會 | 43 |
| 110.05.13 | 護理系學會-加冠典禮 | 298 |
| 110.05.13-14 | 技藝性社團-藝起•弘愛地球 | 240 |
| 110.05.14 | 餐旅.美髮.老福系學會-華山獨老美饗宴 母親節感恩 | 92 |
| 110.05.15 | 食科系學會-高中體驗營-食在很有趣 | 25 |
| 110.05.17 | 西餐.國青.菓子.葡萄酒.飲調社-櫻樹樂 Initiale Restaurant - 五社聯合成果發表會 | 170 |
| 合計 | | 24,498 |

(三)跨校性活動：為促進社團與各大專院校交流活動，辦理跨校性比賽或觀摩活動，同時促進校際社團間的合作與培力。

| 活動期程 | 活動名稱 | 參與人次 |
|-----------|----------------------|------|
| 109.08.17 | 校外標竿學習參訪-台南應用科大 | 4 |
| 109.08.27 | 學生會及課指組交流-聖母醫護管理專科學校 | 47 |

| 活動期程 | 活動名稱 | 參與人次 |
|--------------|------------------------------|------|
| 109.11.14 | 全國啦啦隊公開賽 | 8 |
| 109.11.15 | 學生會及學生社團標竿學習三校交流-逢甲大學、樹德科技大學 | 127 |
| 109.11.28-29 | 第40屆全國大專院校食品暨營養盃 | 116 |
| 109.12.15-16 | 籃球社-大專盃 | 20 |
| 109.12.17 | 學生會-校際交流，標竿學習-南開科技大學 | 31 |
| 合計 | | 353 |

(四)進修部系列活動：為讓進修部學生能夠互相交流，促使進修部學生參與社團活動，激發學生之創意及活力，讓進修部學生擁有屬於自己的舞台，辦理專屬之系列活動。

| 活動期程 | 活動名稱 | 參與人次 |
|--------------|-----------------|-------|
| 109.09.06-10 | 看看你的臉 找尋我的光 | 1,600 |
| 109.09.21 | 進修部餐旅系迎新活動 | 134 |
| 109.11.17 | 進修部食科系青春臉弘弘迎新活動 | 63 |
| 109.12.10-31 | 弘耶暖心季 | 794 |
| 109.12.17 | 進修部食科系冬至活動 | 100 |
| 110.05.19 | 2021 麻將大賽 | 12 |
| 合計 | | 2,703 |

(五)社會關懷服務：為實現弘光「以人為本，關懷生命」之精神，以培養學生「取之社會、用之社會」的服務回饋精神，同時結合各系專業特色深入偏遠地區，讓社團學生參與中小學生營隊服務，將服務學習的理念落實於服務活動中，使社團人善盡社會責任。

1.博識公益教育講座服務成效：由各系科老師提供免費專業項目之課程講座、提供中彰投地區各級學校申請，已善盡大學社會責任。

| 編號 | 服務日期 | 講師 | 活動名稱 | 服務對象 | 受服務人次 |
|----|-----------|-----|--------------------|------|-------|
| 1 | 109.09.11 | 施佩緹 | 擁有專業=擁有自信 相信自己也能公益 | 僑泰高中 | 120 |
| 2 | 109.10.21 | 王靜儀 | 文化與生活美學 | 彰泰國中 | 40 |
| 3 | 109.11.02 | 吳海助 | 性別平等教育實務 | 僑建國小 | 66 |
| 4 | 109.11.06 | 鍾國良 | 美感素養-如何欣賞一幅畫作 | 南州國小 | 60 |
| 5 | 109.11.09 | 左綉靜 | 培養自學力-從西洋節慶培養英語力 | 外埔國小 | 25 |
| 6 | 109.11.11 | 吳海助 | 性別平等教育實務 | 明德中學 | 40 |
| 7 | 109.11.11 | 施佩緹 | 擁有專業=擁有自信 相信自己也能公益 | 嘉義家職 | 50 |
| 8 | 109.11.16 | 鍾國良 | 美感素養-如何欣賞一幅畫作 | 頂庄國小 | 40 |
| 9 | 109.11.18 | 楊靜芸 | 毛孩基本照護 | 公明國中 | 84 |
| 10 | 109.12.11 | 洪瑞黛 | 情緒管理 | 信義國中 | 70 |
| 11 | 109.12.17 | 邱蕙琳 | 生活中的時尚美學 | 暨大附中 | 29 |
| 12 | 109.12.24 | 王瑞 | 職涯-像極了愛情 | 彰泰國中 | 245 |
| 13 | 110.03.08 | 吳海助 | 仁愛有品從同理關懷做起 | 仁愛國小 | 50 |
| 14 | 110.03.12 | 施佩緹 | 擁有專業=擁有自信 相信自己也能公益 | 萬能工商 | 40 |
| 15 | 110.03.15 | 左綉靜 | 培養自學力-從節慶培養英語溝通力 | 社寮國小 | 31 |
| 16 | 110.04.08 | 王瑞 | 職涯-像極了愛情 | 大華國中 | 60 |
| 17 | 110.04.09 | 許紋華 | 溝通路上你和我：創造我好你也好的人 | 大華國中 | 30 |

| 編號 | 服務日期 | 講師 | 活動名稱 | 服務對象 | 受服務人次 |
|----|-----------|-----|------------------------|------|-------|
| | | | 際關係 | | |
| 18 | 110.04.12 | 陳美玲 | 溝通與表達-借名人逸事妙語為跨世代溝通開外掛 | 大華國中 | 30 |
| 19 | 110.04.13 | 呂珮芸 | 健康-頭頂上的秘密 | 大華國中 | 30 |
| 20 | 110.04.22 | 邱蕙琳 | 美學造型設計 | 暨大附中 | 34 |
| 21 | 110.04.23 | 鍾國良 | 美感素養-如何欣賞一幅畫作 | 媽厝國小 | 22 |
| 22 | 110.04.30 | 蔡尚甫 | 人際溝通-溝通與衝突管理 | 台中高工 | 31 |
| 合計 | | | | | 1,227 |

2.學生社團服務成效：由各學生社團提供弘愛關懷服務，充分利用各系學生所學專業，提供食、衣、住、行、育、樂及醫療健康照護等面向的關懷服務。服務過程中透過實地對話給予關愛，不僅能讓學生發揮才能，也透過志工服務增加學生視野廣度。

| 編號 | 日期 | 服務社團 | 內容 |
|----|---------------------|----------|--------------------------------------|
| 1 | 109.08.02-109.08.08 | 資管系學會 | 資想跟你探索卡通世界，服務人次 57 人，受惠人次 252 人。 |
| 2 | 109.08.03-109.08.05 | 吉他社 | 吉聚在一起，服務人次 34 人，受惠人次 87 人。 |
| 3 | 109.08.04-109.08.07 | 健管系學會 | 與你不健外，服務人次 61 人，受惠人次 124 人。 |
| 4 | 109.08.10-109.08.12 | 運休系學會 | 東來動去員足趣，服務人次 55 人，受惠人次 90 人。 |
| 6 | 109.08.13-109.08.14 | 食科/物治系學會 | 梧棲區農村青少年農業教育體驗，服務人次 47 人，受惠人次 108 人。 |
| 7 | 109.09.12 | 餐旅系學會 | 南屯區家扶中心義賣，服務人次 35 人，受惠人次，250 人。 |
| 8 | 109.09.12 | 學生會 | 眺藝大肚山，服務人次 24 人。 |
| 9 | 109.09.14-109.09.15 | 幼保系學會 | 帶動中小學，服務人次 48 人，受惠人次 200 人。 |
| 10 | 109.09.21-109.09.23 | 護理系學會 | 大「集」大利，捐「血」吃雞，服務人次 256 人。 |
| 11 | 109.09.21-109.10.09 | 食科系學會 | 帶動中小學，服務人次 56 人，受惠人次 224 人。 |
| 12 | 109.09.21-109.10.12 | 動保學程學會 | 帶動中小學，服務人次 72 人，受惠人次 162 人。 |
| 13 | 109.09.21-109.11.02 | 國青社 | 帶動中小學，服務人次 56 人，受惠人次 216 人。 |
| 14 | 109.10.03-109.10.04 | 國青社 | 小廚師育樂營，服務人次 46 人，受惠人次 44 人。 |
| 15 | 109.10.05-109.11.12 | 餐旅系學會 | 帶動中小學，服務人次 40 人，受惠人次 216 人。 |
| 16 | 109.10.07 | 學生會 | 眺。藝，服務人次 14 人，受惠人次 16 人。 |
| 17 | 109.10.08-109.10.29 | 創意飲調社 | 帶動中小學，服務人次 32 人，受惠人次 92 人。 |
| 18 | 109.10.08-109.10.29 | 菓子廚藝社 | 帶動中小學，服務人次 32 人，受惠人次 104 人。 |
| 19 | 109.10.15-109.11.05 | 西餐廚藝社 | 帶動中小學，服務人次 40 人，受惠人次 112 人。 |

| 編號 | 日期 | 服務社團 | 內容 |
|----|---------------------|-------------|--|
| 20 | 109.10.17 | 餐旅系學會(民創學院) | 院志工服務活動-弘光有愛.老幼共學，服務人次 40 人，受惠人次 284 人。 |
| 21 | 109.10.17 | 護理系學會 | 護咱照顧理ㄟ健康，服務人次 12 人，受惠人次 22 人。 |
| 22 | 109.10.20 | 菓子社 | 菓子手做義賣，服務人次 122 人。 |
| 23 | 109.10.24 | 學生會 | 眺。藝，服務人次 18 人，受惠人次 24 人。 |
| 24 | 109.10.26 | 西餐廚藝社 | 惜食、共食、享食，服務人次 151 人。 |
| 25 | 109.10.26 | 西餐廚藝社 | 餓勢力，西手做愛心，服務人次 88 人。 |
| 26 | 109.10.31-109.11.01 | 學生會 | 眺。藝，服務人次 58 人，受惠人次 146 人。 |
| 27 | 109.10.31 | 西餐社 | 食物銀行，服務人次 11 人，受惠人次 40 人。 |
| 28 | 109.10.31 | 崇德文化青年社 | 長青服務隊，服務人次 10 人，受惠人次 25 人。 |
| 29 | 109.11.05 | 西餐廚藝社 | 西餐與你/妳見面，服務人次 68 人。 |
| 30 | 109.11.07 | 幼保系/健管系學會 | 小英雄運動會，服務人次 82 人，受惠人次 260 人。 |
| 31 | 109.11.12 | 西餐廚藝社 | 快來湊一咖，西飽哩的胃，服務人次 65 人。 |
| 32 | 109.11.14 | 菓子廚藝社 | 手做點心，長照你心，服務人次 10 人，受惠人次 25 人。 |
| 33 | 109.11.19 | 國青社 | 信望愛服務活動，服務人次 10 人，受惠人次 30 人。 |
| 34 | 109.11.19 | 春暉社 | 反毒宣導，服務人次 40 人，受惠人次 300 人。 |
| 35 | 109.11.21 | 春暉社 | 反毒宣導，服務人次 20 人，受惠人次 40 人。 |
| 36 | 109.11.21-109.11.22 | 創意飲調社 | Fun 膽吃！Fun 膽玩！異國美食體驗趣，服務人次 48 人，受惠人次 64 人。 |
| 37 | 109.11.22 | 崇德文化青年社 | 長青服務隊，服務人次 15 人，受惠人次 25 人。 |
| 38 | 109.11.22 | 資訊志工服務社 | 夢想起飛，服務人次 8 人，受惠人次 12 人。 |
| 39 | 109.11.26 | 春暉社 | 反毒宣導，服務人次 50 人，受惠人次 100 人。 |
| 40 | 109.11.28 | 西餐社 | 食物銀行送餐，服務人次 5 人，受惠人次 30 人。 |
| 41 | 109.12.03 | 美甲社 | 沙鹿社區服務，服務人次 4 人，受惠人次 20 人。 |
| 42 | 109.12.03 | 巧手點心社 | 弘光平等幼兒園服務，服務人次 7 人，受惠人次 25 人。 |
| 43 | 109.12.05 | 崇德文化青年社 | 長青服務隊，服務人次 27 人，受惠人次 35 人。 |
| 44 | 109.12.05-109.12.06 | 妝品系學會 | 山區服務，服務人次 19 人，受惠人次 128 人。 |
| 45 | 109.12.07 | 西餐廚藝社 | 格外享瘦，健康西生活，服務人次 58 人。 |
| 46 | 109.12.10 | 餐旅系學會 | 2020 冬季愛心義賣跳蚤市場，服務人次 238 人。 |
| 47 | 109.12.12 | 住宿志工服務隊 | 斷捨離無手機日，服務人次 63 人。 |
| 48 | 109.12.12 | 國青社 | 桃園國際兒童村聖誕餐會，服務人次 40 人，受惠人次 80 人。 |
| 49 | 109.12.13 | 餐旅系學會 | 冬季家扶義賣，服務人次 42 人，受惠人次 1186 人。 |
| 50 | 109.12.18 | 食科系學會 | 食來運轉.明天惠更好，服務人次 18 人。 |
| 51 | 109.12.18 | 創意飲調社 | 曉明社會福利基金會服務，服務人次 8 人，受惠人次 25 人。 |
| 52 | 109.12.19 | 國青社 | 雅比斯教會，感謝有你。愛在聲邊，服務人次 14 人，受惠人次 50 人。 |
| 53 | 109.12.20 | 餐旅系學會 | 新希望聖誕佳節慶團圓，服務人次 34 人。 |
| 54 | 110.03.02-110.03.04 | 護理系學會 | 全校捐血，服務人次 238 人。 |
| 55 | 110.03.03-110.03.04 | 食科系學會 | 二手書拍賣-Look a book 一起愛地球，服務人次 49 人。 |
| 56 | 110.03.04-110.04.01 | 餐旅系學會 | 帶動中小學，服務人次 32 人，受惠人次 92 人。 |

| 編號 | 日期 | 服務社團 | 內容 |
|----|---------------------|-------------|---|
| 57 | 110.03.04-110.03.29 | 食科系學會 | 帶動中小學，服務人次 60 人，受惠人次 112 人。 |
| 58 | 110.03.04-110.03.26 | 創意飲調社 | 帶動中小學，服務人次 44 人，受惠人次 120 人。 |
| 59 | 110.03.04-110.04.01 | 西餐廚藝社 | 帶動中小學，服務人次 32 人，受惠人次 96 人。 |
| 60 | 110.03.08-110.04.26 | 國青社 | 帶動中小學，服務人次 36 人，受惠人次 108 人。 |
| 61 | 110.03.08-110.04.26 | 幼保系學會 | 帶動中小學，服務人次 40 人，受惠人次 140 人。 |
| 62 | 110.03.15-110.04.26 | 菓子廚藝社 | 帶動中小學，服務人次 32 人，受惠人次 105 人。 |
| 63 | 110.03.22-110.04.01 | 吉他社 | 帶動中小學，服務人次 38 人，受惠人次 104 人。 |
| 64 | 110.03.20 | 護理系學會 | 護咱看到，理ㄟ笑容，服務人次 12 人，受惠人次 24 人。 |
| 65 | 110.03.22-110.04.12 | 西餐廚藝社 | 華山義賣，服務人次 142 人 |
| 66 | 110.03.25 | 西餐廚藝社 | 光田護理之家義煮，服務人次 30 人，受惠人次 50 人。 |
| 67 | 110.04.10 | 崇德文化青年社 | 長青服務隊(一)，服務人次 18 人，受惠人次 45 人。 |
| 68 | 110.04.13 | 菓子廚藝社 | 子想與你義起~提起熱情，餅持愛心，服務人次 60 人。 |
| 69 | 110.04.29-110.05.13 | 春暉社 | 反毒宣導，服務人次 21 人，受惠人次 150 人。 |
| 70 | 110.05.01 | 崇德文化青年社 | 長青服務隊(二)，服務人次 11 人，受惠人次 45 人。 |
| 71 | 110.05.01-110.05.15 | 吉他社 | 兒童家園服務學習，服務人次 21 人，受惠人次 86 人。 |
| 72 | 110.05.04 | 餐旅/美髮/老福系學會 | 華山獨老美饗宴，母親節感恩，服務人次 92 人，受惠人次 50 人。 |
| 73 | 110.05.06 | 春暉社 | 一中街反毒宣導，服務人次 37 人，受惠人次 150 人。 |
| 74 | 110.05.06 | 餐旅系學會 | 讓愛轉動 惜福市集系列活動一:公益野餐派對，服務人次 26 人，受惠人次 209 人。 |
| 75 | 110.05.12 | 創意飲調社 | 曉明基金會社區服務，服務人次 9 人，受惠人次 29 人。 |
| 76 | 110.05.13 | 巧手點心社 | 把愛傳出去公益活動，服務人次 34 人。 |
| 77 | 110.05.15 | 幼保系 | 茄寶劇團培訓班— 協助慢啼寶貝舞台發光計畫，服務人次 10 人，受惠人次 23 人。 |
| 78 | 110.05.15 | 資訊志工服務社 | 資訊志工服務，服務人次 7 人，受惠人次 42 人。 |
| 79 | 110.07.20 | 國際志工服務隊 | 柬埔寨視訊交流，9 人次參與服務，被服務共計 50 人次(視訊)。 |

五、衛生保健與健康促進推動情形

- (一)健康服務：進行傷病處理、轉介醫院、校醫門診、休養觀察、器材借用及體位檢測等服務共 4,193 人次。
- (二)學生團體平安保險：109 學年度學生團體保險由三商美邦人壽保險公司承保，申請理賠件數共計 760 件。
- (三)師生健康檢查與追蹤：辦理新生及海青班等境外學生之健康檢查，以建立完整學生健康資料，強化學生健康管理，並針對高關懷的學生，進行健康輔導。

| 活動期程 | 活動名稱 | 參與人次 |
|---------------------|--------------|-------|
| 109.08.31-109.09.03 | 教職員健康檢查 | 428 |
| 109.09.28-109.10.06 | 新生健康檢查 | 3,116 |
| 110.02.01-110.05.31 | 新生健康輔導 | 187 |
| 110.05.06 | 海青班 40 期健康檢查 | 73 |
| 110.08.01-110.09.30 | 海青班 40 期健康輔導 | 6 |
| 合計 | | 3,810 |

(四)餐飲衛生管理及健康飲食推廣：執行各項餐飲衛生檢查及餐廚人員教育訓練，推廣健康餐飲，並提供安全、衛生、健康的膳食環境，提升師生用餐品質。

| 活動期程 | 活動名稱 | 成果 |
|--|---|---------|
| 109.09.10-110.05.14 | 「餐廚人員衛生安全教育訓練」14 場。 | 145 人次 |
| 109.09.10-110.06.30 | 餐飲衛生管理（食材登錄稽查、餐飲衛生檢查、餐具檢查、油炸油檢測、食材檢驗、微生物檢驗、水質檢驗）。 | 3,584 件 |
| 109.11.01-109.11.10 110.05.01-110.05.10 | 餐飲滿意度調查 2 次。 | 1,071 份 |

(五)社區衛生教育宣導：

- 1.109.09.10 辦理社區幼兒園菸害防制宣導短劇活動，帶領幼保系學生、校園安全巡守社，及健康天使服務隊志工學生至本校附設幼兒園，針對幼兒園師生辦理菸害防制宣導活動，推廣無菸家庭，培養幼兒園生菸害防制觀念，共計 118 人幼兒園生。
- 2.109.09.11-09.30 辦理「拒絕菸害 愛護身體」社區幼兒園菸害防制宣導(共 5 場次)，透過班級老師運用繪本《無菸的家》、兒歌-我家不吸菸、菸害防治影片、禁菸標誌、禁菸場所等，引導幼兒認識菸對身體的危害，並引導幼兒知道如何拒絕菸害、愛護身體，共計 118 位幼兒園師生參加。
- 3.109.10.29 辦理萬聖節活動（拒菸、反毒宣導）結合弘光附設幼兒園及校安暨軍訓室共同宣導，適逢萬聖節前夕，本校附設幼兒園生盛裝打扮成童話公主、仙子、王子、巫婆卡通造型巴斯光年、美國隊長蜘蛛人等多變可愛造型至各辦公室，軍訓室特別準備好餅乾、糖果發放給小朋友，小朋友從軍訓、校安同仁手上拿到糖果，興奮不已，並藉機宣導拒菸、反毒常識，讓幼兒園生免於毒害，拒菸反毒向下紮根，從小做起，人人都是拒菸反毒小天使，共計 118 位幼兒園師生參加。
- 4.109.11.18 辦理「一件好事 救海洋」撿拾菸蒂環保行動，由學務長身先士卒親自帶領春暉社志工同學及違規吸菸學生，清理本校社區大排水溝旁道路菸蒂、菸盒及垃圾，透過親身服務的過程，來為社區環境盡心力，保持街道巷弄整潔乾淨並體認服務與學習並重，以實際彎腰的行動，來了解要有維護環境整潔的觀念與責任，使我們生活的環境更美好，培養青少年環境永續、綠美化等觀念，使環境教育向下扎根，參加人數共計 25 位師生。
- 5.110.05.13 社區健康飲食活動-「身體密碼大解密-打造健康好體位闖關活動」，結合台中市沙鹿衛生所、康善基金會及本校營養系暨營養醫學所老師帶領選修「營養諮詢及教育」的學生及健康天使志工隊學生共同舉辦，校長蒞會場參與活動及台中市沙鹿衛生所護理師、康善基金會執行長現場指導。闖關內容包括「血壓、體組成及握力檢測」、「高鈣、低鈉飲食大考驗」衛生教育與「無糖茶飲品嘗」等互動方式進行活動，建立健康飲食的正確認知，以提升高鈣及低鈉飲食健康知能，參加教職員工生共計 81 人。

(六)健康促進學校計畫：

- 1.110 年度教育部補助大專院校推動健康促進學校實施計畫總經費 392,000 元(補助款

350,000 元，本校自籌款 42,000 元)。

- 2.依據 WHO (世界衛生組織) 健康促進學校的六大範疇為參考標準，以教職員工生健康問題及健康需求訂定，本校健康促進議題，並設計「健康守衛戰-星際任務」為計劃之主題，以航向星際，守衛健康，推動議題包含「健康體位」、「菸害防制(無菸校園)」、「新世代反毒(防制學生藥物濫用)活動」、性教育(含愛滋病防治)」、「急救訓練」、「食在安心~餐飲衛生管理」及「安全教育」等健康議題，師生共 72,744 人次參加。

六、諮商輔導工作的推廣

- (一)輔導活動：舉辦各類型輔導活動，以使學生在參與過程中，增加對自我之認識了解，學習如何經營人際關係，並培養關懷周遭環境的動機與能力。此外，為增進教師陪伴、輔導學生的知能與技巧，亦辦理相關輔導知能講座。109 學年規劃執行生命、性別、生涯與學習主題活動，並以多元方式呈現，表列如下：

| 類型 | 簡述活動內容 | 人次 |
|----------|--|-------|
| 成長團體 | 透過團體輔導互動增進個人心靈成長，共計 20 場次： 1.連續數週的週間團體 3 場，共 14 場次。 2.週末工作坊共 6 場次。 | 135 |
| 主題式班級輔導 | 以班級為單位，宣導心理衛生知識，共 14 場。 | 436 |
| 新生定向班級輔導 | 透過心理測驗檢測日間部新生心理健康狀況，宣導諮商輔導資源，並進行後續追蹤輔導。自 106 學年起開放進修部及學士後新生班級預約。本學年日間部及進修部合計共 51 場。 | 2,037 |
| 主題輔導週 | 在上下學期，各辦理生命教育及性別平等主題的系列活動，包括在 7-11 前擺攤闖關、電影賞析、座談會、體驗活動，共 12 場。 109.1 學期主題「翻開生命這本書」生命教育主題輔導週，109.2 學期主題「在愛中成長」性別與愛情主題輔導週及「擁抱多元性別與愛情」主題輔導週。 | 1,085 |
| 心靈桃花源互動區 | 心理衛生觀念宣導暨諮輔資源介紹，含括「生命教育」、「性別平等」等主題之系列體驗活動，活動內容有心電影、心資訊、心體驗，共 2 場。 | 507 |
| 特色主題活動 | 109 年主題為「弘觀自在.光大創意.人文行動-打造未來世界公民」，執行「『弘觀自在』—正念自在活動」及「『弘觀自在』—森活自在活動」之系列活動。109 學年共辦理 7 場。 | 483 |
| 教師輔導知能講座 | 每學期根據輔導實務所需規劃講座主題，開放全校教職員自由參加，共 7 場。 | 465 |
| 合計 | | 5,148 |

- (二)個別諮商：經由一對一談話方式釐清令學生困擾之議題，協助學生找尋處理困境之方法，必要時聯繫家長、教師，或其他校內外資源，共同研討輔導策略。109 學年總計服務 3,067 人次。

- (三)休退轉復學生追蹤輔導：

- 1.於學生辦理休退學時協助學生充分思考，做出適合自己的生涯選擇，並追蹤關懷休退學學生後續生活適應，109 學年共輔導 798 人次。

2.為了協助轉復學生進入校園後能順利適應安頓，減少再度轉學或休學情況，諮輔中心每學期皆與生輔組合辦轉復學生團體座談會。109 學年度共進行 2 場，53 位轉復學生參與。

(四)同儕輔導：成立諮輔志工隊，協助諮輔中心各項活動的宣傳與執行。志工隊人數約 20 人，定期舉辦訓練，使其具備自助助人能力，亦進行社區弱勢關懷服務，包括「失能失智老人、視多障、心智障礙天使、阿尼色弗兒童家園失依兒童及青少年」等服務對象，達助人自助成效。109 學年度共舉辦 11 場志工訓練活動，合計 431 人次志工參與，服務弱勢朋友 472 人次。

(五)特殊教育學生輔導：每學期依據學生課業學習、生活適應、輔具申請等需求，於個別化支持服務計畫（ISP）會議邀請系主任、導師、學生或家長、相關教學或行政人員與會討論，提供個別化服務，統計 109 學年共舉辦 21 場，共 252 人次參與。109 學年度提供下列服務：

- 1.學業輔導之課業加強輔導合計 143 小時，共計輔導 17 人次。
- 2.助理人員服務計 5 人次申請。
- 3.資源教室特教相關會議共計 35 場次，565 人次參加。
- 4.聯誼性活動共計 13 場次，313 人次參加。
- 5.心理成長團體暨宣導活動計 33 場次，797 人次參加。

(六)特殊輔導空間：

- 1.自我抒壓練習室：抒壓室內有各種抒壓設施，可幫助本校學生練習抒壓方式，減輕身、心理負擔。109.1 學期因新冠肺炎疫情暫不開放；109.2 學期起調整使用功能，改為諮商晤談學生舒緩情緒之空間。
- 2.悅讀書房與課輔室：可做為身心障礙學生團體討論、閱讀學習、課後輔導之空間，以及與輔導老師晤談諮商的場所。109 學年度悅讀書房共計 0 人次使用，課輔室共計 963 人次使用。

七、原住民族學生輔導

(一)109 學年度原住民族學生分佈狀況：原住民學生共計 225 人，其中日間部 126 人，進修部 99 人。16 族中，本校目前並無噶瑪蘭族、撒奇萊雅族、拉阿魯哇族、卡那卡那富族等四個族別的原民學生。

| 序號 | 1 | 2 | 3 | 4 | 5 | 6 | 7 | 8 | 9 | 10 | 11 | 12 |
|----|------|-----|-----|----|-----|-----|-----|---------|-------|-----|-----|------|
| 族別 | 太魯閣族 | 布農族 | 卑南族 | 邵族 | 阿美族 | 泰雅族 | 排灣族 | 雅美(達悟族) | 鄒(曹)族 | 魯凱族 | 賽夏族 | 賽德克族 |
| 人數 | 12 | 38 | 6 | 2 | 64 | 34 | 43 | 2 | 9 | 3 | 4 | 8 |

(二)原住民證照及生活輔導情形：配合本校專業課程培訓的機會，辦理電腦、美容、溯溪、族語、求職就業相關輔導活動，並且協助學生校園適應並提升本校原住民學生的競爭力。

| 活動期程 | 活動名稱 | 參與人次 |
|---------------------|--|------|
| 109.09.14-110.01.10 | 原力加油站加強原民生活生涯輔導。 | 56 |
| 109.09.19 | 辦理原來就是原民迎新，首次將迎新活動辦到校外原住民阿鈴鈴工作坊，並以熱情原住民迎賓舞與社員互動。 | 30 |
| 109.09.25-109.12.04 | 布農族語輔導課程計 9 場次。 | 45 |
| 109.09.23 | 與原住民就業服務處共同辦理原民生求職技巧工作坊， | 60 |

| 活動期程 | 活動名稱 | 參與人次 |
|---------------------|-------------------------------|------|
| | 輔導學生面試應徵工作，並不定期提供校外相關就業資訊給學生。 | |
| 109.10.05-109.11.30 | 排灣族太魯閣族語輔導課程計 9 場次。 | 36 |
| 109.10.07-109.10.14 | 與就業輔導組共同辦理職涯一對一諮詢計 5 場次。 | 5 |
| 109.10.08-109.12.10 | 與語言中心合辦英文多益衝刺輔導班。 | 30 |
| 109.10.09-109.12.08 | 與語言中心合辦日文檢定輔導班。 | 20 |
| 109.10.23-109.12.04 | 太魯閣族語輔導課程計 7 場次。 | 35 |
| 109.10.27 | 辦理原住民職涯參訪活動。 | 7 |
| 109.11.01 | 原民溯溪證照輔導班初階證照。 | 3 |
| 109.11.04 | 辦理原住民職涯論壇活動。 | 68 |
| 109.11.16 | 辦理 11 月份原住民學生慶生會。 | 21 |
| 109.12.05-109.12.13 | 辦理社團經營師輔導班教導活動規劃及撰寫的能力。 | 13 |
| 109.12.10 | 邀請傑出畢業校友布農族黃振勝分享畢業求職之路。 | 30 |
| 109.12.18 | 辦理 12 月份原住民學生慶生會。 | 27 |
| 109.12.28 | 召開與 108-2 學期原民生成績不合格導師會議。 | 25 |
| 110.02.01-110.03.14 | 華語導遊證照輔導考試並取得證照。 | 1 |
| 110.02.22-110.06.30 | 原力加油站加強原民生活生涯輔導。 | 114 |
| 110.03.05-110.04.23 | 布農族語輔導課程計 7 場次。 | 35 |
| 110.03.03 | 與原住民就業服務處共同辦理原民生求職技巧工作坊。 | 60 |
| 110.03.05 | 辦理原民生課業預警導師會議。 | 19 |
| 110.03.08-110.04.19 | 排灣族族語輔導課程計 7 場次。 | 42 |
| 110.03.11 | 辦理 3 月份原住民學生慶生會。 | 21 |
| 110.03.25 | 邀請畢業原民文化推廣社團學長姐回校分享。 | 30 |
| 110.03.27-110.03.28 | 辦理廬山社區發展協會賽德克族文化產業觀光。 | 18 |
| 110.04.08 | 與諮商輔導中心辦理心靈成長工作坊。 | 15 |
| 110.04.10 | 辦理辦理 4 月份原住民學生慶生會。 | 27 |
| 110.04.01-110.05.30 | 與語言中心合辦日文檢定輔導班。 | 20 |
| 110.05.02 | 原住民溯溪初階輔導課程研習活動。 | 43 |
| 110.05.11 | 辦理 5 月份原住民學生慶生會。 | 31 |
| 110.06.09-110.06.17 | 與就業輔導組共同辦理職涯一對一諮詢計 2 場次。 | 2 |
| 合計 | | 989 |

(三)原住民文化生態文化研習暨導覽解說：帶領本校原住民學生深入不同部落體驗，並且藉由原住民學生相互交流增廣見聞，鼓勵大專校院原住民學生能夠回原鄉部落進行回饋，以順利推廣原住民生態文化及相關導覽活動。

| 活動期程 | 活動名稱 | 參與人次 |
|---------------------|--|------|
| 109.10.17-109.10.18 | 與司馬庫斯部落社區發展協會共同辦理泰雅族部落文化產業觀摩並參與當地部落文化生活。 | 38 |
| 109.12.02 | 辦理台中市雪山坑桃山部落導覽及生態產業參觀。 | 28 |
| 110.03.27-110.03.28 | 與南投廬山社區發展協會，辦理賽德克族部落產業觀摩並參與當地部落文化生活。 | 40 |
| 110.04.10 | 辦理排灣族文化體驗課程，讓學生從遊戲中學習並且仿效部落 | 35 |

| | | |
|-----------|------------------------|-----|
| | 環境，讓學生沉浸於部落。 | |
| 110.04.30 | 辦理台中市和平區松鶴部落導覽及生態產業參觀。 | 20 |
| 合計 | | 161 |

(四)原住民部落社區服務：鼓勵本校原住民學生及社團學生進入原鄉部落及鄰近社區進行社區服務，除了可以了解原住民文化外並可以與原鄉部落進行交流。

| 活動期程 | 活動名稱 | 參與人次 |
|---------------------|--|-------|
| 109.08.23 | 南投縣人和部落愛在偏鄉義剪服務活動。 | 368 |
| 109.09.27 | 苗栗大湖文康中心原住民社區關懷活動。 | 323 |
| 109.11.18 | 台中市太平新光里文健站原住民社區關懷活動。 | 44 |
| 109.12.02 | 台中市和平區三叉坑部落偏鄉義剪服務活動。 | 250 |
| 109.12.05-109.12.06 | 南投縣信義鄉望鄉部落偏鄉服務活動。 | 250 |
| 109.12.13 | 台中市社區提供點心製作教學及義賣活動。 | 493 |
| 110.03.08-110.05.10 | 台中市太平區新光文健站帶領原住民長者樂齡肢體運動伸展。 | 230 |
| 110.03.19 | 愛在偏鄉義剪服務活動，台中市和平區(和平、南勢、裡冷、松鶴、哈崙台)文化健康站。 | 240 |
| 110.03.21 | 苗栗天狗部落原住民社區關懷活動。 | 158 |
| 110.04.07-110.05.05 | 台中市大肚區文健站帶領原住民長者樂齡肢體運動伸展活動。 | 80 |
| 110.04.10 | 彰化竹中里義剪服務活動。 | 244 |
| 110.04.11 | 南投縣新鄉部落義剪服務活動。 | 158 |
| 110.04.29 | 台中市南屯永春文健站義剪服務活動。 | 32 |
| 110.04.30 | 台中縣和平區松鶴部落美容按摩及剪髮技巧活動。 | 250 |
| 110.05.06 | 南投信義鄉協助文健站衛教培訓活動。 | 57 |
| 合計 | | 3,177 |

(五)原住民文化推廣系列活動：凝聚本校原住民學生之向心力，推廣原住民文化與原住民社區文物交流等藉由原住民學生社團的成立。

| 活動期程 | 活動名稱 | 參與人次 |
|---------------------|----------------------------------|------|
| 109.10.05-109.11.30 | 辦理舞動圓、原生活動，聘請排灣族張倩旻老師教授排灣族傳統四步舞。 | 90 |
| 109.10.08 | 邀請布農王良香老師教導原民小米酒製作。 | 55 |
| 109.10.21 | 邀請布農族王良貴老師教導原民風杯袋。 | 65 |
| 109.10.24 | 辦理原住民文化植栽課程講述排灣族文化與植物生態的連結。 | 34 |
| 109.11.28 | 配合校慶活動邀請布農族王良貴老師教導原民織袋。 | 55 |
| 109.09.21-110.01.20 | 通識學院開設阿美語課，共 47 人次選修。 | 47 |
| 109.09.21-110.01.20 | 本校通識學院開設原住民文化課程。 | 42 |
| 109.09.25-109.12.04 | 布農族語輔導課程計 9 場次。 | 45 |
| 109.10.23-109.12.04 | 太魯閣族語輔導課程計 7 場次。 | 35 |
| 109.10.05-109.11.30 | 排灣族太魯閣族語輔導課程計 9 場次。 | 36 |
| 109.11.26 | 辦理原民瘋收祭” 半山腰音樂會” 活動推廣原民文化。 | 38 |

| 活動期程 | 活動名稱 | 參與人次 |
|---------------------|---|------|
| 109.09.15 | 參加中區區域原住民族學生資源中心辦理「109年度中區大專校院原民族文化及學生輔導知能增能活動暨工作小組會議」。 | 58 |
| 109.09.25 | 參加中興大學召開中區區域原資中心增能研習營。 | 1 |
| 109.10.16 | 參加原住民學生輔導及生涯輔導知能專業增能研習。 | 57 |
| 109.12.06 | 參與大葉大學、中區區域原住民族學生資源中心(國立中興大學)、中山醫學大學聯合舉辦中區大專院校聯合運動會。 | 380 |
| 109.12.17-109.12.18 | 參與由慈濟科技大學辦理全國原資中心主管會議研習營。 | 1 |
| 109.12.18 | 邀請明台高職幼保系學生參觀本校原資中心。 | 39 |
| 109.12.23 | 辦理原民聖誕慶祝活動，邀請靜宜大學原住民學生與本校原民社團學生交流互動。 | 47 |
| 109.12.29 | 至中興大學開中區區域原資中心增能研習營。 | 1 |
| 110.03.05-110.04.23 | 布農族語輔導課程計7場次。 | 35 |
| 110.03.08-110.04.19 | 排灣族語輔導課程計7場次。 | 42 |
| 110.03.18 | 參加中區區域原住民族學生資源中心辦理「110年度中區大專校院原民族文化及學生輔導知能增能活動暨工作小組會議」。 | 58 |
| 110.03.24-110.05.12 | 配合原民文化週活動校慶活動邀請老師教導金杯鼓打擊練習。 | 65 |
| 110.04.10 | 邀請排灣族林春美老師教導原民風零錢包，並且針對各族原民圖騰做簡單介紹。 | 48 |
| 110.04.28 | 至國立暨南大學參加「2021中區原青創業資源鏈結暨原聚論壇」並且簽訂合作備忘錄。 | 75 |
| 110.04.29 | 邀請布農王良香老師教導原民小米酒製作。 | 55 |
| 110.04.29 | 辦理原住民族文化手工藝課程。 | 65 |
| 110.05.01 | 大雅綜合服務中心參加台中市都會區原住民族母親節感恩暨福利宣導活動原民舞蹈表演。 | 150 |
| 110.05.06 | 參與青年署職涯輔導種教師培訓「人生設計共學坊—初階課程」。 | 30 |
| 110.05.11-110.05.13 | 辦理舞動圓、原生活動學習及交流各族群文化的舞蹈內涵。 | 135 |
| 110.05.13 | 參與東海大學音樂祭活動跨校文化交流活動。 | 380 |
| 110.05.20-110.07.20 | 辦理原民學生錄製族語防疫宣傳影片上傳粉絲專業宣傳，並且受邀原民電視台、大愛電視台及各大報章媒體的採訪報導。 | 440 |
| 110.06.12 | 辦理原民生畢業線上祝福活動。 | 158 |
| 110.06.20-110.07.15 | 拍攝原住民族文化推廣影片，利用線上進行文化推廣線上課程並且邀請原民藝術家講解原民文化裝置藝術的內涵。 | 155 |
| 110.07.06 | 參與青年署職涯輔導種教師培訓「人生設計共學坊—進階課程」。 | 30 |

| 活動期程 | 活動名稱 | 參與人次 |
|------|------|-------|
| | 合計 | 3,047 |

八、學生就業輔導

- (一) 勞動部勞動力發展署中彰投分署 110 年度補助本校辦理「2021 彩弘人生就業服務系列活動」包括：校園徵才(271,000 元)、學生赴業界參訪(140,760 元)、企業座談會(36,900 元)、就業講座(76,980 元)、產業相關講座(50,400 元)、履歷健診(50,400 元)等活動，核定補助總經費共計 626,440 元。
- (二) 勞動部勞動力發展署「109 學年度補助大專校院辦理就業學程計畫」本校經核定通過 14 件，補助總經費共計新台幣 11,200,000 元。
- (三) 109.09.10 辦理 108 學年度勞動部勞動力發展署「補助大專校院辦理就業學程計畫」實地評鑑。
- (四) 協助護理系、物理治療系、語言治療與聽力學系及營養系辦理 110 年第二次專技高普考試集體報名相關作業，報名人數：護理師 191 人、物理治療師 99 人、語言治療師 25 人、聽力師 14 人及營養師 43 人，共計 372 人次報名。
- (五) 學務處就業輔導組定期每 2 週至 104 人力銀行搜尋系所相關產業職缺之工作機會，並提供於各系所代為公告轉寄給畢業校友或在校學生，讓校友或學生瞭解產業人才需求脈動及各系所工作機會資訊，109 學年度共計提供 500,333 筆職缺數。
- (六) 109 學年度推動 UCAN 各項診斷集體團測，上學期日間部四技大一班級共計 40 班，施測人數達 1,697 人。下學期日間部四技大三班級抽測共計 34 班，施測人數達 815 人；日、夜間部四技應屆畢業班共計 58 班，施測人數達 2,171 人。
- (七) 109 學年度協同各系所辦理相關職涯活動以提升學生就業力，包括：職涯相關講座及工作坊 37 場(2,060 人次)、一對一諮詢 17 場次(63 人次)、企業參訪 19 場(815 人次)、企業說明會 4 場(400 人次)、校友傳承座談會 16 場(794 人次)、共計 93 場次，參與人數共達 4,132 人，各系職涯導師共計 56 位，協助輔導學生升學、就業資訊等，輔導人次共計 659 人次。
- (八) 109 學年度協同各系所辦理專業證照輔導班以提升學生專業能力，開班數共計 56 班，輔導人次總計 1,780 人。
- (九) 於 110 年 2 月提供「103 學年度(民國 104 年)畢業生畢業滿 5 年畢業流向調查」、「105 學年度(民國 106 年)畢業生畢業滿 3 年畢業流向調查、107 學年度(民國 108 年)畢業生畢業滿 1 年畢業流向調查、107 學年度(民國 108 年)畢業生之雇主滿意度調查」分析成果報告書；統計各教學單位針對各成果報告之反饋至課程與教學改善項目，如下表：

| 項次 | 報告書名稱 | 反饋項目 |
|----|-----------------------------------|-------|
| 1 | 103 學年度(民國 104 年)畢業生畢業滿 5 年畢業流向調查 | 72 項 |
| 2 | 105 學年度(民國 106 年)畢業生畢業滿 3 年畢業流向調查 | 68 項 |
| 3 | 107 學年度(民國 108 年)畢業生畢業滿 1 年畢業流向調查 | 35 項 |
| 4 | 107 學年度(民國 108 年)畢業生之雇主滿意度調查 | 35 項 |
| | 總計 | 210 項 |

參、各項統計資料

表1、學生就學獎補助統計表

| 獎助學金名稱 | 人數(次) | 金額(元) |
|--------|-------|-------------|
| 學雜費減免 | 2,937 | 85,822,414 |
| 就學貸款 | 6,779 | 321,136,938 |

| 獎助學金名稱 | 人數(次) | 金額(元) |
|--------------|-------|------------|
| 弱勢助學(教育部) | 921 | 15,362,860 |
| 弱勢助學(學校提撥) | | 11,313,280 |
| 緊急紓困助學金 | 75 | 1,565,000 |
| 學產基金急難慰問金 | 31 | 570,000 |
| 生活助學金(教育部) | 159 | 3,298,000 |
| 生活助學金(學校提撥) | | 2,000,000 |
| 工讀助學金 | 333 | 13,158,303 |
| 住宿減免補助(學校提撥) | 112 | 854,250 |
| 住宿基金補助(房東捐贈) | 1 | 8,500 |
| 學生技能競賽 | 116 | 677,700 |
| 畢業生操行優良獎金 | 75 | 150,000 |
| 學生光田醫院就學助學金 | 437 | 3,251,200 |
| 學生校外獎助學金 | 1 | 8,500 |

表2、學生事務處近3年執行計畫經費統計表

| 案件總類 | | 年度 | 107 | 108 | 109 |
|------------------------|--------|----|------------|------------|------------|
| | | | | | |
| 政府部會案件 (不含國科會及教育案件) | 總件數 | | 4 | 5 | 6 |
| | 總金額(元) | | 341,000 | 2,204,700 | 2,214,000 |
| 教育部案件 | 總件數 | | 22 | 28 | 20 |
| | 總金額(元) | | 29,736,632 | 32,194,984 | 25,434,907 |
| 校內補助 | 總件數 | | 19 | 28 | 12 |
| | 總金額(元) | | 7,827,999 | 7,223,993 | 7,284,820 |
| 總計 | 總件數 | | 26 | 33 | 26 |
| | 總金額(元) | | 37,911,631 | 41,623,677 | 34,933,727 |

表3、學校辦理各項社會關切教育之主題執行情形情況表

| 學年度 | 學期 | 所辦理的活動總數 | 全校教師參與人次 | 教師平均參與率 (教師參與人次/ 全校教師總人數) | 全校學生參與人次 | 全校學生平均參與率 (全校學生參與人次/ 全校學生人數) |
|-----|----|----------|----------|---------------------------------|----------|------------------------------------|
| 109 | 上 | 346 | 1,504 | 529% (1,504/284) | 39,566 | 311% (39,566/12,700) |
| | 下 | 212 | 814 | 288% (814/282) | 18,152 | 151% (18,152/11,977) |

表4、社團活動辦理情形統計

| 學年度 /學期 | 社團類別 | 自治性 | 技藝性 | 服務性 | 康樂性 | 學藝性 | 體能性 | 志工性 | 聯誼性 | 合計 |
|------------|----------|------|------|-----|-----|-----|------|-----|-----|-------|
| | 統計項目 | | | | | | | | | |
| 109/1 | 社團數 | 25 | 14 | 7 | 6 | 9 | 17 | 6 | 4 | 88 |
| | 社團參與學生數 | 386 | 638 | 176 | 365 | 183 | 425 | 106 | 131 | 2410 |
| | 校內行政老師人數 | 0 | 3 | 2 | 0 | 0 | 4 | 0 | 2 | 11 |
| | 校內/校外 | 25/0 | 6/12 | 4/3 | 1/6 | 2/7 | 3/14 | 5/1 | 2/0 | 48/43 |

| 學年度/學期 | 社團類別 | 自治性 | 技藝性 | 服務性 | 康樂性 | 學藝性 | 體能性 | 志工性 | 聯誼性 | 合計 |
|--------|-------------|-------|------|-----|-----|-----|------|-----|-----|-------|
| | 統計項目 | | | | | | | | | |
| | 指導老師人數 | | | | | | | | | |
| | 校內/校外活動辦理次數 | 60/13 | 26/9 | 3/2 | 7/1 | 4/4 | 4/8 | 0 | 2/0 | 143 |
| | 服務活動辦理次數 | 22 | 22 | 7 | 0 | 0 | 0 | 1 | 0 | 52 |
| 109/2 | 社團數 | 24 | 14 | 7 | 6 | 9 | 17 | 6 | 4 | 87 |
| | 社團參與學生數 | 375 | 450 | 160 | 222 | 101 | 318 | 99 | 147 | 1872 |
| | 校內行政老師人數 | 0 | 3 | 2 | 0 | 0 | 3 | 0 | 2 | 10 |
| | 校內/校外指導老師人數 | 24/0 | 7/11 | 4/3 | 1/6 | 2/7 | 4/13 | 5/1 | 2/0 | 49/41 |
| | 校內/校外活動辦理次數 | 41/1 | 13/4 | 0 | 1/0 | 7/1 | 1/4 | 0 | 2/0 | 75 |
| | 服務活動辦理次數 | 9 | 11 | 5 | 0 | 0 | 0 | 1 | 0 | 26 |

表5、學校學生住宿使用資料表

| 學年度/學期 | 宿舍名稱 | 縣市別 | 權屬別 | 宿舍總面積(m ²) | 男宿舍面積 | 女宿舍面積 | 床位數(床) | | 收費標準(元/學期) | |
|--------|------|-----|-----|------------------------|-----------|-----------|--------|-----|------------|--------|
| | | | | | 總面積(平方公尺) | 總面積(平方公尺) | 男 | 女 | 最高(元) | 最低(元) |
| 109 | 學生宿舍 | 臺中市 | 自有 | 9,744.5 | 3,903.79 | 5,840.71 | 214 | 430 | 18,000 | 13,200 |
| 109 | 女生宿舍 | 臺中市 | 自有 | 3,042.75 | 0 | 3,042.75 | 0 | 314 | 8,500 | 8,500 |
| 109 | 光田宿舍 | 臺中市 | 自有 | 732.5 | 366.25 | 366.25 | 25 | 25 | 10,000 | 10,000 |
| 109 | 心悅會館 | 臺中市 | 自有 | 1,315.55 | 638.93 | 676.62 | 35 | 71 | 17,000 | 16,000 |

表6、學校學生住宿狀況資料表

| 學年度/學期 | 學生類別 | 縣市別 | 住宿學生人數 | | | | | | | | 校外租屋學生數 | |
|--------|--------|-----|--------|-------|------|-----|------------|-----|------------|-----|---------|-------|
| | | | 需求人數 | | 申請人教 | | 實際住宿人數 | | | | | |
| | | | | | | | 學校自有宿舍住宿人數 | | 學校租賃宿舍住宿人數 | | 男 | 女 |
| | | | 男 | 女 | 男 | 女 | 男 | 女 | 男 | 女 | | |
| 109/1 | 一年級學生 | 臺中市 | 614 | 1,059 | 477 | 519 | 206 | 463 | 105 | 222 | 137 | 540 |
| 109/1 | 非一年級學生 | 臺中市 | 1,214 | 2,980 | 411 | 815 | 13 | 142 | 398 | 673 | 803 | 2,165 |
| 109/1 | 其他 | 臺中市 | 216 | 179 | 152 | 96 | 2 | 12 | 150 | 84 | 64 | 83 |

| 學年度 /學期 | 學生 類別 | 縣市別 | 住宿學生人數 | | | | | | | | 校外租屋學 生數 | |
|------------|------------|-------------|--------|-------|------|-----|----------------|-----|----------------|-----|-------------|-----|
| | | | 需求人數 | | 申請人教 | | 實際住宿人數 | | | | | |
| | | | | | | | 學校自有宿 舍住宿人數 | | 學校租賃宿 舍住宿人數 | | 男 | 女 |
| | | | 男 | 女 | 男 | 女 | 男 | 女 | 男 | 女 | | |
| 109/2 | 一年級 學生 | 臺 中 市 | 456 | 1,206 | 287 | 665 | 171 | 436 | 116 | 229 | 169 | 541 |
| 109/2 | 非一年 級學生 | 臺 中 市 | 1,187 | 1,213 | 396 | 720 | 17 | 120 | 379 | 600 | 791 | 493 |
| 109/2 | 其他 | 臺 中 市 | 112 | 97 | 64 | 47 | 0 | 3 | 64 | 44 | 48 | 50 |

表7、住宿賃居服務計畫執行統計表

| 學期 | | 類別 | 場次 | 參與人次 |
|-----|---|-------------|----|-------|
| 109 | 上 | 住宿生綜合座談會 | 2 | 269 |
| | | 協議宿舍房東會議 | 1 | 45 |
| | | 宿舍幹部會議 | 2 | 52 |
| | | 防火逃生演練 | 1 | 646 |
| | | 社區聯歡晚會 | 1 | 658 |
| | | 賃居安全研習 | 1 | 104 |
| | 下 | 住宿生綜合座談會 | 1 | 120 |
| | | 校外賃居生房東座談會 | 1 | 123 |
| | | 宿舍幹部會議 | 1 | 20 |
| | | 防火逃生演練 | 2 | 361 |
| | | 冬至節慶活動 | 1 | 458 |
| | | 賃居生社區淨化服務活動 | 1 | 40 |
| 總計 | | | 15 | 2,896 |

表8、學生輔導資料表

| 學年度 /學期 | 人員類別 | 輔導人員/就業輔導人員總數 | | | 就業輔導人員總數 | | |
|------------|---------|---------------|--------|--------------|----------|-------|--------------|
| | | 人數 | 時數 | 具有專業 證照人數 | 人數 | 時數 | 具有專業 證照人數 |
| 109/1 | 專任(編制內) | 4 | 4,160 | 3 | 1 | 1,040 | 1 |
| 109/1 | 兼任 | 45 | 1,433 | 11 | 34 | 525 | 0 |
| 109/1 | 約聘人員 | 13 | 13,520 | 7 | 2 | 2,080 | 0 |
| 109/1 | 義務人員 | 2 | 1,664 | 0 | 0 | 0 | 0 |
| 109/2 | 專任(編制內) | 4 | 4,160 | 2 | 1 | 1,040 | 0 |
| 109/2 | 兼任 | 44 | 1,126 | 11 | 33 | 426 | 0 |
| 109/2 | 約聘人員 | 13 | 13,400 | 7 | 2 | 1,960 | 0 |
| 109/2 | 義務人員 | 2 | 960 | 0 | 0 | 0 | 0 |

表9、輔導學生總數

| 學期 | | 個別諮商 | | 團體輔導 | | 班級輔導 | |
|-----|---|-------|-------|-------|-----|-------|-----|
| | | 人數 | 人次 | 人次 | 場次 | 人次 | 場次 |
| 109 | 上 | 1,029 | 2,081 | 5,700 | 106 | 3,872 | 103 |
| | 下 | 405 | 986 | 3,430 | 64 | 3,442 | 98 |
| 合計 | | 1,434 | 3,067 | 9,130 | 170 | 7,314 | 201 |

表10、餐飲衛生管理各項檢測件數統計表

| 學年度 | | 項目 | 食材登錄稽查 | 餐廳衛生檢查 | 餐具檢查 | 油炸油檢測 | 食材檢驗 | 微生物檢驗 | 水質檢驗 |
|-----|---|----|--------|--------|------|-------|------|-------|------|
| 109 | 上 | | 1,376 | 297 | 239 | 131 | 40 | 36 | 1 |
| | 下 | | 958 | 203 | 148 | 89 | 36 | 29 | 1 |
| 合計 | | | 2,334 | 500 | 387 | 220 | 76 | 65 | 2 |

表11、健康服務人次統計表

| 學年度 | | 校醫健康諮詢 | 休養觀察 | 門診轉介醫院 | 緊急傷病轉介醫院 | 外傷處理 | 哺乳室使用 |
|-----|---|--------|------|--------|----------|-------|-------|
| 109 | 上 | 54 | 124 | 19 | 37 | 740 | 235 |
| | 下 | 25 | 88 | 4 | 13 | 382 | 117 |
| 合計 | | 79 | 212 | 23 | 50 | 1,122 | 352 |

表12、賃居安全維護統計表

| 學年度 | | 輔導訪視 | | 房屋安全評鑑 | | 校外賃居聯合安全訪視 | |
|-----|---|--------|--------|--------|--------|------------|------|
| | | 導師訪視人次 | 教官訪視人次 | 評鑑床數 | 總床數 | 評核棟數 | 合格棟數 |
| 109 | 上 | 658 | 173 | 0 | 7,068 | 0 | 0 |
| | 下 | 458 | 191 | 0 | 7,068 | 82 | 82 |
| 合計 | | 1,116 | 364 | 0 | 14,136 | 82 | 82 |

表13、「健康促進學校計畫」執行統計表

| 活動期程 | 活動名稱 | 參與人次 |
|---------------------|----------------------------|--------|
| 109.08.01-110.07.31 | 「無菸校園」宣導活動 | 37,439 |
| 109.08.01-110.07.31 | 拒毒健康新世代(防制學生藥物濫用)宣導活動 | 22,153 |
| 109.08.01-110.07.31 | 食在安心~餐飲衛生管理 | 全校師生 |
| 109.09-110.06 | 纖吃纖盈~活力健康餐輔導與供應 | 3,038 |
| 109.09.02-109.09.05 | 教職員工癌症預防保健活動 | 417 |
| 109.09.06-110.04.29 | CPR+AED 急救訓練 | 1,680 |
| 109.09.07 | 新生啟航校園文化體驗活動-弘光人「逗陣走！」健走活動 | 1,251 |
| 109.09.07-110.05.10 | 性教育(含愛滋病防治)講座及性教育問卷調查 | 1,638 |
| 109.09.17-110.04.18 | 校園空氣品質警訊與自我防護宣導 | 310 |
| 109.09.19-110.02.25 | 「拒菸、健康新世代反毒」宣導活動 | 288 |
| 109.09.24 | 多樣貌的親密關係:開放式關係行不行 | 81 |
| 109.09.24、110.02.25 | 愛滋病防治宣導活動 | 326 |
| 109.09.28-110.05.14 | 解開體適能密碼 | 1,086 |
| 109.10.14-110.03.23 | 校內外宿舍防火防災演練 | 1,007 |
| 109.10.15、109.10.20 | 社區學校性教育(含愛滋病防治)宣導活動 | 270 |

| 活動期程 | 活動名稱 | 參與人次 |
|---------------------|--------------------------|--------|
| 109.10.21-11.28 | 職員工活力健康運動班 | 59 |
| 109.11.12 | 如果教師受到性騷擾?!因應方法與保護機制 | 61 |
| 109.11.17 | 弘光運動風~運動&飲食大解密 | 71 |
| 109.11.17-109.12.02 | 你說，那像極了愛情~愛情探索成長團體 | 32 |
| 109.11.21 | 桌上談性：桌遊與親密關係增能工作坊 | 6 |
| 109.11.25-109.12.03 | 世界愛滋病日宣導活動 | 全校師生 |
| 109.11.26 | 菸害健康班 | 84 |
| 109.12.19 | 好好愛一場-性別探索成長團體 | 7 |
| 110.02.23-110.06.10 | 「e起揪團來減重」體重控制教育活動 | 104 |
| 110.02.25 | 「健康促進學校計畫」活動宣傳 | 全校師生 |
| 110.03.01-05.30 | 弘光教職員齊心計步走 | 76 |
| 110.03.02-110.05.31 | 「珍重」體重控制教育活動-體重過輕衛生教育與輔導 | 60 |
| 110.03.03-110.07.31 | 使用歐姆龍隧道式血壓計自我健康管理 | 373 |
| 110.03.09-110.05.13 | 「減糖」運動~多喝白開水少喝含糖飲料 | 545 |
| 110.03.24-110.05.05 | 活力有氧運動活動 | 171 |
| 110.04.13-110.05.18 | 當我們一同走過-性別支持成長團體 | 30 |
| 110.05.13 | 「身體密碼大解密」~打造健康好體位衛生教育活動 | 81 |
| 合計 | | 72,744 |

表14、學校執行「工讀及生活」助學金情形

| 學年度 | 助學金類別 | 助學方式 | 參與人數 | 每位學生月平均 | |
|-----|-------|--------|------|---------|----------|
| | | | | 領取金額 | 服務(工作)時數 |
| 109 | 工讀助學金 | 勞僱型 | 333 | 9,953 | 64 |
| | 生活助學金 | 附服務負擔型 | 159 | 6160 | 30 |

表15、108學年度助學措施統計表

| 系所 | 助學措施類別 | 工讀總時數 | 補助人數(次) | | A.教育部補助經費 | | B.學校自籌經費 | | C.經費總和(C=A+B) | |
|--------|-------------|-------|---------|-------------|-----------|---------|----------|---------|---------------|-----------|
| | | | 男 | 女 | 男 | 女 | 男 | 女 | 男 | 女 |
| | | | 護理系 | 大專校院弱勢學生助學金 | - | 13 | 182 | 203,000 | 3,012,500 | 166,000 |
| | 工讀助學金 | 3,599 | 6 | 18 | 0 | 0 | 169,239 | 487,349 | 169,239 | 487,349 |
| | 生活助學金 | - | 6 | 40 | 67,000 | 642,000 | 60,000 | 390,000 | 127,000 | 1,032,000 |
| | 住宿優惠 | - | 1 | 16 | 0 | 0 | 8,500 | 178,500 | 8,500 | 178,500 |
| | 緊急紓困助學金 | - | 1 | 12 | 0 | 0 | 20,000 | 233,000 | 20,000 | 233,000 |
| 護理科 | 工讀助學金 | 126 | 0 | 2 | 0 | 0 | 0 | 21,475 | 0 | 21,475 |
| | 住宿優惠 | - | 0 | 5 | 0 | 0 | 0 | 51,000 | 0 | 51,000 |
| 學士後護理系 | 大專校院弱勢學生助學金 | - | 1 | 14 | 21,000 | 203,000 | 14,000 | 151,000 | 35,000 | 354,000 |
| | 工讀助學金 | 42 | 1 | 1 | 0 | 0 | 5,892 | 2,850 | 5,892 | 2,850 |
| | 生活助學金 | - | 0 | 2 | 0 | 48,000 | 0 | 12,000 | 0 | 60,000 |
| 生科 | 大專校院弱勢學生助學金 | - | 6 | 9 | 117,000 | 119,500 | 70,000 | 110,000 | 187,000 | 229,500 |

| 系所 | 助學措施類別 | 工讀總時數 | 補助人數(次) | | A.教育部補助經費 | | B.學校自籌經費 | | C.經費總和(C=A+B) | |
|------|-------------|-------|---------|----|-----------|---------|----------|-----------|---------------|-----------|
| | | | 男 | 女 | 男 | 女 | 男 | 女 | 男 | 女 |
| | | | | | | | | | | |
| 系 | 工讀助學金 | 1,066 | 5 | 5 | 0 | 0 | 85,592 | 113,753 | 85,592 | 113,753 |
| | 生活助學金 | - | 2 | 0 | 36,000 | 0 | 18,000 | 0 | 54,000 | 0 |
| | 住宿優惠 | - | 0 | 1 | 0 | 0 | 0 | 8,500 | 0 | 8,500 |
| | 緊急紓困助學金 | - | 1 | 2 | 0 | 0 | 200,00 | 38,000 | 20,000 | 38,000 |
| 老福系 | 大專校院弱勢學生助學金 | - | 5 | 39 | 76,580 | 650,500 | 66,000 | 475,000 | 142,580 | 1,125,500 |
| | 工讀助學金 | 4,363 | 8 | 20 | 0 | 0 | 224,966 | 573,780 | 224,966 | 573,780 |
| | 生活助學金 | - | 0 | 24 | 0 | 416,000 | 0 | 198,000 | 0 | 614,000 |
| | 住宿優惠 | - | 0 | 11 | 0 | 0 | 0 | 131,750 | 0 | 131,750 |
| | 緊急紓困助學金 | - | 0 | 3 | 0 | 0 | 0 | 58,000 | 0 | 58,000 |
| 物治系 | 大專校院弱勢學生助學金 | - | 7 | 19 | 130,000 | 277,000 | 94,000 | 250,280 | 224,000 | 482,280 |
| | 工讀助學金 | 1,594 | 10 | 2 | 0 | 0 | 234,560 | 51,616 | 234,560 | 51,616 |
| | 生活助學金 | - | 2 | 4 | 35,000 | 76,000 | 21,000 | 30,000 | 56,000 | 106,000 |
| | 緊急紓困助學金 | - | 1 | 2 | 0 | 0 | 30,000 | 29,000 | 30,000 | 29,000 |
| 健管系 | 大專校院弱勢學生助學金 | - | 6 | 40 | 109,000 | 641,500 | 80,000 | 501,000 | 189,000 | 1,142,500 |
| | 工讀助學金 | 937 | 5 | 3 | 0 | 0 | 102,530 | 69,641 | 102,530 | 69,641 |
| | 生活助學金 | - | 0 | 13 | 0 | 243,000 | 0 | 111,000 | 0 | 354,000 |
| | 住宿優惠 | - | 0 | 2 | 0 | 0 | 0 | 29,750 | 0 | 29,750 |
| | 緊急紓困助學金 | - | 0 | 3 | 0 | 0 | 0 | 60,000 | 0 | 60,000 |
| 動保學程 | 大專校院弱勢學生助學金 | - | 0 | 11 | 0 | 192,000 | 0 | 146,000 | 0 | 338,000 |
| | 工讀助學金 | 1,124 | 0 | 7 | 0 | 0 | 0 | 208,809 | 0 | 208,809 |
| | 生活助學金 | - | 0 | 1 | 0 | 6,000 | 0 | 18,000 | 0 | 24,000 |
| | 住宿優惠 | - | 0 | 1 | 0 | 0 | 0 | 17,000 | 0 | 17,000 |
| | 緊急紓困助學金 | - | 1 | 2 | 0 | 0 | 20,000 | 50,000 | 20,000 | 50,000 |
| 資管系 | 大專校院弱勢學生助學金 | - | 14 | 13 | 277,000 | 205,200 | 192,000 | 142,000 | 469,000 | 347,200 |
| | 工讀助學金 | 4,657 | 7 | 10 | 0 | 0 | 327,858 | 515,406 | 327,858 | 515,406 |
| | 生活助學金 | - | 2 | 2 | 19,000 | 13,000 | 33,000 | 6,000 | 52,000 | 19,000 |
| | 住宿優惠 | - | 0 | 1 | 0 | 0 | 0 | 4,250 | 0 | 4,250 |
| | 緊急紓困助學金 | - | 1 | 1 | 0 | 0 | 20,000 | 20,000 | 20,000 | 20,000 |
| 語聽系 | 大專校院弱勢學生助學金 | - | 2 | 9 | 42,000 | 142,000 | 28,000 | 108,000 | 70,000 | 250,000 |
| | 工讀助學金 | 781 | 1 | 4 | 0 | 0 | 664 | 142,638 | 664 | 142,638 |
| | 生活助學金 | - | 0 | 2 | 0 | 30,000 | 0 | 24,000 | 0 | 54,000 |
| | 緊急紓困助學金 | - | 1 | 2 | 0 | 0 | 30,000 | 38,000 | 30,000 | 38,000 |
| 營養系 | 大專校院弱勢學生助學金 | - | 12 | 28 | 223,020 | 474,000 | 154,000 | 346,000 | 377,020 | 820,000 |
| | 工讀助學金 | 6,302 | 12 | 26 | 0 | 0 | 294,475 | 848,932 | 294,475 | 848,932 |
| | 生活助學金 | - | 1 | 6 | 0 | 91,000 | 6,000 | 61,000 | 6,000 | 152,000 |
| | 住宿優惠 | - | 0 | 2 | 0 | 0 | 0 | 29,750 | 0 | 29,750 |
| | 緊急紓困助學金 | - | 3 | 4 | 0 | 0 | 70,000 | 80,000 | 70,000 | 80,000 |
| 妝品系 | 大專校院弱勢學生助學金 | - | 2 | 55 | 28,000 | 912,560 | 24,000 | 692,000 | 52,000 | 1,604,560 |
| | 工讀助學金 | 7,169 | 2 | 24 | 0 | 0 | 73,351 | 1,224,770 | 73,351 | 1,224,770 |
| | 生活助學金 | - | 0 | 21 | 0 | 346,000 | 0 | 175,000 | 0 | 521,000 |
| | 住宿優惠 | - | 0 | 4 | 0 | 0 | 0 | 42,500 | 0 | 42,500 |
| | 緊急紓困助學金 | - | 0 | 3 | 0 | 0 | 0 | 60,000 | 0 | 60,000 |
| 妝品所 | 住宿優惠 | - | 0 | 1 | 0 | 0 | 0 | 17,000 | 0 | 17,000 |

| 系所 | 助學措施類別 | 工讀總時數 | 補助人數(次) | | A.教育部補助經費 | | B.學校自籌經費 | | C.經費總和(C=A+B) | |
|-------|-------------|--------|---------|-------------|-----------|----------|-----------|-----------|---------------|-----------|
| | | | 男 | 女 | 男 | 女 | 男 | 女 | 男 | 女 |
| | | | 文創系 | 大專校院弱勢學生助學金 | - | 5 | 24 | 78,060 | 416,000 | 52,000 |
| | 工讀助學金 | 5,518 | 6 | 17 | 0 | 0 | 287,447 | 717,208 | 287,447 | 717,208 |
| | 生活助學金 | - | 1 | 6 | 6,000 | 78,000 | 18,000 | 67,000 | 24,000 | 145,000 |
| | 住宿優惠 | - | 1 | 1 | 0 | 0 | 8,500 | 17,000 | 8,500 | 17,000 |
| | 緊急紓困助學金 | - | 0 | 5 | 0 | 0 | 0 | 89,000 | 0 | 89,000 |
| 幼保系 | 大專校院弱勢學生助學金 | - | 0 | 60 | 0 | 981,020 | 0 | 755,000 | 0 | 1,736,020 |
| | 工讀助學金 | 2,426 | 1 | 18 | 0 | 0 | 23,289 | 416,829 | 23,289 | 416,829 |
| | 生活助學金 | - | 1 | 19 | 24,000 | 333,000 | 6,000 | 169,000 | 30,000 | 502,000 |
| | 住宿優惠 | - | 0 | 2 | 0 | 0 | 0 | 25,500 | 0 | 25,500 |
| | 緊急紓困助學金 | - | 0 | 3 | 0 | 0 | 0 | 44,000 | 0 | 44,000 |
| 美髮系 | 大專校院弱勢學生助學金 | - | 9 | 32 | 162,840 | 614,000 | 122,000 | 418,000 | 284,840 | 1,032,000 |
| | 工讀助學金 | 98 | 0 | 2 | 0 | 0 | 0 | 18,610 | 0 | 18,610 |
| | 生活助學金 | - | 0 | 6 | 0 | 97,216 | 0 | 40,784 | 0 | 138,000 |
| | 住宿優惠 | - | 0 | 1 | 0 | 0 | 0 | 17,000 | 0 | 17,000 |
| | 緊急紓困助學金 | - | 1 | 1 | 0 | 0 | 20,000 | 20,000 | 20,000 | 20,000 |
| 食科系 | 大專校院弱勢學生助學金 | - | 24 | 42 | 418,000 | 769,000 | 310,000 | 550,000 | 72,8000 | 1,319,000 |
| | 工讀助學金 | 16,904 | 16 | 60 | 0 | 0 | 758,682 | 2,290,410 | 758,682 | 2,290,410 |
| | 生活助學金 | - | 1 | 12 | 6,000 | 159,784 | 0 | 154,216 | 6,000 | 314,000 |
| | 住宿優惠 | - | 0 | 2 | 0 | 0 | 0 | 25,500 | 0 | 25,500 |
| | 緊急紓困助學金 | - | 0 | 4 | 0 | 0 | 0 | 90,000 | 0 | 90,000 |
| 運休系 | 大專校院弱勢學生助學金 | - | 14 | 21 | 234,240 | 326,340 | 178,000 | 252,000 | 412,240 | 578,340 |
| | 工讀助學金 | 700 | 5 | 0 | 0 | 0 | 125,731 | 0 | 125,731 | 0 |
| | 生活助學金 | - | 4 | 2 | 42,000 | 28,000 | 54,000 | 21,000 | 96,000 | 49,000 |
| | 住宿優惠 | - | 0 | 4 | 0 | 0 | 0 | 42,500 | 0 | 42,500 |
| | 緊急紓困助學金 | - | 1 | 1 | 0 | 0 | 18,000 | 18,000 | 18,000 | 18,000 |
| 餐旅系 | 大專校院弱勢學生助學金 | - | 16 | 53 | 529,000 | 833,000 | 364,000 | 616,000 | 893,000 | 1,449,000 |
| | 工讀助學金 | 16,110 | 35 | 50 | 0 | 0 | 1,503,742 | 1,363,183 | 1,503,742 | 1,363,183 |
| | 生活助學金 | - | 3 | 8 | 54,000 | 161,000 | 24,000 | 57,000 | 78,000 | 218,000 |
| | 住宿優惠 | - | 0 | 9 | 0 | 0 | 0 | 72,250 | 0 | 72,250 |
| | 緊急紓困助學金 | - | 2 | 3 | 0 | 0 | 40,000 | 5,8000 | 40,000 | 58,000 |
| 溝通英語系 | 大專校院弱勢學生助學金 | - | 4 | 14 | 70,160 | 206,,840 | 56000 | 166,000 | 126,160 | 372,840 |
| | 工讀助學金 | 2,567 | 2 | 9 | 0 | 0 | 13,926 | 448,098 | 13,926 | 448,098 |
| | 生活助學金 | - | 0 | 3 | 0 | 36,000 | 0 | 31,000 | 0 | 67,000 |
| | 住宿優惠 | - | 1 | 0 | 0 | 0 | 17,000 | 0 | 17,000 | 0 |
| | 緊急紓困助學金 | - | 2 | 1 | 0 | 0 | 40,000 | 20,000 | 40,000 | 20,000 |
| 環安系 | 大專校院弱勢學生助學金 | - | 40 | 7 | 697,000 | 103,500 | 174,000 | 77,000 | 1,205,000 | 180,500 |
| | 工讀助學金 | 2,180 | 16 | 1 | 0 | 0 | 370,068 | 26,152 | 370,068 | 26,152 |
| | 生活助學金 | - | 7 | 4 | 54,000 | 69,000 | 66,000 | 39,000 | 120,000 | 108,000 |
| | 住宿優惠 | - | 4 | 1 | 0 | 0 | 59,500 | 17,000 | 59,500 | 17,000 |
| | 緊急紓困助學金 | - | 6 | 0 | 0 | 0 | 11,500 | 0 | 11,500 | 0 |
| 環工所 | 工讀助學金 | 1,063 | 2 | 2 | 0 | 0 | 2,662 | 188,050 | 2,662 | 188,050 |
| 資工 | 大專校院弱勢學生助學金 | - | 25 | 5 | 396,500 | 78,000 | 315,000 | 38,,000 | 711500 | 116,000 |

| 系所 | 助學措施類別 | 工讀總時數 | 補助人數(次) | | A.教育部補助經費 | | B.學校自籌經費 | | C.經費總和(C=A+B) | |
|------------|-------------|-------|---------|---|-----------|--------|----------|---------|---------------|---------|
| | | | 男 | 女 | 男 | 女 | 男 | 女 | 男 | 女 |
| 系 | 工讀助學金 | 1,737 | 13 | 1 | 0 | 0 | 305,462 | 14,662 | 305,462 | 14,662 |
| | 住宿優惠 | - | 1 | 1 | 0 | 0 | 8,500 | 17,000 | 8,500 | 17,000 |
| | 緊急紓困助學金 | - | 1 | 1 | 0 | 0 | 9,000 | 18,000 | 9,000 | 18,000 |
| 醫工系 | 大專校院弱勢學生助學金 | - | 18 | 3 | 334,000 | 47,000 | 206,000 | 42,000 | 540,000 | 89,000 |
| | 工讀助學金 | 2,651 | 16 | 4 | 0 | 0 | 317,926 | 168,590 | 317,926 | 168,590 |
| | 生活助學金 | - | 7 | 0 | 82,000 | 0 | 90,000 | 0 | 172,000 | 0 |
| | 住宿優惠 | - | 0 | 0 | 0 | 0 | 0 | 0 | 0 | 0 |
| | 緊急紓困助學金 | - | 2 | 2 | 0 | 0 | 50,000 | 40,000 | 50,000 | 40,000 |
| 生科所 營醫所 | 工讀助學金 | 995 | 2 | 0 | 0 | 0 | 180,745 | 0 | 180,745 | 0 |
| | 工讀助學金 | 112 | 1 | 0 | 0 | 0 | 20,214 | 0 | 20,214 | 0 |

表16、身心障礙學生資料統計表

| 學年度/ 學期 | 學院 | 系所 | 學制 | 具有身心障礙資格之在學學生 | | | |
|------------|--------|------|--------|---------------|---|-------------|---|
| | | | | 未接受身心障礙減免補助 | | 有接受身心障礙減免補助 | |
| | | | | 男 | 女 | 男 | 女 |
| 109/上學期 | 民生創新學院 | 幼保系 | 四技日間部 | 0 | 5 | 0 | 8 |
| 109/上學期 | 民生創新學院 | 幼保系 | 四技進修部 | 0 | 2 | 0 | 2 |
| 109/上學期 | 民生創新學院 | 食科系 | 四技日間部 | 0 | 1 | 0 | 3 |
| 109/上學期 | 民生創新學院 | 食科系 | 四技進修部 | 2 | 5 | 8 | 4 |
| 109/上學期 | 民生創新學院 | 妝品系 | 四技日間部 | 0 | 1 | 0 | 3 |
| 109/上學期 | 民生創新學院 | 妝品系 | 四技進修部 | 0 | 2 | 0 | 0 |
| 109/上學期 | 民生創新學院 | 美髮系 | 四技日間部 | 0 | 0 | 0 | 2 |
| 109/上學期 | 民生創新學院 | 應英系 | 四技日間部 | 1 | 0 | 0 | 2 |
| 109/上學期 | 民生創新學院 | 應英系 | 四技進修部 | 0 | 0 | 0 | 2 |
| 109/上學期 | 民生創新學院 | 餐旅系 | 四技日間部 | 2 | 2 | 4 | 1 |
| 109/上學期 | 民生創新學院 | 餐旅系 | 四技進修部 | 3 | 1 | 1 | 0 |
| 109/上學期 | 民生創新學院 | 文創系 | 四技日間部 | 2 | 0 | 0 | 1 |
| 109/上學期 | 民生創新學院 | 文創系 | 四技進修部 | 0 | 0 | 0 | 1 |
| 109/上學期 | 民生創新學院 | 運休系 | 四技進修部 | 0 | 0 | 0 | 1 |
| 109/上學期 | 護理學院 | 護理科 | 五專部日間部 | 0 | 1 | 0 | 1 |
| 109/上學期 | 護理學院 | 護理系 | 二技日間部 | 0 | 1 | 0 | 1 |
| 109/上學期 | 護理學院 | 護理系 | 二技進修部 | 0 | 0 | 1 | 1 |
| 109/上學期 | 護理學院 | 護理系 | 四技日間部 | 1 | 0 | 2 | 0 |
| 109/上學期 | 護理學院 | 護理系 | 四技進修部 | 0 | 0 | 0 | 2 |
| 109/上學期 | 護理學院 | 護理系 | 後護日間部 | 0 | 0 | 0 | 1 |
| 109/上學期 | 醫療健康學院 | 營養系 | 四技日間部 | 0 | 3 | 3 | 6 |
| 109/上學期 | 醫療健康學院 | 營養系 | 四技進修部 | 0 | 1 | 0 | 1 |
| 109/上學期 | 醫療健康學院 | 生科系 | 四技日間部 | 3 | 1 | 5 | 0 |
| 109/上學期 | 醫療健康學院 | 動保學程 | 四技日間部 | 3 | 1 | 2 | 3 |
| 109/上學期 | 醫療健康學院 | 物治系 | 四技日間部 | 1 | 0 | 0 | 2 |
| 109/上學期 | 醫療健康學院 | 資管系 | 四技日間部 | 1 | 0 | 3 | 0 |

| 學年度/ 學期 | 學院 | 系所 | 學制 | 具有身心障礙資格之在學學生 | | | |
|------------|--------|------|--------|-----------------|----|-----------------|----|
| | | | | 未接受身心障礙減 免補助 | | 有接受身心障礙減 免補助 | |
| | | | | 男 | 女 | 男 | 女 |
| 109/上學期 | 醫療健康學院 | 資管系 | 四技進修部 | 2 | 0 | 0 | 0 |
| 109/上學期 | 醫療健康學院 | 健管系 | 四技日間部 | 4 | 1 | 6 | 2 |
| 109/上學期 | 醫療健康學院 | 健管系 | 四技進修部 | 1 | 1 | 1 | 1 |
| 109/上學期 | 醫療健康學院 | 老福系 | 四技日間部 | 1 | 3 | 1 | 1 |
| 109/上學期 | 醫療健康學院 | 老福系 | 四技進修部 | 0 | 1 | 0 | 0 |
| 109/上學期 | 智慧科技學院 | 資工系 | 四技日間部 | 2 | 0 | 7 | 0 |
| 109/上學期 | 智慧科技學院 | 資工系 | 四技進修部 | 0 | 0 | 3 | 0 |
| 109/上學期 | 智慧科技學院 | 環安系 | 四技進修部 | 0 | 0 | 2 | 0 |
| 109/上學期 | 智慧科技學院 | 環安系 | 四技日間部 | 0 | 0 | 2 | 0 |
| 109/上學期 | 醫療健康學院 | 語聽系 | 四技日間部 | 0 | 0 | 1 | 1 |
| 合計 | | | | 29 | 33 | 52 | 53 |
| 109/下學期 | 民生創新學院 | 幼保系 | 四技日間部 | 0 | 5 | 0 | 7 |
| 109/下學期 | 民生創新學院 | 幼保系 | 四技進修部 | 0 | 2 | 0 | 1 |
| 109/下學期 | 民生創新學院 | 食科系 | 四技日間部 | 1 | 1 | 0 | 3 |
| 109/下學期 | 民生創新學院 | 食科系 | 四技進修部 | 2 | 5 | 7 | 4 |
| 109/下學期 | 民生創新學院 | 妝品系 | 四技日間部 | 0 | 1 | 0 | 3 |
| 109/下學期 | 民生創新學院 | 妝品系 | 四技進修部 | 0 | 2 | 0 | 0 |
| 109/下學期 | 民生創新學院 | 美髮系 | 四技日間部 | 0 | 0 | 0 | 3 |
| 109/下學期 | 民生創新學院 | 應英系 | 四技日間部 | 1 | 0 | 0 | 2 |
| 109/下學期 | 民生創新學院 | 應英系 | 四技進修部 | 0 | 0 | 0 | 2 |
| 109/下學期 | 民生創新學院 | 餐旅系 | 四技日間部 | 2 | 2 | 4 | 1 |
| 109/下學期 | 民生創新學院 | 餐旅系 | 四技進修部 | 3 | 1 | 1 | 0 |
| 109/下學期 | 民生創新學院 | 文創系 | 四技日間部 | 1 | 0 | 0 | 1 |
| 109/下學期 | 民生創新學院 | 文創系 | 四技進修部 | 0 | 0 | 0 | 1 |
| 109/下學期 | 民生創新學院 | 運休系 | 四技進修部 | 0 | 0 | 0 | 1 |
| 109/下學期 | 護理學院 | 護理科 | 五專部日間部 | 0 | 1 | 0 | 1 |
| 109/下學期 | 護理學院 | 護理系 | 二技日間部 | 0 | 0 | 0 | 2 |
| 109/下學期 | 護理學院 | 護理系 | 二技進修部 | 0 | 0 | 1 | 1 |
| 109/下學期 | 護理學院 | 護理系 | 四技日間部 | 1 | 0 | 1 | 1 |
| 109/下學期 | 護理學院 | 護理系 | 後護日間部 | 0 | 0 | 1 | 0 |
| 109/下學期 | 醫療健康學院 | 營養系 | 四技日間部 | 0 | 2 | 2 | 7 |
| 109/下學期 | 醫療健康學院 | 營養系 | 四技進修部 | 0 | 0 | 1 | 0 |
| 109/下學期 | 醫療健康學院 | 生科系 | 四技日間部 | 1 | 1 | 6 | 0 |
| 109/下學期 | 醫療健康學院 | 動保學程 | 四技日間部 | 3 | 3 | 2 | 1 |
| 109/下學期 | 醫療健康學院 | 物治系 | 四技日間部 | 1 | 1 | 0 | 2 |
| 109/下學期 | 醫療健康學院 | 資管系 | 四技日間部 | 0 | 0 | 3 | 0 |
| 109/下學期 | 醫療健康學院 | 資管系 | 四技進修部 | 2 | 0 | 0 | 0 |
| 109/下學期 | 醫療健康學院 | 健管系 | 四技日間部 | 4 | 1 | 7 | 1 |
| 109/下學期 | 醫療健康學院 | 健管系 | 四技進修部 | 1 | 2 | 0 | 1 |
| 109/下學期 | 醫療健康學院 | 老福系 | 四技日間部 | 1 | 3 | 1 | 1 |
| 109/下學期 | 醫療健康學院 | 老福系 | 四技進修部 | 0 | 1 | 1 | 0 |

| 學年度/ 學期 | 學院 | 系所 | 學制 | 具有身心障礙資格之在學學生 | | | |
|------------|--------|-----|-------|---------------|----|-------------|----|
| | | | | 未接受身心障礙減免補助 | | 有接受身心障礙減免補助 | |
| | | | | 男 | 女 | 男 | 女 |
| 109/下學期 | 智慧科技學院 | 資工系 | 四技日間部 | 2 | 0 | 7 | 0 |
| 109/下學期 | 智慧科技學院 | 資工系 | 四技進修部 | 0 | 0 | 3 | 0 |
| 109/下學期 | 智慧科技學院 | 環安系 | 四技進修部 | 1 | 0 | 1 | 0 |
| 109/下學期 | 智慧科技學院 | 環安系 | 四技日間部 | 1 | 0 | 0 | 0 |
| 109/下學期 | 醫療健康學院 | 語聽系 | 四技日間部 | 0 | 0 | 1 | 1 |
| 合計 | | | | 28 | 34 | 50 | 48 |

表17、原住民學生實際在學學生人數

| 學年度/ 學期 | 學院 | 系所 | 學制 | 族籍別 | 正式學籍之原住民在學學生 | |
|------------|--------|-----|-------|-------|--------------|---|
| | | | | | 女 | 男 |
| 109/1 | 民生創新學院 | 文創系 | 四技日間部 | 阿美族 | 3 | 0 |
| | | | 四技日間部 | 排灣族 | 1 | 0 |
| | | | 四技日間部 | 賽德克族 | 1 | 0 |
| | | | 四技日間部 | 泰雅族 | 2 | 0 |
| | | | 四技日間部 | 太魯閣族 | 0 | 1 |
| | | | 四技進修部 | 阿美族 | 1 | 1 |
| | | 幼保系 | 四技日間部 | 布農族 | 1 | 0 |
| | | | 四技日間部 | 邵族 | 1 | 0 |
| | | | 四技日間部 | 阿美族 | 1 | 0 |
| | | | 四技日間部 | 排灣族 | 2 | 0 |
| | | | 四技日間部 | 泰雅族 | 3 | 0 |
| | | | 四技進修部 | 太魯閣族 | 1 | 0 |
| | | | 四技進修部 | 布農族 | 2 | 0 |
| | | | 四技進修部 | 排灣族 | 3 | 0 |
| | | 運休系 | 四技日間部 | 阿美族 | 1 | 1 |
| | | | 四技日間部 | 鄒(曹)族 | 1 | 0 |
| | | | 四技進修部 | 布農族 | 0 | 1 |
| | | | 四技進修部 | 阿美族 | 1 | 2 |
| | | | 四技進修部 | 排灣族 | 0 | 3 |
| | | 妝品系 | 四技日間部 | 太魯閣族 | 1 | 0 |
| | | | 四技日間部 | 卑南族 | 1 | 0 |
| | | | 四技日間部 | 阿美族 | 1 | 1 |
| | | | 四技日間部 | 泰雅族 | 1 | 0 |
| | | | 四技日間部 | 排灣族 | 1 | 0 |
| | | | 四技進修部 | 阿美族 | 5 | 0 |
| | | | 四技進修部 | 排灣族 | 1 | 0 |
| 四技進修部 | 泰雅族 | | 0 | 2 | | |
| 二技進修部 | 泰雅族 | | 1 | 0 | | |
| 二專進修部 | 卑南族 | | 1 | 0 | | |
| 研究所 | 卑南族 | 1 | 0 | | | |

| 學年度/ 學期 | 學院 | 系所 | 學制 | 族籍別 | 正式學籍之原住民在學學生 | | |
|------------|--------|--------|-------|----------|--------------|---|---|
| | | | | | 女 | 男 | |
| | | 美髮系 | 四技日間部 | 阿美族 | 1 | 0 | |
| | | | 四技日間部 | 泰雅族 | 1 | 0 | |
| | | | 四技日間部 | 鄒族 | 1 | 0 | |
| | | | 四技日間部 | 賽夏族 | 1 | 0 | |
| | | | 四技日間部 | 賽德克族 | 1 | 0 | |
| | | | 四技日間部 | 排灣族 | 0 | 1 | |
| | | | 二技進修部 | 阿美族 | 1 | 0 | |
| | | | 二專進修部 | 布農族 | 1 | 0 | |
| | | 食科系 | 四技日間部 | 阿美族 | 1 | 1 | |
| | | | 四技日間部 | 泰雅族 | 1 | 0 | |
| | | | 四技進修部 | 阿美族 | 2 | 1 | |
| | | | 四技進修部 | 排灣族 | 0 | 1 | |
| | | 溝通英語系 | 四技日間部 | 太魯閣族 | 1 | 0 | |
| | | | 四技進修部 | 阿美族 | 1 | 0 | |
| | | | 四技進修部 | 泰雅族 | 1 | 0 | |
| | | 餐旅系 | 四技日間部 | 太魯閣族 | 1 | 1 | |
| | | | 四技日間部 | 布農族 | 1 | 1 | |
| | | | 四技日間部 | 阿美族 | 2 | 1 | |
| | | | 四技日間部 | 排灣族 | 2 | 0 | |
| | | | 四技日間部 | 鄒(曹)族 | 1 | 0 | |
| | | | 四技進修部 | 布農族 | 2 | 0 | |
| | | | 四技進修部 | 泰雅族 | 1 | 0 | |
| | | | 四技進修部 | 排灣族 | 1 | 1 | |
| | | | 四技進修部 | 達悟族(雅美族) | 1 | 0 | |
| | | | 四技進修部 | 阿美族 | 1 | 0 | |
| | | 資管系 | 四技日間部 | 太魯閣族 | 1 | 0 | |
| | | | 四技進修部 | 阿美族 | 0 | 2 | |
| | | 智慧科技學院 | 資工系 | 四技日間部 | 賽夏族 | 0 | 1 |
| | | | 環安系 | 四技日間部 | 阿美族 | 0 | 2 |
| | | | | 四技日間部 | 排灣族 | 0 | 1 |
| | | | | 四技進修部 | 泰雅族 | 0 | 1 |
| | | | | 四技進修部 | 排灣族 | 0 | 2 |
| | | | 醫工系 | 四技日間部 | 布農族 | 0 | 1 |
| | 四技日間部 | | | 阿美族 | 0 | 1 | |
| | 醫療健康學院 | 老福系 | 四技日間部 | 賽德克族 | 0 | 1 | |
| | | | 四技日間部 | 太魯閣族 | 2 | 0 | |
| | | | 四技日間部 | 布農族 | 1 | 0 | |
| | | | 四技日間部 | 泰雅族 | 1 | 0 | |
| | | | 四技日間部 | 賽夏族 | 1 | 0 | |
| | | | 四技進修部 | 布農族 | 1 | 0 | |
| | | | 四技進修部 | 泰雅族 | 2 | 0 | |
| | 四技進修部 | 排灣族 | 1 | 0 | | | |

| 學年度/ 學期 | 學院 | 系所 | 學制 | 族籍別 | 正式學籍之原住民在學學生 | | |
|------------|-------|------|-------|-------|--------------|---|---|
| | | | | | 女 | 男 | |
| | | | 四技進修部 | 魯凱族 | 1 | 0 | |
| | | | 研究所 | 阿美族 | 1 | 0 | |
| | | 物治系 | 四技日間部 | 魯凱族 | 1 | 0 | |
| | | | 四技日間部 | 布農族 | 0 | 1 | |
| | | | 四技日間部 | 阿美族 | 0 | 1 | |
| | | 健康系 | 四技日間部 | 布農族 | 0 | 1 | |
| | | | 四技進修部 | 阿美族 | 2 | 0 | |
| | | | 四技進修部 | 排灣族 | 1 | 0 | |
| | | | 四技進修部 | 魯凱族 | 1 | 0 | |
| | | 動保學程 | 四技日間部 | 阿美族族 | 3 | 0 | |
| | | | 四技日間部 | 泰雅族 | 1 | 0 | |
| | | 語聽系 | 四技日間部 | 布農族 | 1 | 0 | |
| | | | 四技日間部 | 賽德克族 | 1 | 0 | |
| | | | 四技日間部 | 阿美族 | 0 | 1 | |
| | | 營養系 | 四技日間部 | 邵族 | 1 | 0 | |
| | | | 四技日間部 | 阿美族 | 3 | 0 | |
| | | | 四技日間部 | 排灣族 | 1 | 0 | |
| | | | 四技進修部 | 阿美族 | 1 | 0 | |
| | | 護理學院 | 護理系 | 五專日間部 | 布農族 | 2 | 0 |
| | | | | 五專日間部 | 阿美族 | 1 | 0 |
| | | | | 五專日間部 | 泰雅族 | 2 | 0 |
| | | | | 五專日間部 | 排灣族 | 2 | 0 |
| | | | | 五專日間部 | 賽夏族 | 1 | 0 |
| | | | | 五專日間部 | 賽德克族 | 1 | 0 |
| | 二技日間部 | | | 太魯閣族 | 1 | 0 | |
| | 二技日間部 | | | 布農族 | 2 | 0 | |
| | 二技日間部 | | | 阿美族 | 3 | 0 | |
| | 二技日間部 | | | 泰雅族 | 2 | 0 | |
| | 二技日間部 | | | 排灣族 | 2 | 0 | |
| | 四技日間部 | | | 布農族 | 1 | 0 | |
| | 四技日間部 | | | 阿美族 | 2 | 0 | |
| | 四技日間部 | | | 泰雅族 | 2 | 0 | |
| | 四技日間部 | | | 排灣族 | 1 | 1 | |
| 四技日間部 | 雅美達悟族 | | | 1 | 0 | | |
| 四技日間部 | 鄒(曹)族 | | | 0 | 1 | | |
| 四技日間部 | 卑南族 | | | 0 | 1 | | |
| 四技專班 | 鄒(曹)族 | | | 1 | 0 | | |
| 二技進修部 | 布農族 | | | 2 | 0 | | |
| 二技進修部 | 阿美族 | | | 3 | 0 | | |
| 二技進修部 | 泰雅族 | | | 2 | 0 | | |
| 二技進修部 | 排灣族 | | | 4 | 0 | | |
| 二技進修部 | 賽德克族 | | | 2 | 0 | | |

| 學年度/ 學期 | 學院 | 系所 | 學制 | 族籍別 | 正式學籍之原住民在學學生 | |
|------------|--------|-----|-------|-------|--------------|----|
| | | | | | 女 | 男 |
| | | | 四技進修部 | 排灣族 | 2 | 0 |
| | | | 四技進修部 | 泰雅族 | 1 | 0 |
| | | | 研究所 | 布農族 | 1 | 0 |
| | | | 研究所專班 | 布農族 | 1 | 0 |
| | | 合 計 | | | 140 | 39 |
| 109/2 | 民生創新學院 | 文創系 | 四技日間部 | 阿美族 | 3 | 0 |
| | | | 四技日間部 | 排灣族 | 1 | 0 |
| | | | 四技日間部 | 賽德克族 | 1 | 0 |
| | | | 四技日間部 | 泰雅族 | 2 | 0 |
| | | | 四技日間部 | 太魯閣族 | 0 | 1 |
| | | | 四技進修部 | 阿美族 | 1 | 1 |
| | | 幼保系 | 四技日間部 | 布農族 | 1 | 0 |
| | | | 四技日間部 | 邵族 | 1 | 0 |
| | | | 四技日間部 | 阿美族 | 1 | 0 |
| | | | 四技日間部 | 排灣族 | 2 | 0 |
| | | | 四技日間部 | 泰雅族 | 3 | 0 |
| | | | 四技進修部 | 太魯閣族 | 1 | 0 |
| | | | 四技進修部 | 布農族 | 2 | 0 |
| | | 運休系 | 四技進修部 | 排灣族 | 3 | 0 |
| | | | 四技日間部 | 阿美族 | 1 | 1 |
| | | | 四技日間部 | 鄒(曹)族 | 1 | 0 |
| | | | 四技進修部 | 布農族 | 0 | 1 |
| | | | 四技進修部 | 阿美族 | 1 | 2 |
| | | 妝品系 | 四技進修部 | 排灣族 | 0 | 3 |
| | | | 四技日間部 | 太魯閣族 | 1 | 0 |
| | | | 四技日間部 | 卑南族 | 1 | 0 |
| | | | 四技日間部 | 阿美族 | 1 | 1 |
| | | | 四技日間部 | 泰雅族 | 1 | 0 |
| | | | 四技日間部 | 排灣族 | 1 | 0 |
| | | | 四技進修部 | 阿美族 | 5 | 0 |
| | | | 四技進修部 | 排灣族 | 1 | 0 |
| | | | 四技進修部 | 泰雅族 | 0 | 2 |
| | | | 二技進修部 | 泰雅族 | 1 | 0 |
| | | | 二專進修部 | 卑南族 | 1 | 0 |
| | | 研究所 | 卑南族 | 1 | 0 | |
| | | 美髮系 | 四技日間部 | 阿美族 | 1 | 0 |
| | | | 四技日間部 | 泰雅族 | 1 | 0 |
| | | | 四技日間部 | 鄒族 | 1 | 0 |
| 四技日間部 | 賽夏族 | | 1 | 0 | | |
| 四技日間部 | 賽德克族 | | 1 | 0 | | |
| 四技日間部 | 排灣族 | | 0 | 1 | | |
| 二技進修部 | 阿美族 | | 1 | 0 | | |

| 學年度/ 學期 | 學院 | 系所 | 學制 | 族籍別 | 正式學籍之原住民在學學生 | |
|------------|--------|--------|-------|----------|--------------|---|
| | | | | | 女 | 男 |
| | | | 二專進修部 | 布農族 | 1 | 0 |
| | | 食科系 | 四技日間部 | 阿美族 | 1 | 1 |
| | | | 四技日間部 | 泰雅族 | 1 | 0 |
| | | | 四技進修部 | 阿美族 | 2 | 1 |
| | | | 四技進修部 | 排灣族 | 0 | 1 |
| | | 溝通英語系 | 四技日間部 | 太魯閣族 | 1 | 0 |
| | | | 四技進修部 | 阿美族 | 1 | 0 |
| | | | 四技進修部 | 泰雅族 | 1 | 0 |
| | | 餐旅系 | 四技日間部 | 太魯閣族 | 1 | 1 |
| | | | 四技日間部 | 布農族 | 1 | 0 |
| | | | 四技日間部 | 阿美族 | 2 | 1 |
| | | | 四技日間部 | 排灣族 | 2 | 0 |
| | | | 四技日間部 | 鄒(曹)族 | 1 | 0 |
| | | | 四技進修部 | 布農族 | 2 | 0 |
| | | | 四技進修部 | 泰雅族 | 1 | 0 |
| | | | 四技進修部 | 排灣族 | 1 | 1 |
| | | | 四技進修部 | 達悟族(雅美族) | 1 | 0 |
| | | 資管系 | 四技日間部 | 太魯閣族 | 1 | 0 |
| | | | 四技進修部 | 阿美族 | 0 | 2 |
| | | 智慧科技學院 | 資工系 | 四技日間部 | 賽夏族 | 0 |
| | 環安系 | | 四技日間部 | 阿美族 | 0 | 2 |
| | | | 四技日間部 | 排灣族 | 0 | 1 |
| | | | 四技進修部 | 泰雅族 | 0 | 1 |
| | | | 四技進修部 | 排灣族 | 0 | 1 |
| | 醫工系 | | 四技日間部 | 布農族 | 0 | 1 |
| | | | 四技日間部 | 阿美族 | 0 | 1 |
| | | | 四技日間部 | 賽德克族 | 0 | 1 |
| | 醫療健康學院 | | 老福系 | 四技日間部 | 太魯閣族 | 1 |
| | | 四技日間部 | | 布農族 | 2 | 0 |
| | | 四技日間部 | | 泰雅族 | 1 | 0 |
| | | 四技日間部 | | 賽夏族 | 1 | 0 |
| | | 四技進修部 | | 布農族 | 1 | 0 |
| | | 四技進修部 | | 泰雅族 | 3 | 0 |
| | | 四技進修部 | | 排灣族 | 1 | 0 |
| | | 四技進修部 | | 魯凱族 | 1 | 0 |
| | | 物治系 | 研究所 | 阿美族 | 1 | 0 |
| | | | 四技日間部 | 魯凱族 | 1 | 0 |
| | | | 四技日間部 | 布農族 | 0 | 1 |
| | | 健康系 | 四技日間部 | 阿美族 | 0 | 1 |
| | | | 四技日間部 | 布農族 | 0 | 1 |
| | | | | 四技進修部 | 阿美族 | 2 |

| 學年度/ 學期 | 學院 | 系所 | 學制 | 族籍別 | 正式學籍之原住民在學學生 | | |
|------------|-------|------|-------|-------|--------------|-----|----|
| | | | | | 女 | 男 | |
| | | | 四技進修部 | 排灣族 | 1 | 0 | |
| | | | 四技進修部 | 魯凱族 | 1 | 0 | |
| | | 動保學程 | 四技日間部 | 阿美族族 | 3 | 0 | |
| | | | 四技日間部 | 泰雅族 | 1 | 0 | |
| | | 語聽系 | 四技日間部 | 布農族 | 1 | 0 | |
| | | | 四技日間部 | 賽德克族 | 1 | 0 | |
| | | | 四技日間部 | 阿美族 | 0 | 1 | |
| | | 營養系 | 四技日間部 | 邵族 | 1 | 0 | |
| | | | 四技日間部 | 阿美族 | 3 | 0 | |
| | | | 四技日間部 | 排灣族 | 1 | 0 | |
| | | | 四技進修部 | 阿美族 | 1 | 0 | |
| | | 護理學院 | 護理系 | 五專日間部 | 布農族 | 2 | 0 |
| | | | | 五專日間部 | 阿美族 | 1 | 0 |
| | | | | 五專日間部 | 泰雅族 | 2 | 0 |
| | | | | 五專日間部 | 排灣族 | 2 | 0 |
| | | | | 五專日間部 | 賽夏族 | 1 | 0 |
| | | | | 五專日間部 | 賽德克族 | 1 | 0 |
| | | | | 二技日間部 | 太魯閣族 | 1 | 0 |
| | 二技日間部 | | | 布農族 | 2 | 0 | |
| | 二技日間部 | | | 阿美族 | 3 | 0 | |
| | 二技日間部 | | | 泰雅族 | 2 | 0 | |
| | 二技日間部 | | | 排灣族 | 2 | 0 | |
| | 四技日間部 | | | 布農族 | 1 | 0 | |
| | 四技日間部 | | | 阿美族 | 2 | 0 | |
| | 四技日間部 | | | 泰雅族 | 2 | 0 | |
| | 四技日間部 | | | 排灣族 | 1 | 1 | |
| | 四技日間部 | | | 雅美達悟族 | 1 | 0 | |
| | 四技日間部 | | | 鄒(曹)族 | 0 | 1 | |
| | 四技日間部 | | | 卑南族 | 0 | 1 | |
| | 四技專班 | | | 鄒(曹)族 | 1 | 0 | |
| | 二技進修部 | | | 布農族 | 1 | 1 | |
| | 二技進修部 | | | 阿美族 | 4 | 0 | |
| | 二技進修部 | | | 泰雅族 | 2 | 0 | |
| | 二技進修部 | | | 排灣族 | 3 | 0 | |
| | 二技進修部 | | | 賽德克族 | 2 | 0 | |
| | 四技進修部 | 排灣族 | 2 | 0 | | | |
| | 四技進修部 | 泰雅族 | 1 | 0 | | | |
| | 研究所 | 布農族 | 1 | 0 | | | |
| | 研究所專班 | 布農族 | 1 | 0 | | | |
| | | | 合 計 | | | 140 | 39 |

表18、109 學年度學生國內外專業證照(不包含語文證照)統計表 (109.08.01-110.07.31)

| 學年度 | 學生獲得證照總張數 | | | 學生獲得證照總人數 | | |
|-----|-----------|-----|---------------|-----------|-----|---------------|
| | 國內 | 國外 | 大陸地區 (含港澳) | 國內 | 國外 | 大陸地區 (含港澳) |
| 109 | 3,172 | 425 | 0 | 2,770 | 368 | 0 |

總務處

壹、組織編制

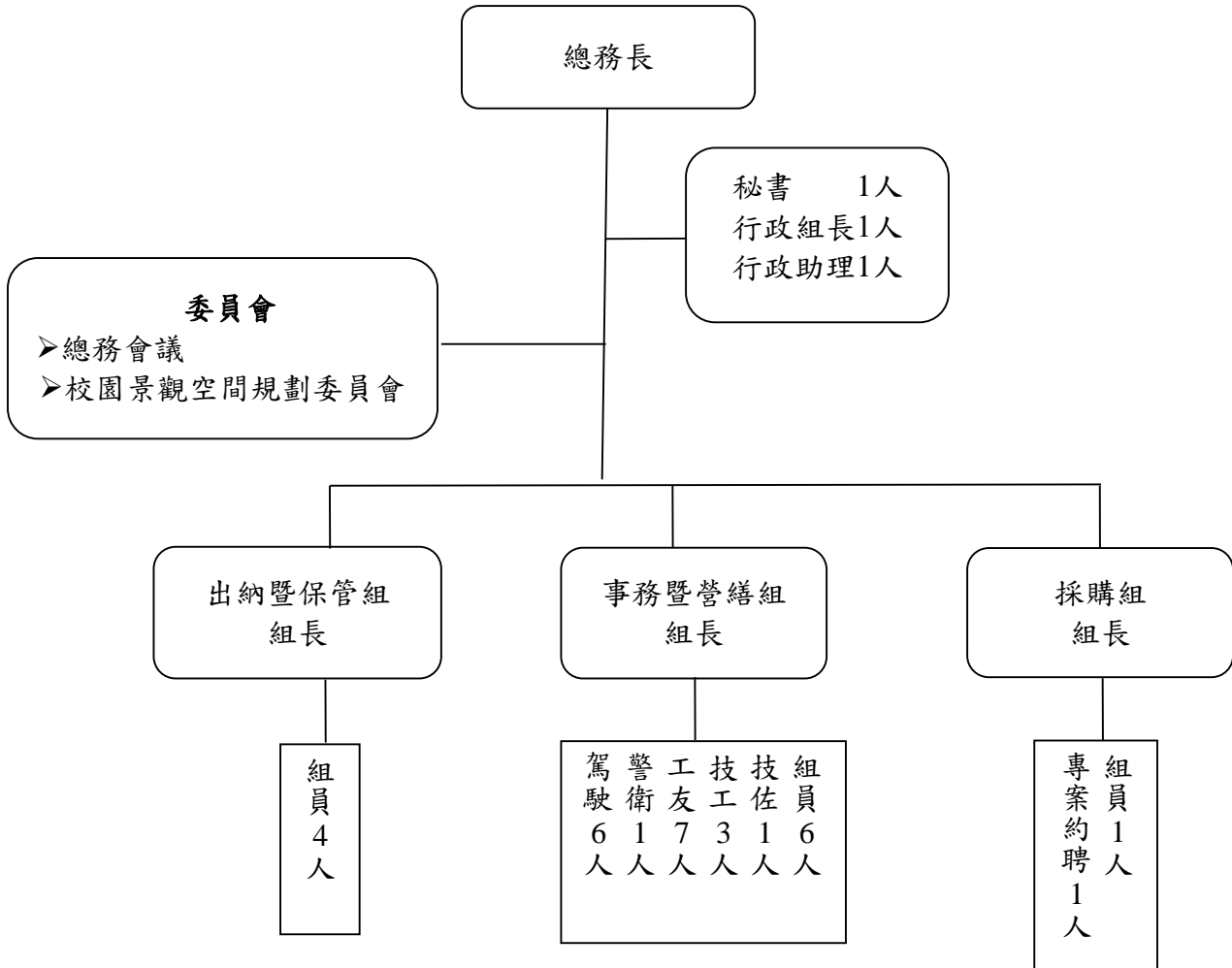

貳、大事紀

一、重要年度工作報告：

(一)109 學年度採購案件總計 790 件、驗收品項 1,961 個，預算金額為新臺幣

239,717,915 元整，議價後金額為新臺幣 228,293,025 元整，總計節省金額為新臺幣

11,424,890 元整，其中驗收百萬以上案件計有 31 件，明細如下：

| 項次 | 購買日期 | 財產名稱 | 數量 | 總價(元) | 驗收申請單位簡稱 |
|----|---------|--------------------------------|----|-------------|----------|
| 1 | 1091028 | Q 棟學生宿舍土建工程 I | 1 | 447,233,565 | 事營組 |
| 2 | 1091028 | Q 棟學生宿舍機電工程 I | 1 | 99,594,620 | 事營組 |
| 3 | 1091224 | 新建學生宿舍電力弱電管理系統 | 1 | 8,800,000 | 事營組 |
| 4 | 1090831 | 步態動作分析儀、協調訓練分析力板、帕巴斯治療床、三折操作床、 | 1 | 3,720,000 | 物治系 |

| 項次 | 購買日期 | 財產名稱 | 數量 | 總價(元) | 驗收申請單位簡稱 |
|----|---------|---|----|-----------|----------|
| | | 三片式電動病床、核心肌群訓練模組 | | | |
| 5 | 1091125 | 宿舍 G-PON 及網路佈線 | 1 | 5,670,000 | 生住組 |
| 6 | 1090831 | 虛擬實境步態訓練系統、運動心電圖評估系統、平衡測試訓練儀、心肺功能評估系統 | 1 | 7,050,000 | 物治系 |
| 7 | 1090826 | 單門冰箱、雙門冰箱、液晶電視 | 1 | 1,339,900 | 事營組 |
| 8 | 1100224 | 校區停車場車輛管理系統 | 1 | 1,225,000 | 事營組 |
| 9 | 1091007 | 全人長照物理治療菁英培育基地戶外露臺工程 | 1 | 1,511,372 | 物治系 |
| 10 | 1091109 | J棟 4~5 樓改善為性別友善及無障礙廁所 | 1 | 2,600,000 | 事營組 |
| 11 | 1091225 | 護理資訊教育系統、虛擬實境醫護模擬教育系統、E 化工作車(含觸控電腦)、條碼列印機、條碼掃描機、虛擬實境頭盔顯示器、筆記型電腦 | 1 | 2,844,000 | 護理系 |
| 12 | 1091008 | P14 停車場 AC 鋪設 | 1 | 3,194,000 | 事營組 |
| 13 | 1091222 | 智慧床墊系統、飛時多維度安全感測、床邊照護系統、護理站電子白板系統、護理站控制台系統、手機照護 APP、伺服器 | 1 | 3,049,000 | 資工系 |
| 14 | 1091130 | 前後台有線對講系統、音響設備、燈光設備、舞台捲揚機 | 1 | 5,203,000 | 多遊系 |
| 15 | 1091225 | VRNSP 醫護虛擬實境教案軟體:有效的母乳哺餵虛擬實境教案軟體:Obstetrics VRNSP、VRNSP 醫護虛擬實境教案軟體:協助氣管內抽痰及護理軟體:Medical-Surgical Nursing VRNSP、VRNSP 醫護虛擬實境教案軟體:正確執行存留導尿技術及護理教案軟體:Fundamental Nursing VRNSP | 1 | 2,450,000 | 護理系(所) |
| 16 | 1090918 | 磁浮直流變頻離心式冰水機 | 1 | 2,950,000 | 事營組 |
| 17 | 1090914 | 電腦主機 | 1 | 1,038,880 | 資工系 |
| 18 | 1090817 | 自動式粉塵分析儀 | 1 | 1,230,000 | 環安系(所) |
| 19 | 1090831 | 洗衣機、單下棚架工作台、瓦斯四口西式爐、單水槽工作台、手持式攪拌機、單水槽下棚架、雙下棚架工作台、刀具消毒櫃、商用電磁爐、低溫烹調機、真空包裝機、切肉片機、桌上型攪拌機、明火烤箱、製冰機、雙口快速爐、冰淇淋機 | 1 | 1,150,000 | 餐旅系 |
| 20 | 1091026 | 電競電腦、伺服器 | 1 | 4,350,511 | 多遊系 |
| 21 | 1100118 | 分離式冷氣 | 1 | 4,770,000 | 事營組 |
| 22 | 1091116 | 電競暨多媒體遊戲發展實驗室裝潢工程 | 1 | 2,690,000 | 多遊系 |

| 項次 | 購買日期 | 財產名稱 | 數量 | 總價(元) | 驗收申請單位簡稱 |
|----|---------|---|----|-----------|----------|
| 23 | 1091116 | 室內空間座標系統、程控感測應用無人飛行機 | 1 | 1,050,000 | 資工系 |
| 24 | 1100315 | 廚房油煙罩滅火系統 | 1 | 1,210,000 | 餐旅系 |
| 25 | 1091118 | 能力回復胸部推舉復健機、能力回復坐姿划船復健機、能力回復水平腿部推蹬復健機、能力回復腿部伸展屈腿復健機、能力回復臀部外展內收復健機、能力回復身軀伸展彎曲復健機 | 1 | 2,894,600 | 物治系 |
| 26 | 1091130 | 數位醫療教學教室錄影音廣播設備、數位醫療教學教室派題時程系統 | 1 | 1,187,400 | 物治系 |
| 27 | 1100427 | 瓦斯緊急遮斷系統 | 1 | 1,530,000 | 食科系(所) |
| 28 | 1100708 | 空間建置工程 | 1 | 2,500,000 | 教保中心 |
| 29 | 1100708 | 空間建置工程 | 1 | 6,000,000 | 教保中心 |
| 30 | 1100112 | ASP+ BSP Package、CINAHL Plus with FT | 1 | 1,149,596 | 圖資處 |
| 31 | 1100114 | Science Direct | 1 | 2,251,001 | 圖資處 |

- (二)A 棟南側駁坎修復工程
- (三)A 棟南側路基墊高工程
- (四)A 棟西側樓梯間窗台修繕及防水工程
- (五)D 棟 79 台老舊冷氣汰換工程
- (六)E 棟 B1 性別友善及無障礙廁所改善工程
- (七)F 棟旁魚池防水工程
- (八)G 棟供水主管線重新配置工程
- (九)H 棟毓麟館燈架結構補強及基礎燈裝設工程
- (十)J 棟 4 至 5 樓改善為性別友善及無障礙廁所工程
- (十一)L 棟 150RT 磁浮式冰水主機汰換工程
- (十二)L 棟電梯鋼索汰換維護工程
- (十三)L 棟國際會議廳主席桌及桌面顯示器改善工程
- (十四)L 棟東側文化創意產業系旁出入口採光罩修繕工程
- (十五)L 棟 B2 及 M 棟 B2 廁所改善工程(共增設 6 間坐式廁間)
- (十六)N 棟總真空斷路器及 M 棟保護電驛及儀表更換工程
- (十七)變電站總站比流器及比壓器更換工程
- (十八)P1 停車場劃線工程
- (十九)P2、P13、P15 停車場車輛計數器及 P13 停車場車牌辨識系統設置
- (二十)P14 停車場瀝青混凝土鋪設工程
- (二十一)P14 停車場增設緊急求救鈴；P14 及 P16 停車場增設夜間燈光手動按鈕
- (二十二)P16 通道樓梯止滑條改善工程
- (二十三)P16 停車場劃線改善工程
- (二十四)Q 棟 1 樓無人商店機台增設工程
- (二十五)S 棟北側木工房屋頂修繕工程
- (二十六)幼兒園旁湖畔精靈石階平整改善工程
- (二十七)路面導盲線施作工程(P1 停車場及 D 棟前出入口、B 棟東北側路面)
- (二十八)校門口非醫療口罩自動販賣機增設工程

- (二十九)各棟頂樓門禁裝置增設工程(G、I、J、K、M、N、O、P棟)
- (三十)電梯口無障礙定位磚增設工程(M、N、I、J棟各樓層)
- (三十一)空間名稱點字牌增設工程(P棟7樓普通教室、高齡者體驗教室、團體工作室、老人福利與長期照顧事業系(所)辦公室、教務處課務組、教務處註冊組、學務處、諮商輔導中心、資源教室、學務處校安暨軍訓室、學務處生活暨住宿輔導組、總務處出納暨保管組、L棟1樓與P棟7、8樓女廁及無障礙廁所，共23處)
- (三十二)校區各處監視器、照明設備增設工程(Y棟女宿燈光、M棟幼稚園往L棟階梯燈光改善；G棟往圓環噴水池、Q棟北側及西北側、P15停車場出入口處增設監視器)
- (三十三)學校用電契約容量由3800KW提昇為4150KW
- (三十四)完成109年度註1高低壓電氣設備檢驗。
- (三十五)完成109年度註1建築物公共安全檢查及申報作業。
- (三十六)完成109年度註1能源申報作業。
- (三十七)109年度註1全校用電量比去年增加282,576度，扣除新建Q棟宿舍用電量後，全校用電量較去年減少49,682度。

【註1：配合政府申報期程以「年度」呈現資料。】

二、其他方面

(一)出納暨保管組

- 1.完成109學年度會計師事務所年度查帳資料。
- 2.完成申報國稅局109年度學費資料上傳作業。
- 3.完成109年營業稅申報。
- 4.完成109學年度現金保險及全校財產火災險投保相關作業。
- 5.完成109學年度消耗品統一議價作業(紙類及文具用品)。
- 6.完成109學年度財產設備報廢後資源回收入帳金額195,230元。

(二)採購組

- 1.109年12月9日辦理1場主題為「採購工作的武功秘笈」之採購知能教育訓練。

參、各項統計資料

表1、校園空間分佈統計

| 校地 | 99,219 m ² | 樓地板 | 150,122 m ² | |
|-------|-----------------------|---------|------------------------|-----------------------|
| 普通教室 | 88間 | 專業實習實驗室 | 415間 | 33,271 m ² |
| 學生研究室 | 14間 | 教師研究室 | 325間 | 5,343 m ² |
| 大型會議室 | 14間 | 汽車停車位 | 775位 | |
| 社團辦公室 | 32間 | 機車停車位 | 3,240位 | |

表2、學校設置太陽光電發電設備容量表

| 學年度/學期 | 校區名稱 | 縣市別 | 設置太陽光電發電設備總設置容量(kWp) | | 補充說明 |
|--------|--------|-----|----------------------|----------------------|------|
| | | | 已運作之總容量 | 尚未運作或未完成併聯發電者之預計設置容量 | |
| 109學年度 | 弘光科技大學 | 台中市 | 628.67 KW | 無 | 無 |

研究發展處

壹、組織編制

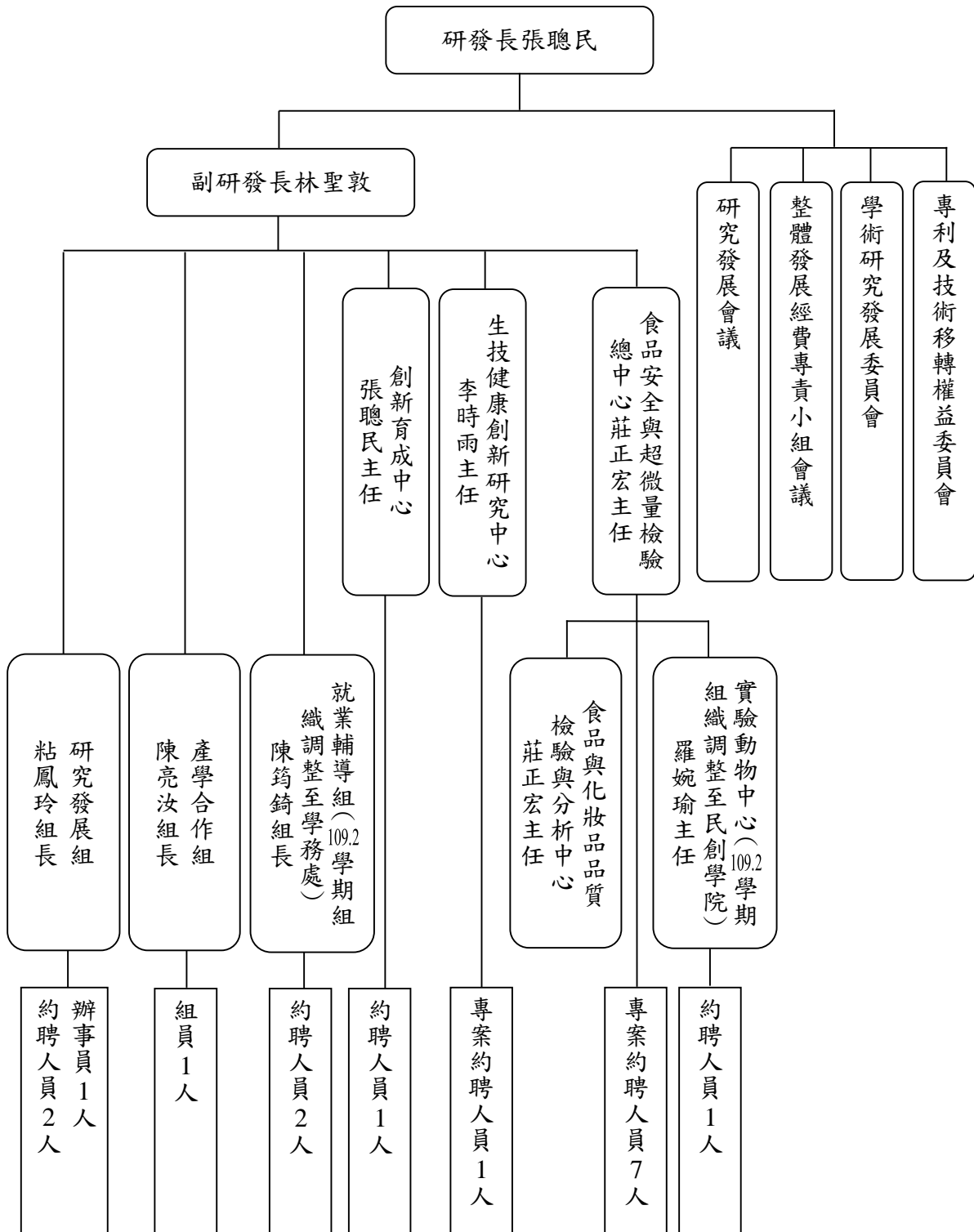

貳、大事紀

一、本校獲教育部「110年度私立技專校院整體發展經費」獎勵補助共計新臺幣 6,863 萬 8,820 元整。

二、本校學生獲科技部「109年度大專學生研究計畫」研究創作獎。

| 核定計畫編號 | 學生姓名 | 系所 | 指導教授 |
|----------------------|------|---------|------|
| 109-2813-C-241-023-H | 倪澔晏 | 健康事業管理系 | 王美玲 |

三、本校教師獲教育部「108年度教育部補助大專校院教學實踐研究計畫」績優計畫。

| 核定計畫編號 | 系所 | 主持人姓名 |
|------------|---------|-------|
| PBM1080331 | 健康事業管理系 | 王美玲 |
| PSK1080184 | 護理系 | 林貴滿 |
| PSK1080197 | 美髮造型設計系 | 呂佩芸 |

四、教育部「2021年全國技專校院學生實務專題製作競賽暨成果展」，本校2支隊伍分別在「生技醫農群」和「管理群」獲得第1名的佳績，其指導老師分別為資工系林佩蓉老師(作品名稱：整合虛擬實境與腦電技術之研究)及醫工系蔡明慈老師(作品名稱：探討以3D生醫列印技術製備含有紅景天之GelMA複合型細胞支架之材料特性)。

參、各項統計資料

表1、專任教師執行計畫統計表

| 計畫類別 | 學年度 | 109學年度 | | | |
|-------------|-----|--------|-------------|------------|-------------|
| | | 件數(件) | 委託單位經費(元) | 校方補助經費(元) | 經費小計(元) |
| 科技部研究計畫 | | 31 | 25,819,052 | 0 | 25,819,052 |
| 政府其他部會研究計畫 | | 131 | 353,222,355 | 71,060,276 | 424,282,631 |
| 企業產學合作計畫 | | 214 | 57,147,307 | 0 | 57,147,307 |
| 策略聯盟型計畫 | | 8 | 1,224,416 | 1,224,416 | 2,448,832 |
| 技術檢驗分析服務案 | | 513 | 1,558,804 | 0 | 1,558,804 |
| 科技部大專學生研究計畫 | | 20 | 960,000 | 0 | 960,000 |
| 合計 | | 917 | 439,931,934 | 72,284,692 | 512,216,626 |

註：政府其他部會研究計畫包含教師個人及單位承接之政府部會計畫與政府產學計畫。

表2、專任教師執行計畫近3年成長率比較表

| 計畫類別 | 學年度 | 107學年度 | 108學年度 | 109學年度 |
|------------------|-------|-------------|-------------|-------------|
| | | 件數(件) | 45 | 34 |
| 科技部計畫 | 金額(元) | 39,595,498 | 29,718,168 | 25,819,052 |
| | 件數 | 21.62% | -24.44% | -8.82% |
| 科技部計畫相較前一學年之成長率 | 金額 | 4.55% | -24.95% | -13.12% |
| | 件數(件) | 93 | 127 | 131 |
| 政府部會計畫 | 金額(元) | 313,380,627 | 379,496,256 | 424,282,631 |
| | 件數 | -1.06% | 36.56% | 3.15% |
| 政府部會計畫相較前一學年之成長率 | 金額 | 121.76% | 21.10% | 11.80% |
| | 件數(件) | 226 | 155 | 214 |
| 一般產學合作研究計畫 | 金額(元) | 51,392,142 | 33,703,712 | 57,147,307 |

| 計畫類別 | | 學年度 | 107 學年度 | 108 學年度 | 109 學年度 |
|-----------------------------------|--------|-----|-------------|-------------|-------------|
| | | | | | |
| 一般產學合作研究計畫 相較前一學年之成長率 | 件數 | | 6.60% | -31.42% | 38.06% |
| | 金額 | | 5.67% | -34.42% | 69.56% |
| 學術研究發展委員會補 助研究計畫 | 件數 (件) | | 9 | 11 | 8 |
| | 金額 (元) | | 2,580,000 | 2,888,200 | 2,448,832 |
| 學術研究發展委員會補 助研究計畫相較前一學 年之成長率 | 件數 | | -47.06% | 22.22% | -27.27% |
| | 金額 | | -38.06% | 11.95% | -15.21% |
| 總計 | 件數 (件) | | 373 | 327 | 384 |
| | 金額 (元) | | 406,948,267 | 445,806,336 | 509,697,822 |
| 總計相較 前一學年之成長率 | 件數 | | 3.61% | -12.33% | 17.43% |
| | 金額 | | 75.42% | 9.55% | 14.33% |

表3、獎勵專任教師研究獎勵金統計表 (109.08.01-110.07.31)

| 獎勵學期 | 獎勵項目 | 件數 (件) | 金額 (元) |
|-------------|---------------|--------|-----------|
| 109.1 學期 | 科技部研究計畫獎勵金 | 53 | 579,166 |
| | 其他政府機構研究計畫獎勵金 | 37 | 488,833 |
| | 產學合作績優獎勵金 | 26 | 412,137 |
| | 技術移轉獎勵金 | 19 | 316,586 |
| | 小計 | 135 | 1,796,722 |
| 109.2 學期 | 科技部研究計畫獎勵金 | 8 | 137,983 |
| | 其他政府機構研究計畫獎勵金 | 11 | 202,115 |
| | 產學合作績優獎勵金 | 91 | 607,645 |
| | 小計 | 110 | 947,743 |
| 總計 | | 245 | 2,744,465 |

表4、109 學年度專任教師著作研究成果 (109.08.01-110.07.31)

| 學年度 | 專任教師發表論文數 | | | | 專任教師發表專書 (含篇章)數 | |
|-----|-----------|-----|-------|-----|--------------------|----|
| | 期刊論文 | | 研討會論文 | | | |
| 109 | SCIE、EI | 65 | 兩岸研討會 | 1 | 中文 | 20 |
| | SSCI | 15 | 國內研討會 | 142 | | |
| | TSSCI | 0 | 國際研討會 | 81 | 外文 | 2 |
| | 國內外學術期刊 | 44 | | | | |
| | 合計 | 124 | 合計 | 224 | 合計 | 22 |

表5、109 學年度專任教師學術論文發表獎勵

| 期刊類別 | 第 1 學期 | | 第 2 學期 | | 合計 | |
|-----------------|--------|---------|--------|---------|--------|---------|
| | 件數 (件) | 金額 (元) | 件數 (件) | 金額 (元) | 件數 (件) | 金額 (元) |
| SCIE、EI | 22 | 146,000 | 39 | 276,500 | 61 | 422,500 |
| SSCI | 7 | 118,500 | 6 | 75,000 | 13 | 193,500 |
| TSSCI 及 THCI | 2 | 10,000 | 0 | 0 | 2 | 10,000 |
| 各院優良期刊 或弘光學報 | 7 | 9,750 | 15 | 22,500 | 22 | 32,250 |
| 合計 | 38 | 284,250 | 60 | 374,000 | 98 | 658,250 |

表6、109 學年度專任教師專利 (109.08.01-110.07.31)

| 國別 | 申請中 | | 已核准 | |
|------|------|------|------|------|
| | 發明專利 | 新型專利 | 發明專利 | 新型專利 |
| 中華民國 | 4 | 0 | 5 | 4 |

表7、109 學年度專任教師申請專利之各階段費用補助 (109.08.01-110.07.31)

| 補助項目 | 第 1 學期 | | 第 2 學期 | | 合計 | |
|---|-----------|-----------|-----------|-----------|-----------|-----------|
| | 件數 (件) | 金額 (元) | 件數 (件) | 金額 (元) | 件數 (件) | 金額 (元) |
| 補助申請費用、答辯費之 40% | 1 | 15,960 | 2 | 21,200 | 3 | 37,160 |
| 補助領證及 1~3 年年費之 50% | 1 | 4,550 | 0 | 0 | 1 | 4,550 |
| 補助申請專利所需必要費用、答辯費、領證及 1~3 年年費之 100% | 4 | 94,600 | 6 | 182,700 | 10 | 277,300 |
| 補助申請專利第 4~6 年維護費之 50% | 1 | 6,700 | 1 | 2,650 | 2 | 9,350 |
| 補助申請專利第 7~9 年維護費之 40% | 5 | 31,270 | 6 | 52,800 | 11 | 84,070 |
| 補助申請專利第 4 年維護費之 100% (研發處預算) | 0 | 0 | 0 | 0 | 0 | 0 |
| 補助申請專利第 5 年維護費之 100% (研發處預算) | 0 | 0 | 0 | 0 | 0 | 0 |
| 補助申請專利第 6 年維護費之 100% (研發處預算) | 0 | 0 | 1 | 5,800 | 1 | 5,800 |
| 補助申請專利第 7 年維護費之 100% (研發處預算) | 3 | 30,000 | 3 | 30,000 | 6 | 60,000 |
| 補助申請專利第 8 年維護費之 100% (研發處預算) | 3 | 30,000 | 2 | 18,770 | 5 | 48,770 |
| 補助申請專利第 7.5 年~11.5 年維護費 之 100% (研發處預算) | 0 | 0 | 0 | 0 | 0 | 0 |
| 補助申請專利第 9 年維護費之 100% (研發處預算) | 0 | 0 | 1 | 10,000 | 1 | 10,000 |
| 補助申請專利第 10 年維護費之 100% (研發處預算) | 1 | 18,000 | 0 | 0 | 1 | 18,000 |
| 補助申請專利第 11 年維護費之 100% (研發處預算) | 0 | 0 | 0 | 0 | 0 | 0 |
| 補助申請專利第 12 年維護費之 100% (研發處預算) | 0 | 0 | 1 | 18,000 | 1 | 18,000 |
| 合計 | 19 | 231,080 | 23 | 341,920 | 42 | 573,000 |

表8、109 學年度專任教師技術移轉授權 (109.08.01-110.07.31)

| 系所 | 件數 (件) | 金額 (元) |
|-----|--------|-----------|
| 老福系 | 2 | 160,000 |
| 妝品系 | 5 | 3,372,100 |
| 美髮系 | 1 | 2,100,000 |
| 食科系 | 4 | 460,000 |
| 健管系 | 1 | 250,000 |
| 語聽系 | 2 | 600,000 |

| 系所 | 件數 (件) | 金額 (元) |
|-----|--------|-----------|
| 環安系 | 3 | 440,000 |
| 合計 | 18 | 7,382,100 |

表9、食品與化妝品品質檢驗與分析中心委託檢驗件數及金額統計表

| 學年度 | 委託檢驗件數 (件) | 委託檢驗案件收入 (元) |
|-----|------------|--------------|
| 109 | 上 | 332 |
| | 下 | 181 |
| 合計 | 513 | 1,558,804 |

註：統計數據已扣除產學案件及金額。

表10、創新育成中心辦理各項活動統計資料 (109.08.01-110.07.31)

| 學期 | 項目 | 場次 | 參與人數 |
|-------------|-------------------------------|----|------|
| 109.1 學期 | 109.10.29(四)「敏捷創業實踐」講座活動 | 2 | 25 |
| | 109.11.05(四)「智慧財產權商品化與運用」講座活動 | 2 | 34 |
| | 110.01.21(四)【臺灣廠商南向經驗交流分享會】活動 | 1 | 62 |
| | 小計 | 5 | 121 |
| 109.2 學期 | 110.03.26(五)本校「三創-創新、創意、創業」競賽 | 1 | 84 |
| | 110.05.12(三)「自動化口罩生產實驗室」記者會活動 | 1 | 40 |
| | 小計 | 2 | 124 |
| 總計 | | 7 | 245 |

國際暨兩岸事務處

壹、組織編制

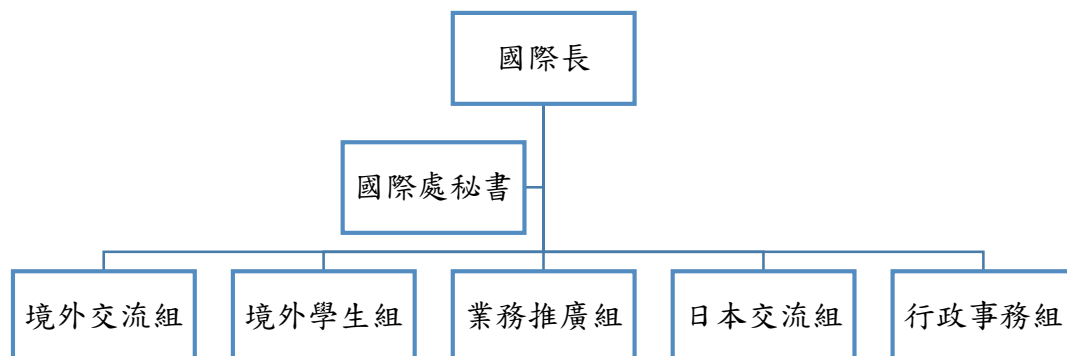

註：國際處設置國際長 1 人、秘書 1 人、組員兼組長 4 人、副教授級專業技術人員兼組長 1 人、專案約聘人員 2 人、約聘人員 2 人。

貳、大事紀

一、招收 109 學年度境外地區學生

(一)外籍生

| 序 | 系所 | 人數 | 生源地 |
|----|-----------------|----|------|
| 1 | 日四技幼兒保育系 | 2 | 馬來西亞 |
| 2 | 日四技化妝品應用系 | 1 | 日本 |
| | | 2 | 馬來西亞 |
| 3 | 日四技食品科技系 | 2 | 馬來西亞 |
| 4 | 日四技資訊管理系 | 1 | 日本 |
| 5 | 日四技餐旅管理系 | 1 | 印尼 |
| | | 3 | 馬來西亞 |
| 6 | 日四技營養系 | 1 | 馬來西亞 |
| 7 | 夜四技老人福利與長期照顧事業系 | 1 | 馬來西亞 |
| 8 | 健康事業管理所 | 1 | 馬來西亞 |
| 9 | 營養醫學研究所 | 1 | 越南 |
| 合計 | | | 16 |

(二)僑生 (含港澳生)

| 序 | 系所 | 人數 | 生源地 |
|---|------------|----|------|
| 1 | 日二技護理系 | 1 | 香港 |
| 2 | 日四技文化創意產業系 | 3 | 香港 |
| 3 | 日四技幼兒保育系 | 1 | 香港 |
| | | 2 | 馬來西亞 |
| 4 | 日四技運動休閒系 | 3 | 香港 |

| 序 | 系所 | 人數 | 生源地 |
|----|---------------|-----|------|
| 5 | 日四技化妝品應用系 | 1 | 印尼 |
| | | 5 | 香港 |
| | | 4 | 馬來西亞 |
| | | 1 | 澳門 |
| 6 | 日四技物理治療系 | 1 | 中華民國 |
| | | 4 | 香港 |
| | | 2 | 澳門 |
| 7 | 日四技美髮造型設計系 | 5 | 馬來西亞 |
| | | 1 | 越南 |
| 8 | 日四技食品科技系 | 1 | 汶萊 |
| | | 2 | 香港 |
| | | 25 | 馬來西亞 |
| | | 1 | 緬甸 |
| 9 | 日四技動物保健學士學位學程 | 4 | 香港 |
| 10 | 日四技資訊工程系 | 2 | 馬來西亞 |
| 11 | 日四技資訊管理系 | 6 | 馬來西亞 |
| 12 | 日四技語言聽力與治療學系 | 3 | 澳門 |
| 13 | 日四技餐旅管理系 | 1 | 印尼 |
| | | 1 | 汶萊 |
| | | 3 | 香港 |
| | | 24 | 馬來西亞 |
| | | 1 | 澳門 |
| 14 | 日四技營養系 | 1 | 香港 |
| | | 1 | 馬來西亞 |
| 15 | 日四技環境與安全衛生工程系 | 1 | 馬來西亞 |
| 16 | 日四技護理系 | 1 | 美國 |
| | | 6 | 香港 |
| 合計 | | 118 | |

(三)海青班

| 期數 | 科別 | 人數 | 生源地 |
|----|----------|----|---------------|
| 40 | 餐飲廚藝科 | 24 | 馬來西亞、泰國 |
| 40 | 烘焙科 | 28 | 馬來西亞、印尼、汶萊、緬甸 |
| 40 | 美容化妝品應用科 | 13 | 馬來西亞、印尼 |
| 40 | 美髮造型設計科 | 8 | 馬來西亞 |
| 合計 | | 73 | |

二、簽署境外學術交流合作協議書、MOU

| 序 | 簽約學校.機構 | 簽約起日 | 簽約類別 |
|---|----------------|------------|--------------|
| 1 | FPT University | 2020.11.09 | 學術交流合作協議書 |
| 2 | 寧夏醫科大學 | 2020.09.16 | 合作協定書 |
| 3 | 福建中醫藥大學 | 2020.06.24 | 合作協定書 |
| 4 | 東亞大學 | 2020.11.30 | 學術交流合作協議書 |
| 5 | 日本經濟大學 | 2020.12.10 | 多學位(雙學位)課程協議 |

| 序 | 簽約學校.機構 | 簽約起日 | 簽約類別 |
|---|---------|------------|-----------|
| 6 | 拉曼大學 | 2021.04.15 | 學術交流合作協議書 |

三、境外地區學校機關團體來校參訪

| 序 | 來訪日期 | 來訪團名 | 人數 |
|---|-----------|--------------|----|
| 1 | 109.09.23 | 宏都拉斯大使參訪團 | 11 |
| 2 | 110.01.25 | 緬甸留台同學會參訪團 | 3 |
| 3 | 110.03.18 | 亞洲體育顧問股份有限公司 | 4 |

四、參與境外地區招生活動

| 序 | 日期 | 博覽會名稱 |
|----|--------------|------------------------|
| 1 | 109.10.08 | 海青班 40 期線上直播招生宣導會 |
| 2 | 109.10.31 | 2020 越南線上教育展 |
| 3 | 109.11.12 | 海外聯招會線上直播宣導 |
| 4 | 109.11.14-15 | 香港留臺校友會總會教育展_線上直播 |
| 5 | 109.11.21 | 印尼線上教育展 |
| 6 | 109.11.28 | 泰國線上教育展 |
| 7 | 110.03.05 | 泰國線上教育展 |
| 8 | 110.03.05 | 日本台灣留學支援中心線上招生宣導 |
| 9 | 110.03.26 | 馬來西亞育才中學線上招生宣導 |
| 10 | 110.03.27 | 印尼線上教育展 |
| 11 | 110.5.29-30 | 香港單獨招生說明會 |
| 12 | 110.07.24 | 僑務委員會海青班第 41 期招生座談線上會議 |
| 13 | 110.07.30 | 僑務委員會第 41 期線上招生宣導會_中文場 |

五、姐妹校交流活動：

| 序 | 日期 | 國家 | 姐妹校 | 活動 | 參與系所 | 參與人數 |
|---|---------------------|------|-------------------------------|-----------|------------------------|------|
| 1 | 110.04.01-110.07.05 | 日本 | 日本經濟大學 | 線上日語課程 | 健康事業管理系、文化創意產業系 | 3 |
| 2 | 110.06.07-110.07.02 | 美國 | Troy University | 線上 ESL 課程 | 文化創意產業系、美髮造型設計系、化妝品應用系 | 25 |
| 3 | 109.08.05 | 美國 | Eastern Michigan University | 線上教學 | 護理系 | 21 |
| 4 | 109.08.06 | 美國 | Eastern Michigan University | 線上教學 | 護理系 | 19 |
| 5 | 109.08.12 | 美國 | Eastern Michigan University | 線上教學 | 護理系 | 20 |
| 6 | 109.08.14 | 美國 | Eastern Michigan University | 線上教學 | 護理系 | 20 |
| 7 | 109.08.25 | 馬來西亞 | Universiti Tunku Abdul Rahman | 國際研討會 | 食品科技系 | 16 |
| 8 | 109.09.29 | 印尼 | Universitas Ahmad Dahlan | 講座 | 健康事業管理系、營養系 | 152 |

參、各項統計資料

表1、外國學生、僑生、港澳生、陸生學生人數統計表

| 學年度 | 僑生 | 港澳生 | 外籍生 | 陸生 | 合計 |
|-----|-----|-----|-----|----|-----|
| 101 | 14 | 10 | 14 | 7 | 45 |
| 102 | 11 | 46 | 35 | 8 | 100 |
| 103 | 16 | 108 | 54 | 13 | 191 |
| 104 | 27 | 159 | 93 | 17 | 296 |
| 105 | 19 | 128 | 197 | 34 | 378 |
| 106 | 46 | 198 | 142 | 22 | 414 |
| 107 | 85 | 179 | 150 | 20 | 434 |
| 108 | 122 | 133 | 125 | 14 | 394 |
| 109 | 188 | 122 | 111 | 9 | 430 |

表2、外國學生、跨國雙學位及交換學生資料表

| 學年 學期 | 院群 | 系(科所院) | 學制 | 學生 姓名 | 性 別 | 就讀 國家 | 學生所屬 國籍 | 原就讀學校 所屬國家 | 入學 日期 | 交流類型 |
|----------|------------|----------------|-----------|----------|--------|----------|---------------|---------------|----------------|---------------|
| 109 上 | 民生創 新學院 | 化妝品應用系 | 四技(日) | 野崎里帆 | 女 | 中華民國 | 日本 | 中華民國 | 2020- 09-14 | 全額自費就 讀外籍生 |
| 109 上 | 民生創 新學院 | 化妝品應用系 | 四技(日) | 薛?柔 | 女 | 中華民國 | 馬來西亞 | 中華民國 | 2020- 09-14 | 全額自費就 讀外籍生 |
| 109 上 | 民生創 新學院 | 幼兒保育系 | 四技(日) | 徐可恩 | 女 | 中華民國 | 馬來西亞 | 中華民國 | 2020- 09-14 | 全額自費就 讀外籍生 |
| 109 上 | 民生創 新學院 | 幼兒保育系 | 四技(日) | 李恩惠 | 女 | 中華民國 | 馬來西亞 | 中華民國 | 2020- 09-14 | 全額自費就 讀外籍生 |
| 109 上 | 民生創 新學院 | 食品科技系 | 四技(日) | 柯雪宁 | 女 | 中華民國 | 馬來西亞 | 中華民國 | 2020- 09-14 | 全額自費就 讀外籍生 |
| 109 上 | 民生創 新學院 | 食品科技系 | 四技(日) | 蔡義軒 | 男 | 中華民國 | 馬來西亞 | 中華民國 | 2020- 09-14 | 全額自費就 讀外籍生 |
| 109 上 | 民生創 新學院 | 國際溝通英語系 | 四技(日) | 王柔淇 | 女 | 英國 | 中華民國 | 中華民國 | 2020- 09-21 | 跨國雙學位 學生 |
| 109 上 | 民生創 新學院 | 國際溝通英語系 | 四技(日) | 廖現力 | 女 | 英國 | 中華民國 | 中華民國 | 2020- 09-21 | 跨國雙學位 學生 |
| 109 上 | 民生創 新學院 | 資訊管理系 | 四技(日) | 手塚岬希 | 男 | 中華民國 | 日本 | 中華民國 | 2020- 09-14 | 全額自費就 讀外籍生 |
| 109 上 | 民生創 新學院 | 餐旅管理系 | 四技(日) | 陳宥吉 | 男 | 中華民國 | 馬來西亞 | 中華民國 | 2020- 09-14 | 全額自費就 讀外籍生 |
| 109 上 | 民生創 新學院 | 餐旅管理系 | 四技(日) | 林俊宇 | 男 | 中華民國 | 馬來西亞 | 中華民國 | 2020- 09-14 | 全額自費就 讀外籍生 |
| 109 上 | 民生創 新學院 | 餐旅管理系 | 四技(日) | 許家宏 | 男 | 中華民國 | 馬來西亞 | 中華民國 | 2020- 09-14 | 全額自費就 讀外籍生 |
| 109 上 | 醫療健 康學院 | 健康事業管理 系碩士班 | 碩士班 | 鄭勳耀 | 男 | 中華民國 | 馬來西亞 | 中華民國 | 2020- 09-14 | 全額自費就 讀外籍生 |
| 109 上 | 醫療健 康學院 | 營養系 | 四技(日) | 馬曉琪 | 女 | 中華民國 | 馬來西亞 | 中華民國 | 2020- 09-14 | 全額自費就 讀外籍生 |
| 109 上 | 醫療健 康學院 | 營養醫學研究所 | 碩士班 | 張吉媚 | 女 | 中華民國 | 越南社會主 義共和國 | 中華民國 | 2020- 09-14 | 全額自費就 讀外籍生 |
| 109 下 | 民生創 新學院 | 化妝品應用系 | 四技(日) | 胡玳心 | 女 | 中華民國 | 馬來西亞 | 中華民國 | 2021- 02-22 | 全額自費就 讀外籍生 |
| 109 下 | 民生創 新學院 | 國際溝通英語系 | 四技 進修部 | 王柔淇 | 女 | 英國 | 中華民國 | 中華民國 | 2020- 09-21 | 跨國雙學位 學生 |
| 109 下 | 民生創 新學院 | 國際溝通英語系 | 四技 進修部 | 廖現力 | 女 | 英國 | 中華民國 | 中華民國 | 2020- 09-21 | 跨國雙學位 學生 |
| 109 下 | 民生創 新學院 | 餐旅管理系 | 四技(日) | 張嘉芳 | 女 | 中華民國 | 印度尼西 亞共和國 | 中華民國 | 2021- 02-22 | 全額自費就 讀外籍生 |

表3、雙聯學制學生人數統計表

| 學年度 | 學院 | 系所 | 學制 | 合作學校國別/地區 | 合作學校名稱 | | 合作單位名稱 | | 簽訂時間 | 授課方式 | 授予以學位 | 學位授予以方式 | 修讀學生數 | | | | 已取得學位之累計學生數 | | | |
|------|------------------|-------------------------------------|-------|-----------|--------|-------------------------------|----------|--|------------|------|-------|---------|-------|--------|------|--------|-------------|----|----|----|
| | | | | | 中文名稱 | 英文名稱 | 中文名稱 | 英文名稱 | | | | | 本國學生 | 對方學校學生 | 本國學生 | 對方學校學生 | 男生 | 女生 | 男生 | 女生 |
| | | | | | | | | | | | | | | | | | | | | |
| 109上 | 民生創新學院 醫療健康學院 | 食品科技系、國際溝通英語系 健康事業管理系、老人福利與照顧事業系 | 四技(日) | 日本 | 日本經濟大學 | Japan University of Economics | 經營工商管理學院 | Faculty of Business Administration | 2020/12/10 | 2+2 | 學士 | 分別授予 | 0 | 0 | 0 | 0 | 0 | 0 | 0 | 0 |
| 109上 | 民生創新學院 | 化妝品應用系 | 四技(日) | 英國 | 桑德蘭大學 | University of Sunderland | 化妝品應用系 | Pharmacy, Pharmaceutical and Cosmetic Sciences | 2020/02/05 | 3+1 | 學士 | 分別授予 | 0 | 0 | 0 | 0 | 0 | 1 | 0 | 0 |
| 109上 | 民生創新學院 | 國際溝通英語系 | 四技(日) | 英國 | 密德薩斯大學 | Middlesex University London | 民生創新學院 | College of Human Science and Social Innovation | 2018/12/14 | 3+1 | 學士 | 分別授予 | 0 | 2 | 0 | 0 | 1 | 3 | 0 | 0 |
| 109上 | 民生創新學院 | 國際溝通英語系 | 四技(日) | 英國 | 北安普頓大學 | The University of Northampton | 國際商業溝通 | International Communication Business | 2017/05/10 | 3+1 | 學士 | 分別授予 | 0 | 0 | 0 | 0 | 0 | 1 | 0 | 0 |
| 109上 | 民生創新學院 | 國際溝通英語系 | 四技(日) | 英國 | 坎布里亞大學 | University of Cumbria | 應用英語系 | Department of Applied English | 2018/06/26 | 3+1 | 學士 | 分別授予 | 0 | 0 | 0 | 0 | 0 | 0 | 0 | 0 |
| 109下 | 民生創新學院 | 食品科技系、化妝品應用系、美髮造型設計系 | 四技(日) | 日本 | 日本經濟大學 | Japan University of Economics | 經營工商管理學院 | Faculty of Business Administration | 2020/12/10 | 2+2 | 學士 | 分別授予 | 0 | 0 | 0 | 0 | 0 | 0 | 0 | 0 |
| 109下 | 民生創新學院 | 化妝品應用系 | 四技(日) | 英國 | 桑德蘭大學 | University of Sunderland | 化妝品應用系 | Pharmacy, Pharmaceutical and Cosmetic Sciences | 2020/02/05 | 3+1 | 學士 | 分別授予 | 0 | 0 | 0 | 0 | 0 | 1 | 0 | 0 |
| 109下 | 民生創新學院 | 國際溝通英語系 | 四技(日) | 英國 | 坎布里亞大學 | University of Cumbria | 應用英語系 | Department of Applied English | 2018/06/26 | 3+1 | 學士 | 分別授予 | 0 | 0 | 0 | 0 | 0 | 0 | 0 | 0 |
| 109下 | 民生創新學院 | 國際溝通英語系 | 四技(日) | 英國 | 北安普頓大學 | The University of Northampton | 國際商業溝通 | International Communication Business | 2017/05/10 | 3+1 | 學士 | 分別授予 | 0 | 0 | 0 | 0 | 0 | 1 | 0 | 0 |
| 109下 | 民生創新學院 | 國際溝通英語系 | 四技(日) | 英國 | 安德薩斯大學 | Middlesex University London | 民生創新學院 | College of Human Science and Social Innovation | 2018/12/14 | 3+1 | 學士 | 分別授予 | 0 | 0 | 0 | 0 | 1 | 5 | 0 | 0 |

表4、本國學生出國進修、交流人數統計表

| 學年 學期 | 學院 | 系所 | 學制 | 是否簽 訂學術 交流合 作契約 | 對方 學校/ 機構 國別/ 地區 | 對方學校/機構名稱 | | 出國進修、 交流期間 | 學生出 國進 修、交 流人數 | |
|----------|------------|-------------|-----------|--------------------------|------------------------------|------------|-------------------------------------|---|-------------------------|---|
| | | | | | | 中文名稱 | 英文名稱 | | 男 | 女 |
| 109 下 | 醫療健 康學院 | 健康事業 管理系 | 四技 (日) | 是 | 日本 | 日本經 濟大學 | Japan University of Economics | 交流期間超 過2個月(含) 以上,但未 滿一學期(未 修讀學分者) | 0 | 2 |
| | 民生創 新學院 | 化妝品應 用系 | | | | | | | 0 | 1 |

表5、海青班人數統計表

| 班別 | 在學期間 | 學生數 |
|-------------|---------------|-----|
| 38期餐飲廚藝科 | 108.03-109.12 | 56位 |
| 38期美容化妝品應用科 | 108.03-109.12 | 16位 |
| 38期美髮造型設計科 | 108.03-109.12 | 19位 |
| 38期烘焙科 | 108.03-109.12 | 41位 |
| 39期餐飲廚藝科 | 109.03-110.12 | 38位 |
| 39期烘焙科 | 109.03-110.12 | 34位 |
| 40期餐飲廚藝科 | 110.03-111.12 | 28位 |
| 40期烘焙科 | 110.03-111.12 | 24位 |
| 40期美容化妝品應用科 | 110.03-111.12 | 13位 |
| 40期美髮造型設計科 | 110.03-111.12 | 8位 |

表6、境外生獎學金設立情形資料表

| 學 年 度 | 境外生獎助學金 | | 獎助內容 | 申請資料 | 類 型 | 每學年 核發次數 | 經費 來源 |
|-------------|---------------|--|--|--|-------------|-------------|------------------|
| | 中文名稱 | 英文名稱 | | | | | |
| 1 0 9 | 境外學生獎 學金 | International Student Scholarship | A級獎學金5 萬元、B級獎 學金3萬元、 C級獎學金1 萬元 | 1.需為本校正式學籍 之境外學生 2.成績 優異者擇優錄取 3. 家境清寒且能提出相 關證明文件 | 獎 學 金 | 2 | 學校 自籌 |
| | 學行優良僑 生獎學金 | Overseas Chinese Student Scholarship | 每名5,000 元 | 需為本校正式學籍 之僑生成績優異者 擇優錄取 | 獎 學 金 | 1 | 其他_ 僑務委 員會 |
| | 清寒僑生助 學金 | Overseas Chinese Student Scholarship(for underprivileged) | 每名每月 3,000元 | 1.需為本校正式學 籍之僑生 2.家境清 寒且能提出相關證 明文件 3.成績優異 者擇優錄取 | 助 學 金 | 2 | 教 育 部 |

表7、國際學術交流現況資料表

| 學年度 | 國家 | 學術交流類型 | 合作領域 | 合作項目內容 | 與國內外大學建立姊妹校 | | 人數 | |
|-----|--------|--------|---------|------------------------------------|-------------|--------|----|---|
| | | | | | 學校中文名稱 | 學校英文名稱 | 男 | 女 |
| 109 | 日本 | 學生出國實習 | 服務及其他領域 | 日本實習計有餐旅一系，學生透過實習體驗，落實所學相關專業知識技能。 | -- | -- | 4 | 8 |
| 109 | 新加坡共和國 | 學生出國實習 | 服務及其他領域 | 新加坡實習計有餐旅一系，學生透過實習體驗，落實所學相關專業知識技能。 | -- | -- | 8 | 6 |

表8、學校補助學生出國進修、交流情形表

| 學年度/學期 | 系所 | 學制 | 學校補助學生出國進修、交流情形 | | | 補助學生進修、交流人數 | |
|--------|---------|-------|-----------------|---------|---------|-------------|---|
| | | | 補助經費來源 | 補助金額(元) | 補助比例(%) | 男 | 女 |
| 109 上 | 國際溝通英語系 | 四技(日) | 高教深耕計畫 | 507187 | 100% | 0 | 2 |
| 109 下 | 健康事業管理系 | 四技(日) | 高教深耕計畫 | 14794 | 100% | 0 | 2 |
| 109 下 | 化妝品應用系 | 四技(日) | 高教深耕計畫 | 7397 | 100% | 0 | 1 |

圖書資訊處

壹、組織編制

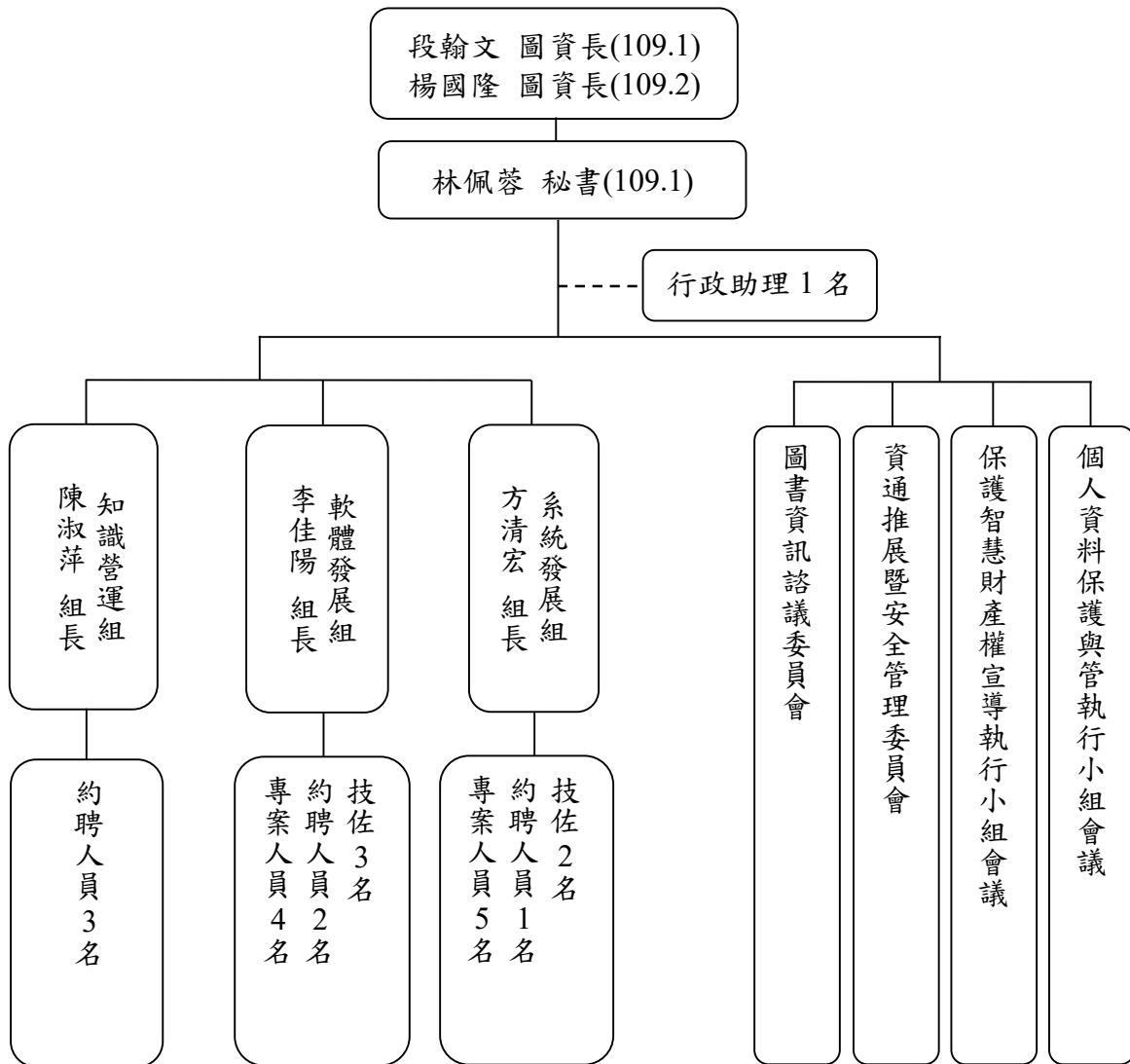

附註：

圖書資訊諮議委員會：由校長、副校長二人、各學院院長、教務長、學務長、總務長、研發長、國際長、會計室、人事室、圖資長、教學發展中心(教發中心)、各系(所)主任所組成。

資通推展暨安全管理委員會：由校長、副校長二人、各學院院長、教務長、學務長、總務長、研發長、國際長、圖資長、秘書長、會計室、人事室、安全衛生暨環境保護室(安環室)、推廣教育中心(推廣中心)、教學發展中心(教發中心)主任及秘書處稽核組組長所組成。

保護智慧財產權宣導執行小組會議：由副校長二人、各學院院長、教務長、學務長、總務長、研發長、國際長、圖資長、秘書長、人事室主任、秘書處文書議事室主任、教學發展中心(教發中心)主任及學生會會長組成。

個人資料保護與管理執行小組會議：各行政單位與各學院須指派一人為本小組必要成員，其他相關單位由召集人指定之，負責所屬單位個人資料保護與管理工作之推動與窗口。

貳、大事紀

一、109年8-10月完成5場圖書館轉型專家座談事宜。

| 日期 | 講者 | 主題 |
|-----------|----------------|-------------|
| 109.08.24 | 臺灣師大圖書館 柯皓仁館長 | 圖書館營運與管理 |
| 109.08.27 | 中興大學圖資所 陳格理教授 | 建築、空間及功能 |
| 109.08.31 | 政治大學圖檔所 王梅玲教授 | 圖書館定位與價值 |
| 109.09.02 | 朝陽科大圖資處 朱鴻棋圖資長 | 圖書館轉型和挑戰 |
| 109.10.22 | 中興大學圖資所 蘇小鳳教授 | 數位資源探索及參考服務 |

二、109年9月完成9,267冊期刊合訂本淘汰事宜。

三、109年10月完成圖書館標竿參訪，分別為10月23日臺灣師大圖書館、臺大社科院圖書館、新北市立圖書館總館，及10月30日清華大學圖書館、政治大學達賢圖書館。

四、109年12月完成7場圖書館轉型學生焦點團體訪談事宜。

五、校務資訊系統開發成效：

- (一)教務處：新開發「學生線上課程抵免系統」功能。
- (二)教務處：「選課管理系統」特殊選課等功能擴充。
- (三)教務處：「招生管理系統」功能擴充。
- (四)學務處：新開發「原民輔導管理系統」功能。
- (五)學務處：新開發「兵役管理系統」功能。
- (六)學務處：新開發「學生公假系統」功能。
- (七)學務處：「住宿管理系統」留宿及請假等功能擴充。
- (八)人事室：「校務資料庫」管控指標及預警功能擴充。

六、貴賓參訪活動

- (一)109年11月3日巨人高中參訪。
- (二)109年12月12日台北扶輪社參訪。
- (三)110年3月17日龍津高中參訪。

參、各項統計資料

表1、圖書館館藏統計表

| 種類 | 語文 | 中文 | 西文 | 合計 |
|--------|-----|---------|---------|---------|
| 圖書 | (冊) | 252,349 | 36,016 | 288,365 |
| 現行期刊 | (種) | 177 | 12 | 189 |
| 期刊累計種數 | (種) | 1,706 | 786 | 2,492 |
| 期刊合訂本 | (冊) | 13,906 | 7,990 | 21,896 |
| 報紙 | (種) | 9 | 1 | 10 |
| 線上資料庫 | (種) | 79 | 72 | 151 |
| 電子期刊 | (種) | 5,629 | 29,639 | 35,268 |
| 電子書 | (冊) | 314,921 | 597,300 | 912,221 |
| 視聽資料 | (筆) | 15,500 | 1,745 | 17,245 |
| 微縮資料 | (筆) | 0 | 3,795 | 3,795 |

表2、表圖書資訊處經費支出表

| 類別\項目 | 業務費 | 設備費 | 圖書資料費 | 其他經費 |
|-------|------------|-----------|-----------|-----------|
| 圖書 | 4,728,958 | 318,000 | 8,632,736 | 0 |
| 資訊 | 6,830,055 | 1,222,183 | 0 | 1,324,922 |
| 合計 | 11,559,013 | 1,540,183 | 8,632,736 | 1,324,922 |

表3、圖書館藏專業服務統計表

| 服務項目 | | 執行成果 |
|-----------|-------|---------|
| 分類編目作業 | 圖書 | 959 冊 |
| | 視聽資料 | 242 筆 |
| 淘汰作業 | 圖書 | 0 冊 |
| | 視聽資料 | 63 筆 |
| | 期刊合訂本 | 9,267 冊 |
| 教師指定參考書陳列 | | 93 冊 |
| 人文精神選書 | | 48 冊 |
| 館際合作 | 貸入 | 17 件 |
| | 借出 | 14 件 |

表4、推廣活動成果統計表

| 活動名稱 | 活動成果 | |
|----------------------|-----------|----------|
| 期刊暫置系所服務 | 18 系(所) | 2,142 人次 |
| 新生導覽活動 | - | 1,251 人次 |
| 資料庫教育訓練 | 2 場 | 77 人次 |
| 圖書館空間改造-學生焦點團體訪談 | 7 場 | 53 人次 |
| 弘圖大樂透-2020 年圖書館週系列活動 | 13,911 冊次 | 2,434 人次 |
| 弘圖書香週 | 8,646 冊次 | 1,897 人次 |

表5、教育訓練辦理情形

| 學年度 | 日期 | 主講者 | 講題 | 參與人數 |
|----------|-----------|--------------------|---------------------|------|
| 109.1 學期 | 109.11.14 | 碩睿-顏婕敏講師 | 書目管理EndNote教育訓練 | 30 |
| | 109.11.18 | 當責顧問公司-張文隆總經理 | 當責式管理 | 164 |
| | 109.11.19 | 圖書資訊處系統發展組-方清宏組長 | 資訊安全教育訓練 | 26 |
| | 110.01.06 | 達蓁科技有限公司-簡聖穎工程師 | 活動會議直播教育訓練 | 73 |
| | 110.01.19 | 台灣檢驗科技股份有限公司-曾蕙瑜經理 | PIMS個人資訊盤點與風險評鑑訓練課程 | 47 |
| | 110.01.21 | 圖書資訊處系統發展組-吳偉同專案人員 | 各教學單位網頁教育訓練 | 29 |
| 109.2 學期 | 110.03.18 | 圖書資訊處系統發展組-吳偉同專案人員 | 行政單位網頁教育訓練 | 38 |
| | 110.03.26 | 圖書資訊處系統發展組-吳偉同專案人員 | 網頁維護人員教育訓練 | 27 |
| | 110.04.07 | 圖資處-游淑婷 | 圖書館資源使用介紹 | 47 |
| 總計 | | | | 481 |

表6、資訊服務統計表

| 項目 | 學期 | | |
|-----------------------|-----------|------------|------------|
| | 109.1 學期 | 109.2 學期 | 合計 |
| 全校電腦網路維修件數及遠距線上諮詢 (件) | 374 | 428 | 802 |
| 無線網路使用人次 (人次) | 28,548 | 35,620 | 64,168 |
| 軟體雲 (人次) | 5,452 | 19,741 | 25,193 |
| 創課學習系統使用 (人次) | 9,557,865 | 21,925,122 | 31,482,987 |

表7、資訊申請單統計表

| 序 | 單位名稱 | 申請件數 | 完成件數 | 開發工時 | 達成率(%) |
|-----|--------|------|------|---------|--------|
| 1 | 教務處 | 174 | 131 | 1,499 | 75.29 |
| 2 | 總務處 | 118 | 112 | 928.7 | 94.92 |
| 3 | 全校單位 | 86 | 61 | 640.3 | 70.93 |
| 4 | 人事室 | 71 | 60 | 756 | 84.51 |
| 5 | 學務處 | 59 | 47 | 677.7 | 79.66 |
| 6 | 會計室 | 41 | 40 | 189.2 | 97.56 |
| 7 | 研發處 | 33 | 28 | 203.1 | 84.85 |
| 8 | 秘書室 | 25 | 24 | 301 | 96 |
| 9 | 稽核室 | 12 | 12 | 141.5 | 100 |
| 10 | 教發中心 | 6 | 6 | 22.5 | 100 |
| 11 | 圖資處 | 4 | 3 | 12 | 75 |
| 12 | 護理系(所) | 3 | 2 | 33.3 | 66.67 |
| 總 計 | | 632 | 526 | 5,404.3 | 83.2 |

表8、校務系統登入 Top 10 統計

| 序 | 系統名稱 | 作業代碼 | 作業名稱 | 使用次數統計 |
|----|------------|---------|----------------|---------|
| 1 | 差假管理系統 | D080801 | 簽到退作業 | 107,734 |
| 2 | 預算管理系統 | F010311 | 費用支出及預支申請 | 75,562 |
| 3 | 選課管理系統 | A030005 | 學生選課系統—選課作業 | 75,002 |
| 4 | 生輔(操行)管理系統 | B010211 | 任課教師點名作業 | 68,097 |
| 5 | 學生整合資訊系統 | S010104 | 教學/導師評量問卷 | 57,854 |
| 6 | 差假管理系統 | D080211 | 請假申請 | 48,231 |
| 7 | 學生整合資訊系統 | S010601 | 學雜費繳費單(含證明單)列印 | 40,920 |
| 8 | 選課管理系統 | A030002 | 學生選課系統—課程資訊查詢 | 26,813 |
| 9 | 學生整合資訊系統 | S010102 | 課表查詢作業 | 26,666 |
| 10 | 學生整合資訊系統 | S010502 | 學生綜合資料輸入 | 26,327 |

秘書室

壹、組織編制

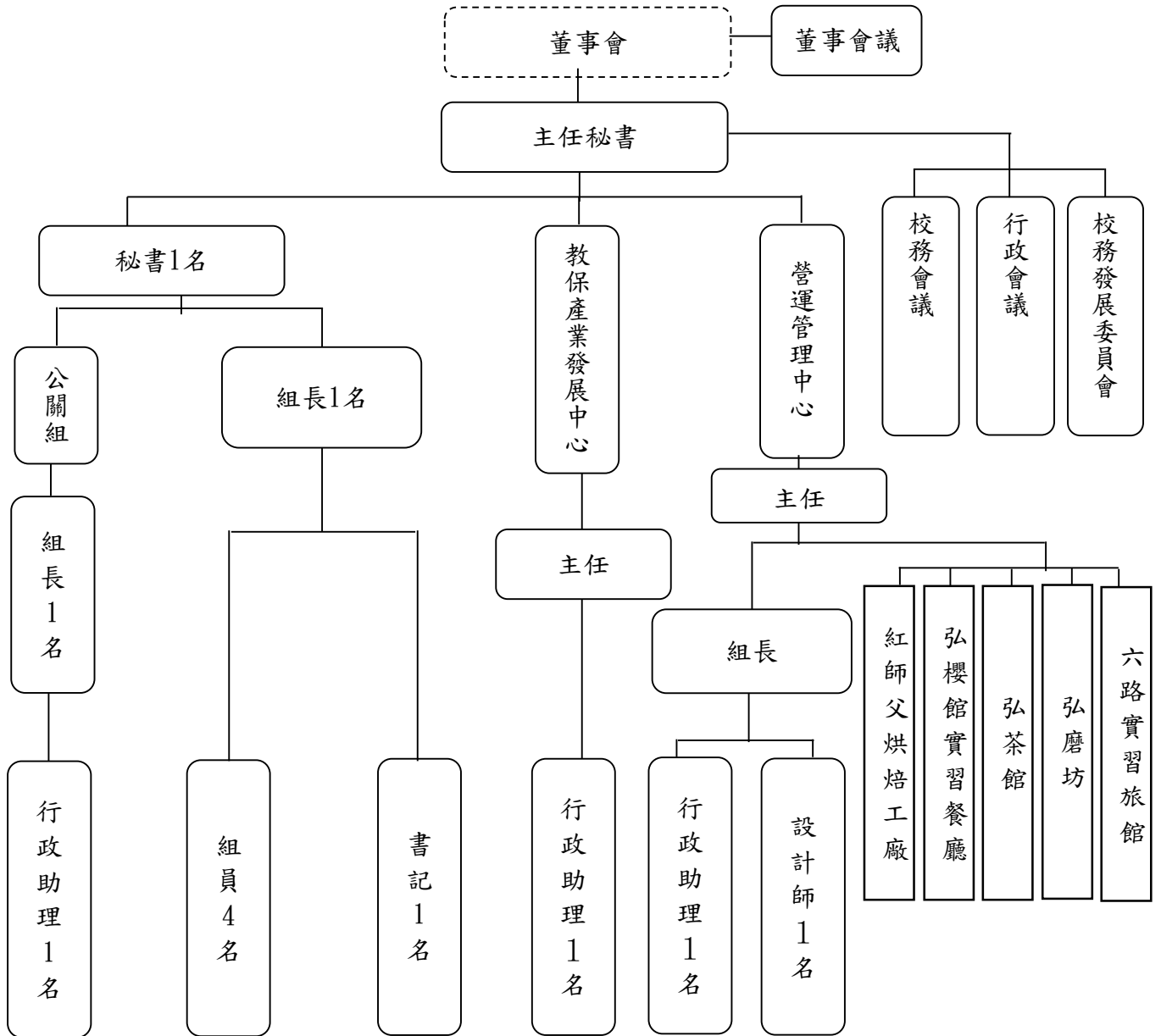

貳、大事紀

◎秘書室

一、召開各項會議

(一) 暫停舉辦109學年度校務座談會

1. 考量校務座談會效益及為讓各系及全校教師有更充份的時間完成開學各項工作的準備，經評估後決議停辦109.1學期「校務座談會」及當日辦理之專題講座。
2. 因嚴重特殊傳染性肺炎疫情嚴峻，停辦109.2學期「校務座談會」及當日辦理之專題講座。
3. 各項獻獎與頒獎事宜，調整至校慶辦理。
4. 各處之座談會資料援往例公告於學校首頁最新消息，供各單位下載使用。

(二) 為協調校內各業務相關單位之工作推展，召開「校務會議」、「行政會議」、「行政協調會議」、「校慶籌備會議」、「校務資料庫填報教育訓練及檢核作業說明會」及「院長會議」。

(三) 協助召開董事會議，會議案由如「參、各項統計資料」之表1。

二、109學年度「教師考核評鑑」實施相關作業

(一) 為使教師明確瞭解適用法規，修正辦法名稱為「弘光科技大學專任教師考核與評鑑辦法」。

(二) 免考核或可視同考核成績為通過者之修正情形如下：

1. 產學合作計畫及技轉金之業界出資金額二年內累計達新台幣400萬元。
2. 當學年度執行教育部補助技專校院辦理教師產業研習研究計畫或符合本校「教師至業界研習研究實施辦法」類型 I 深耕服務者（以學期為單位進行6個月），得免考核一次。
3. 有具體理由，經校長核准當學年度列入不需受考核之教師名單。

(三) 於考核年度中留職停薪或延長病假者當年度得免考核，不予晉薪。

(四) 學年度內任職未滿一學年者，不予晉薪。

(五) 新聘教師聘任於學年度第二學期者，其當學年度不計考核成績。

(六) 兼任行政職務教師之「教學」、「研究」項目比照一般教師考核，各佔考核總成績10%，「服務」、「輔導」項目採彈性方式考核，以行政職務工作成效考核，佔考核總成績80%，考核總成績以100分計算。

(七) 兼任行政職務教師工作成效考核項目區分為基本分數及工作績效分數兩項，依任職期間分數計算如下：

1. 學年度內兼任行政職未滿六個月者，基本分數以80分計算，工作績效分數至多為20分。
2. 學年度內兼任行政職達六個月以上者，基本分數以90分計算，工作績效至多為10分。

(八) 產學型教師需維持二年內獲產學合作計畫及技轉金累計達新台幣200萬元之產學水準。

(九) 各單項特優教師其各單項原始成績皆須達60分始得進入評選。

(十) 兼任行政職務之教師因其「服務」與「輔導」項目採彈性方式考核，以行政職務工作成效考核，故不得參與評選。

(十一) 獲得教師評鑑各單項特優教師三次殊榮之教師，將另頒予教師評鑑單項特優教師榮譽獎牌，惟10年內不得再為教師評鑑該單項特優教師之候選人。

三、協助畢業典禮事項

教育部長官及地方首長等，並協助當日典禮進行。109學年度畢業典禮時間：110年06月12日（星期六）8:30-17:10，參加對象：全體畢業生代表。

四、主管研習營

【第一次】

(一)109學年度主管研習營本次以會議方式進行，由物理治療系、美髮造型設計系、環境與安全衛生工程系進行招生經驗標竿分享；再由營養系、化妝品應用系、資訊工程系進行招生經驗反思與未來規劃報告；最後以綜合座談方式圓滿完成活動。（下午專題演講：大學社會責任的推動與實施之場次則調整至109年10月辦理。）

辦理時間：109年9月9日（星期三）9:00-14:00

辦理地點：人文講堂

參與人員：行政一級主管、教學一、二級主管、教務處招生組組長、秘書室公關組組長

(二)主題：創新超越、永續經營

(三)活動議程

| 時間 | 議程 | 主持人 | 地點 |
|------------------------|---|------------|------|
| 09:00-09:15 (15分鐘) | 晨光序曲～ 音樂、餐點、交流 | 易光輝 副校長 | 人文講堂 |
| 09:15-09:20 (5分鐘) | 開幕式、校長致詞 | | |
| 09:20-10:05 (45分鐘) | 專題報告：110學年招生：衝出舒適圈、開創新未來 范煥榮教務長報告 | | |
| 10:05-10:35 (30分鐘) | 招生經驗標竿分享 ● 物理治療系 陳翰裕主任報告(8mins) ● 美髮造型設計系 王曉芬主任報告(8mins) ● 環境與安全衛生工程系 盧信忠主任報告(8mins) | 潘世尊 副校長 | 人文講堂 |
| 10:35-10:45 (10分鐘) | 休息 | | 人文講堂 |
| 10:45-11:30 (45分鐘) | 招生經驗反思與未來規劃報告 ● 營養系 邱雅鈴主任報告(13mins) ● 化妝品應用系 詹錦豐主任報告(13mins) ● 資訊工程系 徐永煜主任報告(13mins) | 潘世尊 副校長 | 人文講堂 |
| 11:30-12:00 (30分鐘) | 回顧過去、展望未來 綜合座談 | 易光輝 副校長 | 人文講堂 |
| 12:00-14:00 (120分鐘) | 午餐 | | 弘櫻館 |
| 14:00-15:30 (90分鐘) | 專題演講：(大學社會責任的推動與實施) 東海大學環境科學與工程學系 陳鶴文教授 | 易光輝 副校長 | 人文講堂 |
| 15:30-16:00 (30分鐘) | Q & A | | |
| 16:00-16:10 (10分鐘) | 休息 | | 人文講堂 |
| 16:10-17:00 (50分鐘) | 109 年度執行 USR 之規劃與期許&綜合討論 | 易光輝 副校長 | 人文講堂 |
| 17:00 | 賦歸 | | |

※下午 14:00~17:00 之議程因故調整至 109 年 10 月辦理。

【第二次】

(一) 專題演講：大學社會責任的推動與實施

辦理時間：109年10月27日（星期二）15:00-16:30

辦理地點：人文講堂

參與人員：行政一級主管、教學一、二級主管、教務處招生組組長、秘書室公關組組長

(二) 活動議程

| 時間 | 議程 | 主持人 |
|-----------------------|--|-----------|
| 15:00-15:05 (5分鐘) | 開幕式、校長致詞及介紹講者 | 黃月桂 校長 |
| 15:05-16:15 (70分鐘) | 專題演講：(大學社會責任的推動與實施) 東海大學環境科學與工程學系 陳鶴文教授 | |
| 16:15-16:30 (15分鐘) | Q & A | |
| 16:30 | 賦歸 | |

五、技專校院基本資料庫填報作業

(一) 填報期間

1. 第一次：109.09.01~109.10.31。

2. 第二次：110.03.02~110.04.30。

(二) 召開「技專校院基本資料庫」填表研習會，重要議題如下：

1. 「技專校院基本資料庫」填報作業宣導。

2. 本校填表作業流程及檢核作業之進行。

3. 異動表冊說明及注意事項（各責任單位請舉例說明）。

(三) 依據秘書室所發檢核作業之公告進行檢核作業，各單位組成檢核小組（成員3名）協助檢核，以利資料之正確性。檢核作業流程分為三階段：

1. 各單位組成檢核小組（3名）。

2. 表冊資料審核。

3. 複核作業及定稿。

六、校務意見處理

為彙整並有效處理關係人對本校行政措施或辦學成果之建議及讚揚或影響其權益或服務不合其所需時，期盼能與關係人建立良好互動關係以提昇本校行政效率及保護關係人權益，本校訂有「校務意見處理作業（於102.05.22修訂為內控文件）」，相關校務意見悉依內控文件作業處理，管道暢通。109學年度校務意見登錄處理案件共計27件，校務意見-內部顧客（學生、教職員）及外部顧客（政府機關、校外人士、學生家長）反應，如下表所示。另有31件來信或來電之意見反應，雖未列號登錄校務意見，仍請權責單位逕行了解處理。

| 對象 | 學年度 | 109 |
|------|-----|-----|
| 內部顧客 | | 18 |
| 外部顧客 | | 9 |
| 合計 | | 27 |

備註：內部顧客指陳情人為學生或教職員工；外部顧客指陳情人為政府機關、校外人士、學生家長、畢業校友等非校內人員。

七、弘光科技大學分層負責明細表改版，經109年10月13日行政會議通過。另於110年03月09日行政會議通過增列「大學社會責任辦公室」項目。

八、擬訂109學年度全校行事曆

依據「行事曆編製作業」制訂次學年度（110學年度）第1、2學期重要行事曆，並經110年03月9日行政會議通過。

九、公文收發作業

(一)已於109年11月簡化「強制結案」之行政流程。

(二)已於110年8月完成電子公文製作系統及總收發管理系統例行性更新。

(三)109學年度總收發文件數統計：

| 項目 | 電子文 | 紙本文 | 合計 |
|----|--------|-------|--------|
| 收文 | 13,468 | 3,047 | 16,515 |
| 發文 | 2,062 | 1,266 | 3,328 |
| 合計 | 15,530 | 4,313 | 19,843 |

十、校務發展計畫書增修作業

(一)108~111學年度校務發展計畫書(增修 III 版)修訂作業

1.109.10.27 校務發展委會決議因受新冠肺炎(COVID-19)疫情影響之指標可斟酌調整並進行增修 III 作業，無須再召開校務發展委員會進行審議。

2.108.11.19 108~111 學年度校務發展計畫書(增修 III 版)已完成董事會審查通過。

3.109.11.30 已完成製作 108~111 學年度校務發展計畫書(增修 III 版)光碟並發放至各單位留存使用。

4.增修 III 版時程表 109.10.28 製表：

| 規劃日期 | 會議 | 工作項目 | 執行單位 |
|--------------|----|--|---------------------------|
| 109.10.28(三) | | <p>啟動校務發展計畫書(108-111 學年度)修訂作業，本次修正重點，說明如下：</p> <p>一、依據：109 年 10 月 27 日校務發展委員會議案由三(見附件二)之決議。</p> <p>二、開放修改範圍：</p> <p>1.案由三有關生科系之部份。</p> <p>2.以 108 學年度各行動方案績效指標，因新冠疫情影響未達成之項目作為參據，抽換或調整 109、110 學年度之績效指標。包含下列二種情況：</p> <p>(1)各策略「未達成、須列管追蹤」(紅字)之績效指標。</p> <p>(2)各策略「未達成、結案」(黑字)之績效指標。</p> <p>3.其他項目皆不可修改。</p> <p>三、修改須知：</p> <p>1.行動方案不可修改，僅可抽換或調整績效指標，不可刪除或更改行動方案，不可更動績效指標之編號。唯所修之藍色之績效指標相關的「具體做法」，可連動修改。</p> <p>2.應修改之績效指標於附件三-(策略一)~(策略五)中以藍字顯示，各單位修改內容請以雙刪除線保留原文。</p> | 校務發展委員會/ 校務發展規劃暨風險管理小組 |

| 規劃日期 | 會議 | 工作項目 | 執行單位 | | | | | | | | | | | | | | | | | | |
|---------------------------|--|--|------------------------|-------|----|-------------|-----------|--------------------------------|-------------|-----------|------------------------|-------------|-----------|------------------|-------------|-----------|-----------------------------|-----------------------|-----------|-----------------------------|--------------------------------|
| | | 3.修改之績效指標項目與 109、110 學年度 KPI 數值以及因修改績效指標造成具體做法須調整內容請以紅色呈現。 | | | | | | | | | | | | | | | | | | | |
| 109.10.29(四)~ 11.04(三) | 教學單位： 系務會議 院務會議 行政單位： 處、室、 中心會議 | <p>四、修改程序：</p> <p>績效指標修訂後，依修訂程序進會議審核，務必將資料於 109.11.04 中午 12:00 前完成，請勿逾時！</p> <p>1.教學單位：經系務會議、院務會議通過，由院統一彙整，將資料依行動方案附錄排序正確後，寄至五大策略統籌單位負責人彙整，再呈策略統籌單位主管審查。</p> <p>2.行政單位：經處、室、中心會議通過，將資料依行動方案附錄排序正確後，寄至五大策略統籌單位負責人彙整，再呈策略彙整完成再呈策略統籌單位主管審查。</p> <p>3.五大策略統籌單位資料負責人資訊：</p> <table border="1"> <thead> <tr> <th>策略統籌單位</th> <th>策略負責人</th> <th>信箱</th> </tr> </thead> <tbody> <tr> <td>策略一/ 教務處</td> <td>陳足圓 組長</td> <td>yuanchen@sunrise. hk.edu.tw</td> </tr> <tr> <td>策略二/ 研發處</td> <td>粘鳳玲 組長</td> <td>fongling@hk.edu.t w</td> </tr> <tr> <td>策略三/ 國際處</td> <td>吳靜玟 組長</td> <td>jinwen@hk.edu.tw</td> </tr> <tr> <td>策略四/ 學務處</td> <td>白嘉玲 組員</td> <td>jlpai@sunrise.hk.e du.tw</td> </tr> <tr> <td>策略五/ 大學社會 責任辦公室</td> <td>廖呈祥 助理</td> <td>xiang@sunrise.hk.e du.tw</td> </tr> </tbody> </table> | 策略統籌單位 | 策略負責人 | 信箱 | 策略一/ 教務處 | 陳足圓 組長 | yuanchen@sunrise. hk.edu.tw | 策略二/ 研發處 | 粘鳳玲 組長 | fongling@hk.edu.t w | 策略三/ 國際處 | 吳靜玟 組長 | jinwen@hk.edu.tw | 策略四/ 學務處 | 白嘉玲 組員 | jlpai@sunrise.hk.e du.tw | 策略五/ 大學社會 責任辦公室 | 廖呈祥 助理 | xiang@sunrise.hk.e du.tw | 各教學、 行政單位/ 策略統籌單 位負責人 |
| 策略統籌單位 | 策略負責人 | 信箱 | | | | | | | | | | | | | | | | | | | |
| 策略一/ 教務處 | 陳足圓 組長 | yuanchen@sunrise. hk.edu.tw | | | | | | | | | | | | | | | | | | | |
| 策略二/ 研發處 | 粘鳳玲 組長 | fongling@hk.edu.t w | | | | | | | | | | | | | | | | | | | |
| 策略三/ 國際處 | 吳靜玟 組長 | jinwen@hk.edu.tw | | | | | | | | | | | | | | | | | | | |
| 策略四/ 學務處 | 白嘉玲 組員 | jlpai@sunrise.hk.e du.tw | | | | | | | | | | | | | | | | | | | |
| 策略五/ 大學社會 責任辦公室 | 廖呈祥 助理 | xiang@sunrise.hk.e du.tw | | | | | | | | | | | | | | | | | | | |
| 109.11.05(四)~ 11.06(五) | | 五大策略統籌單位負責人於 109.11.06(五)12:00 前將資料回傳至秘書室 sctsai@hk.edu.tw。 | 各策略統籌 單位負責人 /秘書室 | | | | | | | | | | | | | | | | | | |
| 109.11.12(四) | | 呈張聰民副校長審閱 | 張聰民 副校長 | | | | | | | | | | | | | | | | | | |
| 109.11.30(一) | | 110 年度整體發展計畫支用計畫書(預估版)於報部前提供研發處最新校務發展計畫書 | 研發處 | | | | | | | | | | | | | | | | | | |

(二)新版 111-113 學年度校務發展計畫書作業

- 1.109.12.02-110.03.16 召開 7 場次校務發展願景聚焦會議，聚焦校務發展關鍵問題，進而確認各策略名稱。
- 2.110.01.26-110.01.27 召開 2 天校務發展計畫共識營，確認 SWOT 分析及交叉矩陣及計劃策略。
- 3.110.03.23 召開第 1 次校務發展規劃暨風險管理小組會議，研擬計畫書負責權責單位及撰寫說明。

- 4.110.04.20 召開第 2 次校務發展規劃暨風險管理小組會議，研擬各策略之特色計畫撰寫方向。
- 5.110.05.18 召開第 3 次校務發展規劃暨風險管理小組會議，討論各策略之特色計畫內容。
- 6.110.06.17 召開第 4 次校務發展規劃暨風險管理小組會議，確認各策略之特色計畫內容及討論主冊行動方案草寫格式。
- 7.110.06.29 召開第 1 次校務發展委員會，審議各策略、特色計畫內容、行動方案及績效指標。
- 8.新制訂版本時程表 110.08.31 製表：

| 111-113 學年度校務發展計畫書作業時程表 | | | |
|-------------------------|--|---|---------------|
| 日期 | 會議 | 工作事項 | 執行單位 |
| 109.12.02(二) | 校務發展願景聚焦會議(一) | 聚焦 111-113 學年度校務發展關鍵問題 | 秘書室 |
| 109.12.15(二) | 校務發展願景聚焦會議(二) | 聚焦 111-113 學年度校務發展關鍵問題 | 秘書室 |
| 109.12.29(二) | 校務發展願景聚焦會議(三) | 聚焦 111-113 學年度校務發展關鍵問題 | 秘書室 |
| 110.01.05(二) | 校務發展願景聚焦會議(四) | 聚焦 111-113 學年度校務發展關鍵問題 | 秘書室 |
| 110.01.19(二) | 校務發展願景聚焦會議(五) | 1.討論 111-113 學年度校務發展目標 2.討論校務計畫共識營規劃方案 | 秘書室 |
| 110.01.26(二) | 109 學年度校務發展計畫共識營(一) | 討論及確認 111-113 學年度校務發展計畫 SWOT 分析及交叉矩陣 | 秘書室 稽核室 |
| 110.01.27(三) | 109 學年度校務發展計畫共識營(二) | 1.討論及確認 111-113 學年度校務發展計畫策略 2.討論 111-113 學年度校務發展計畫策略特色方向 | 秘書室 稽核室 |
| 110.03.09(二) | 校務發展願景聚焦會議(六) | 討論、確認各策略名稱、策略統籌單位負責人(各副校長)、各策略主責單位、共同執行單位 | 秘書室 |
| 110.03.16(二) | 校務發展願景聚焦會議(七) | 討論、確認各策略名稱、討論主冊、附冊撰寫格式 | 秘書室 |
| 110.03.23(二) | 召開第 1 次校務發展規劃暨風險管理小組會議 | 1.計畫書撰寫說明。 2.計畫書目錄及主寫單位說明。 3.計畫書 word 格式。 | 校務發展規劃暨風險管理小組 |
| 110.04.13(二) | | 各處、各院繳交特色計畫給秘書室彙整(依計畫書格式撰寫) | 秘書室 |
| 110.04.20(二) | 召開第 2 次校務發展規劃暨風險管理小組會議 | 討論、確定各策略之特色計畫。 | 校務發展規劃暨風險管理小組 |
| 110.04.21— 110.05.11 | 主冊：策略統籌負責人(處長)召集特色計畫相關之教學、行政單位會議。 副冊：院長召開會議 | 討論、撰寫行動方案之內容。 | 秘書室 |
| 110.05.18(二) | 召開第 3 次校務發展規劃暨風險管理小組會議 | 討論確定各策略特色計畫。 | 校務發展規劃暨風險管理小組 |
| 110.06.08(二) | 召開「新版校務發展計畫撰寫討論會議」 | 1.討論「行政支持系統」一詞 2.討論「資通訊系統」構面之內容 3.討論五大策略特色計畫之內容及具體項目 | 秘書室 |

| 111-113 學年度校務發展計畫書作業時程表 | | | |
|-------------------------|-------------------------|---|---------------|
| 日期 | 會議 | 工作事項 | 執行單位 |
| 110.06.17(四) | 召開第 4 次校務發展規劃暨風險管理小組會議 | 1.確定各策略特色計畫 2.討論主冊行動方案、預告附冊行動方案撰寫格式。 | 校務發展規劃暨風險管理小組 |
| 110.06.24(四) | 召開「第 2 次新版校務發展計畫撰寫討論會議」 | 討論五大策略特色計畫之內容及具體項目 | 秘書室 |
| 110.06.29(二) | 1092 學期，召開第 1 次校務發展委員會 | 審議各策略、特色計畫內容、行動方案及績效指標。 1.討論主冊內容。 2.修訂辦法。 | 校務發展委員會 |
| 110.07.08(四) | 召開「第 3 次新版校務發展計畫撰寫討論會議」 | 1.討論行政單位行動方案編列規劃。 2.討論教學單位行動方案撰寫內容。 | 秘書室 |
| 110.07.28(三) | 召開「第 4 次新版校務發展計畫撰寫討論會議」 | 討論主冊及附冊行動方案數量及量化指標數量之撰寫。 | 秘書室 |

◎公關組

- 一、109 年 10 月 16 日舉辦 59 年入學校友同學會。
- 二、109 年 11 月 28 日辦理第十四屆傑出校友表揚。
- 三、110 年 5 月 15 日舉辦中區校友聯誼活動。
- 四、110 年 7 月拍攝「弘愛築夢·翻轉弱勢」第四篇募款影片。
- 五、發行 143 至 166 期「就是要弘」電子報。

◎營運管理中心

一、協助校內大型活動

| 主辦單位 | 日期 | 活動名稱 |
|------|---------------------|-----------|
| 秘書處 | 109.09.09 | 主管研習營餐會 |
| 招生中心 | 109.09.17 | 全國教務長會議餐會 |
| 招生中心 | 109.09.18 | 招生檢討論會議茶會 |
| 秘書處 | 109.09.23 | 宏都拉斯餐會 |
| 公關組 | 109.10.16 | 59年入學同學會 |
| 福委會 | 109.12.15 | 冬至茶會 |
| 總務處 | 110.01.23 | 民進黨黨部會議餐會 |
| 秘書處 | 110.01.26-110.01.27 | 共識營餐會 |

二、專案活動 (依部門、日期順序填寫)

| 部門 | 日期 | 活動名稱 |
|--------|---------------------|---------------|
| 營運行銷中心 | 109.02.24 | 弘光logo口罩上市 |
| 弘櫻館 | 109.12.17-12.25 | 推出限量聖誕火雞提籃 |
| 弘櫻館 | 109.12.24-109.12.25 | 推出 聖誕節套餐 |
| 弘櫻館 | 110.06.16-110.07.28 | (防疫餐) 溫馨合菜預購 |
| 弘櫻館 | 110.06.22-110.07.28 | (防疫餐) 中西式外帶餐點 |
| 弘櫻館 | 110.07.14-110.07.28 | (防疫餐) 精緻午餐 |
| 弘茶館 | 109.11.16 | 推出「泰饗食」 |

| 部 門 | 日期 | 活動名稱 |
|---------|---------------------|-------------------------|
| 弘 磨 坊 | 109.11.16 | 泰美味與您一起來約會 |
| 弘 磨 坊 | 110.04.09 | 夏日健康飲品 鳳梨系列上市 |
| 紅 師 父 | 109.08.03 | 中秋月餅開始預購 (綠豆椪×弘彩酥-芒果口味) |
| 紅 師 父 | 109.12.11 | 推出聖誕麵包Panettone潘娜朵妮 |
| 紅 師 父 | 110.04.16 | 健康享食新主義-軟歐包系列麵包上市 |
| 紅 師 父 | 110.04.27 | 推出母親節蛋糕預購 |
| 紅 師 父 | 110.06.16-110.07.31 | (防疫餐) 麵包、蛋糕預購 |
| 弘櫻館×紅師父 | 110.06.02-110.07.31 | 疫起來團購 |

◎教保產業發展中心

一、改革與變化

110.06.22 教保產業發展中心原隸屬於秘書室調整隸屬於秘書處下之「營運行銷中心」。

二、親子館大事記

- (一)109 年鹿港育兒親子館評鑑績優。(彰化縣鹿港育兒親子館)
- (二)109.07.28 石岡親子館獲大臺中新聞強力報導:自然特色課程，該活動以打造夏日特色課程為主，將繪本融入西瓜、戲水，結合夏日、陽光、水、昆蟲、水果，在自然氛圍中，親子共同學習、體驗。(臺中市石岡暨和平親子館)
- (三)109.08.29、09.08、09.20 平鎮新勢親子館小豆苗劇團公演。(桃園市平鎮新勢親子館)
- (四)109.10.17 由弘光科技大學民創學院在石岡親子館舉辦「弘光有愛老幼共學」嘉年華活動，當天盧秀燕市長及弘光黃月桂校長皆蒞臨指導，共襄盛舉。相關活動訊息亦獲聯合報、中時晚報、臺中日報等報導。(臺中市石岡暨和平親子館)
- (五)109.11.05 臺北市兒童托育資源中心至平鎮新勢親子館舉辦臺北市親子館工作人員參訪交流活動。(桃園市平鎮新勢親子館)
- (六)109.11.07 國際兒童人權日！臺中兒少嘉年華動物派對。(臺中市大甲親子館)
- (七)109.12.03 石岡親子館獲臺灣生活新聞網報導，以標題:重拾曙光~親子館，介紹館內特色課程、豐富生態環境等。(臺中市石岡暨和平親子館)
- (八)109.12.20 臺中市大甲親子館大型社區宣導活動-親子日玩 STEAM。(臺中市大甲親子館)
- (九)110.02.20 臺中市親子館評鑑：沙鹿親子館榮獲優等殊榮。(臺中市沙鹿親子館)
- (十)110.02.20 「109 年度臺中市親子館評鑑」甲等。(臺中市大甲親子館)
- (十一)110.02.20 「109 年度臺中市親子館評鑑」甲等。(臺中市石岡親子館)
- (十二)110.04.07 三叉坑部落成立和平親子館提升友善育兒環境，由臺中市令狐副市長親臨主持揭牌儀式。(臺中市石岡暨和平親子館)
- (十三)110.06.01 桃園市龜山親子館開始營運。(桃園市龜山親子館)
- (十四)110.07.02 配合桃園市政府防疫政策，開始提供線上(電話或視訊)育兒指導服務。(桃園市龜山親子館)
- (十五)110.07.07 龜山親子館獲得中嘉寬頻-北健有線電視報導:育兒不用慌，親子館推線上諮詢服務。(桃園市龜山親子館)
- (十六)110.07.15 配合桃園市政府防疫政策，開始提供線上親子活動。(桃園市龜山親子館)

館)

(十七)110.07.20 龜山親子館獲得中嘉寬頻-北健有線電視報導:在家也很好玩，親子館推線上親子遊戲課程。(桃園市龜山親子館)

(十八)110年桃園市平鎮新勢親子館評鑑優等。(桃園市平鎮新勢親子館)

三、居家托育服務中心

(一)109.9.20 辦理「歡樂總動員 親子居家體適能」社區宣導活動。(桃園市第一區居家托育服務中心)

(二)109.11.07 臺中市第四區居家托育服務中心輔導托育人員參選「臺中市優質托育人員」共有6人獲獎為全臺中市之冠。(臺中市第四區居家托育服務中心)

(三)109.11.15「企鵝劇團」偕同「弘光科技大學幼兒保育系」學生於「清水圖書館」辦理社區親子活動。(臺中市第四區居家托育服務中心)

(四)109.11.15 協助桃園市政府辦理居家式托育人員暨居家托育服務專業人員表揚大會暨居家托育服務宣導活動(桃園市第一區居家托育服務中心)

(五)109.11.22 辦理「志工暨年度社團成果展」。(臺中市第四區居家托育服務中心)

(六)109.12.05 與臺中市大甲區家庭福利中心協同辦理「109年咱是好厝邊」闖關活動。(臺中市第四區居家托育服務中心)

(七)109.12.26 企鵝劇團於大肚圖書館演出「孫悟空大鬧天宮」。(臺中市第四區居家托育服務中心)

(八)110.01.30-31 受疫情衝擊原中心年度宣導大會取消，改以駐點服務方式進行，由訪督人員進入社區一對一服務與諮詢。(臺中市第四區居家托育服務中心)

(九)110.02.21 配合中心愛傳承學習社群，於大甲鐵站山辦理親子闖關活動。(臺中市第四區居家托育服務中心)

(十)110.07.17、24、25，110.08.21至110.05起 covid-19 疫情強勢來襲，人與人之間開始保持安全適當距離，為提升托育人員正向支持輔導，以「線上遠距」方式聘請講師分享「正念工作坊」，讓托育人員認識正念型態。(臺中市第四區居家托育服務中心)

四、托嬰機構

(一)109.08.12 臺中市政府社會局委聘-中臺科技大學王昭文老師外督輔導，主題為「衛生管控與防範措施」，經本場外督輔導本中心專職人員增加衛生及感染管控知能。(臺中市沙鹿托嬰中心)

(二)109.08.15 沙鹿托嬰中心與臺中市家庭教育中心聯合辦理親職講座「新手父母婚姻教育」，家長參與滿意度回饋極佳。(臺中市沙鹿托嬰中心)

(三)109.09.27~10/25 舉辦嬰幼兒親子活動-嬰幼兒親子按摩共計五場，參與家長滿意度回饋極佳。(臺中市沙鹿托嬰中心)

(四)109.09.30 臺中市政府社會局委聘-蕭芳華老師外督輔導，主題為「親師溝通與談話技巧」，經本場外督輔導提升中心專職人員親師互動技巧與談話。(臺中市沙鹿托嬰中心)

(五)109.11.28 舉辦沙鹿托嬰年度活動-「教保活動分享會之寶貝托育生活日常」，經由家長踴躍參與及滿意度表單獲得家長好評回饋與肯定。(臺中市沙鹿托嬰中心)

(六)110.06.21 龜山新興家園進行招生抽籤活動，共計抽出12名嬰幼兒。(桃園市龜山新興社區公共托育家園)

參、各項統計資料

◎秘書室

表1、董事會議相關資料

| 屆/次別 | 會議日期 | 會議案由 |
|-------|-------------------|--|
| 16-20 | 109.09.29 | <p>一、校務業務報告</p> <p>二、提案討論</p> <p>(一)審議「弘光科技大學組織規程」修訂案。</p> <p>(二)審議「弘光科技大學校長遴選辦法」修訂案</p> <p>(三)審議校長續聘案</p> <p>(四)舉行本校第17屆董事會董事選舉</p> <p>三、臨時動議</p> <p>(一)建請同意林文昌董事109學年度持續協助監督海外市場之業務。</p> |
| 16-21 | 109.11.10 | <p>一、校務業務報告</p> <p>二、董事會108學年度內部稽核報告</p> <p>三、提案討論</p> <p>(一)審議弘光科技大學董事會109學年度內部稽核計畫表。</p> <p>(二)擬新增賸餘款投資金額5,000萬，提請討論。</p> <p>(三)審議108學年度自行編製及經會計師查核簽證財務報表暨決算書案。(含弘光科技大學、弘光科技大學附設老人醫院、私立弘光科技大學附設臺中市幼兒園、私立弘光科技大學附設中樓幼兒園及私立弘光科技大學附設平等幼兒園)</p> <p>(四)附設老人醫院擬配合台中市政府衛生局公有老人醫院，租賃租期暫展延至110年6月(但需待台中市衛生局公文來函)。</p> <p>(五)審議108學年度財團法人變更登記案。</p> <p>四、臨時動議</p> |
| 17-1 | 109.11.10 | <p>一、提案討論</p> <p>(一)舉行本校第17屆董事會董事長選舉。</p> <p>(二)審議本校第17屆董事會專任董事選聘案。</p> <p>二、臨時動議</p> |
| 17-2 | 110.03.23 | <p>一、校務業務報告</p> <p>二、提案討論</p> <p>(一)擬承租國有土地沙鹿區大學段地號1637號(舊地號749-1)，提請討論。</p> <p>(二)本校與臺中市政府衛生局公有老人醫院房地租賃到期及結束營運案，提請討論。</p> <p>(三)審議「財團法人弘光科技大學董事會內部控制制度」修訂案。</p> <p>(四)審議110學年度董事會預算案。</p> <p>參、臨時動議</p> |
| 17-3 | 110.06.22 (視訊) | <p>壹、校務業務報告</p> <p>貳、提案討論</p> <p>(一)修正「弘光科技大學組織規程」，提請討論。</p> <p>(二)審議「弘光科技大學內部控制制度」修訂案。</p> <p>(三)審議110學年度預算案(含弘光科技大學、私立弘光科技大學附設臺中市幼兒園、私立弘光科技大學附設臺中市樓幼兒園及私立弘光科技大學附設臺中市平等幼兒園)。</p> |

| 屆/次別 | 會議日期 | 會議案由 |
|------|------|---|
| | | (四)修正「私立弘光科技大學附設臺中市中華樓幼兒園設置辦法」，提請討論。 (五)附設老人醫院配合臺中市衛生局BOT案結束營運處理進度報告暨相關人員資遣及獎勵乙案，提請討論。 參、臨時動議 |

表2、創校53週年校慶活動

(一)校慶開幕典禮(08:00~09:30)

| 時間 | 程序項目 | 主持人 | 使用時間 | 參與人員/負責單位 |
|-------------|--|------|------|---|
| 08:00-08:20 | 人員集合 (參與典禮人員需量測體溫，並配戴口罩入場) | 生輔組長 | 20分鐘 | 1. 日間部一年級全體學生(毓麟館二樓) 2. 一年級各班指派20位同學參加毓麟館開幕典禮，座位詳如附件1。 |
| 08:20-08:30 | 運動員進場 | 校長 | 10分鐘 | 拔河決賽隊伍(毓麟館一樓) |
| 08:30-08:35 | 開幕表演 原住民文化推廣社 | 校長 | 5分鐘 | 課指組 |
| 08:35-08:38 | 弘光獵鷹進場秀 | 校長 | 3分鐘 | 課指組 |
| 08:38-09:08 | 學生創意表演 1. 競技啦啦隊 2. 熱舞社 3. 火舞藝術社 4. 嘻哈文化研究社 | 校長 | 30分鐘 | 課指組 |
| 09:08-09:10 | 運動員宣誓 | 校長 | 2分鐘 | 運休系 |
| 09:10-09:13 | 典禮開始-主席致詞 | 校長 | 3分鐘 | 秘書室 |
| 09:13-09:23 | 頒獎- 1. 頒發第十四屆傑出校友獎 2. 表揚勞動部補助就業學程計畫獲107學年度優良學程 3. 頒發108學年度績優員工獎 4. 頒發109學年度到校服務滿30年、20年資深教職員工獎 | 校長 | 10分鐘 | 1. 秘書室 2. 研發處 3. 人事室 4. 人事室 |
| 09:23-09:30 | 來賓致詞 | 校長 | 7分鐘 | 秘書室 |
| 09:30 | 禮成 | | | |

(二)校慶當日活動(11/28 09:00~20:00)

| 活動時間 | 活動名稱 | 地點 | 承辦單位 | 協辦單位 |
|-------------|---------------------|----------|-----------------|------|
| 08:30-09:30 | 創校53週年校慶典禮 | 毓麟館 | 學務處課指組 | 學生會 |
| 09:00-20:00 | 角色扮演造型日 | M403專業教室 | 美髮造型設計系 | - |
| 09:40-10:00 | 校慶運動會 拔河、100公尺決賽 | 運動場 | 體育教學中心 運動休閒系 | - |
| 10:00~14:30 | 5(ㄨ)3(ㄥ)校慶活力休閒 | 體育場、健身 | 體育教學中心 | - |

| 活動時間 | 活動名稱 | 地點 | 承辦單位 | 協辦單位 |
|----------------------------|---------------------------------|---------------------|----------------|------------------|
| | 輕體驗(攀岩、幼兒攀岩、TRX、瑜珈、飛輪、滾桶(筋膜放鬆)) | 中心 | 運動休閒系 幼兒保育系 | |
| 10:00-15:00 | 創校 53 週年校慶園遊會 | 人文廣場 | 課外活動指導組 | 學生會 |
| 10:00-12:00 | 太陽能車與電解質車競賽體驗活動 | 毓麟館 | 環境與安全衛生工程系 | |
| 10:00-12:00 | 醫工系特色活動-「只想陪你，醫起守護健康」 | 毓麟館 | 醫工系 | 醫工系學會 |
| 10:00-12:00 | 電競產業跨領域人才培育論壇 | EB101 電競暨多媒體遊戲發展實驗室 | 資訊管理系 | 電子競技社 資管系直播團隊 |
| 10:00-17:00 | 弘光盃全國高中職大賽-英雄聯盟決賽及盟主挑戰賽 | EB102 電競館 | | |
| 10:00-14:00 | 跳蚤義賣做愛心 | 護理大樓一樓 | 護理系 | - |
| 10:30-14:00 | 無人機展示 | 毓麟館 | 資訊工程系 | - |
| 11:00-11:20 13:30-13:50 | 無人機室內群飛表演 | | | |
| 11:00-12:00 | 「淺談動物保健食品」演講活動 | N504 翻轉教室 | 動保學程 | - |
| 12:00-14:00 | 妝品系科技組畢展 | 7-11 前廣場 | 妝品系 | - |
| 13:00-14:00 | 醫療健康學院與校友零距離 | L209 情境教室 | 醫療健康學院 | 院下各系 |
| 13:00-15:00 | 聽力篩檢活動 | I40302 聽力實驗室 | 語聽系 | - |

(三)校慶當日吉祥物獵鷹進場秀及至校園走動出場演出與現場人員、來賓互動之時段規劃如下表：

| 演出時段 | 活動時間 | 活動名稱 | 地點 | 承辦單位 |
|-------------|-------------|-------------------------|-----------|--------|
| 08:35-08:38 | 08:30-09:30 | 創校 53 週年校慶典禮 | 毓麟館 | 學務處課指組 |
| 10:00-10:30 | 10:00-17:00 | 弘光盃全國高中職大賽-英雄聯盟決賽及盟主挑戰賽 | EB102 電競館 | 資訊管理系 |
| 10:50-11:00 | 11:00-11:20 | 無人機室內群飛表演 | 毓麟館 | 資訊工程系 |
| 11:10-11:30 | 10:00-15:00 | 創校 53 週年校慶園遊會 | 人文廣場 | 學務處課指組 |
| 13:20-13:30 | 13:30-13:50 | 無人機室內群飛表演 | 毓麟館 | 資訊工程系 |

(四)校慶當日校友回娘家暨家長座談會活動 (11/28 10:00~15:00)

| 活動時間 | 活動名稱 | 地點 | 承辦單位 | 協辦單位 |
|-------------|-------------|----------------------|-------|------|
| 11:00-13:00 | 校友回娘家暨家長座談會 | L 棟 1 樓文化走廊 | 文創系 | - |
| 13:00-15:00 | | I103 物理治療臨床技能訓練暨發展中心 | 物治系 | - |
| 10:00-11:00 | 校友回娘家 | M306 商務溝通教室 | 溝通英語系 | - |
| 10:00-12:00 | | I404 專業語言聽力實習室 | 語聽系 | - |
| 10:00-12:00 | | L311 藝術視聽教室 | 妝品系 | - |

| 活動時間 | 活動名稱 | 地點 | 承辦單位 | 協辦單位 |
|-------------|------|------------------|------------------|--------|
| 10:00-14:00 | | E棟護理大樓一樓 | 護理系、護理科 | 護理學院 |
| 10:00-14:00 | | J102 防災教育訓練中心 | 環安系 | 環安系系友會 |
| 10:00-14:00 | | N502 智慧教室 | 營養系暨營醫所 | - |
| 10:00-14:00 | | P80601 高齡者體驗教室 | 老福系 | - |
| 10:00-14:00 | | K104 自動化工程與控制實習場 | 醫工系 | 醫工系學會 |
| 10:00-14:00 | | J508 資工系專業教室 | 資工系 | 資工系學會 |
| 10:30-13:30 | | O201 視聽教室 | 運休系 | 運休系學會 |
| 10:00-13:00 | | L606 教材資源室 | 幼保系 | 幼保系學會 |
| 11:00-13:00 | | M604 多媒體教室 | 健管系 | - |
| 11:00-14:00 | | F202 中式米食教室 | 食科系系學會 食科系系友會 | 食科系 |
| 11:00-14:00 | | N418 生科研討室 | 生科系 | - |
| 12:00-14:00 | | LB10402 餐飲服務教室 | 餐旅系 | 餐旅系學會 |
| 13:00-14:00 | | EB102 電競館 | 資管系 | - |

(五)校慶系列活動 (109.10.16~109.12.17)

| 日期 | 活動時間 | 活動名稱 | 地點 | 承辦單位 | 協辦單位 |
|-------------------------------|-------------|---------------------------------------|---------------|---------------------|----------------------|
| 109.10.16(五) | 10:30-14:30 | 59年入學同學會 | 弘櫻館 | 秘書室 校友會 | 護理學院 民生創新 學院 |
| 109.10.29(四) | 15:00-21:30 | HOME 趴-技藝性社團特色活動 | 第二會議室 | 技藝性社團 | 學務處 課指組 |
| 109.11.05(四) | 11:00-16:00 | 第九屆餐旅異國美食節-「泰想與你翻轉新世界」 | 7-11 前廣場 | 餐旅系學會 | 學務處 課指組 |
| 109.11.05(四) | 15:00-21:00 | 弘光盃歌唱達人秀比賽 誰住在深海的大鳳梨裡 | 第二會議室 | 學生會 | 學務處 課指組 |
| 109.11.07(六) | 10:00-17:00 | 2020 亞洲機器人運動競技大賽 | 毓麟館、 室內藍球場 | 資訊工程系 | - |
| 109.11.09(一)- 109.11.20(五) | 19:00-21:00 | 弘光盃全國高中職大賽-英雄聯盟 (64強至8強) | EB102 電 競館 | 資訊管理系 | 電子競技社 資管系直 播團隊 |
| 109.11.17(二)- 109.11.25(三) | 12:00-12:50 | 學生組班際拔河預賽 | 田徑場 | 體育教學 中心 運動休閒系 | - |
| 109.11.19(四) | 15:00-20:00 | 2020 系際盃創意合唱比賽- 「原」來是你，唱進 我「新」裡 | 毓麟館 | 自治性社團 | 學務處 課指組 |
| 109.11.23(一)- 109.11.26(四) | 19:00-21:00 | 弘光盃全國高中職大賽-特戰英豪 (64強至8強) | EB102 電競館 | 資訊管理系 | 電子競技社 資管系直 播團隊 |
| 109.11.25(三) | 13:00-16:00 | 原創動漫 IP『幻狐弗魯菲』整合應用研討會 | EB102 電競館 | 資訊管理系 | 愛迪斯科 米菲多媒體 |
| 109.11.26(四)- | 10:00-20:00 | 美髮週 | M403 | 美髮系 | - |

| 日期 | 活動時間 | 活動名稱 | 地點 | 承辦單位 | 協辦單位 |
|-------------------------------|----------------------|--|---------------------------------|-----------------|----------------------|
| 109.11.28(六) | | | 專業教室 | | |
| 109.11.26(四) | 13:00-16:00 | 2020 第一屆全國無人機室內群飛表演賽 | 毓麟館 | 資訊工程系 | - |
| 109.11.26(四) | 15:00-16:30 | 薄酒菜品酒大會 | 品酒教室 飲調教室 | 創意飲調社 葡萄酒研究社 | 學務處 課指組 |
| 109.11.26(四) | 17:00-21:00 | 名人演講 | 圖書館 會議廳 | 學生會 | 學務處 課指組 |
| 109.11.26(四)- 110.01.13(四) | 週一至週五 10:00-20:00 | 第 20 屆弘光美展 | 藝術中心 | 藝術中心 | - |
| 109.11.27(五) (預賽+決賽) | 08:30-12:00 | 100 公尺競賽(預、複賽)、大隊接力(分組計時決賽)、學生組體適能王子與公主選拔賽 | 田徑場、 O301、室內 綜合球場及 田徑場 | 體育教學中心 運動休閒系 | - |
| 109.11.27(五) | 10:00-16:00 | 弘光盃全國高中職大賽-英雄聯盟 | EB102 電競館 | 資訊管理系 | 電子競技社 資管系直播 團隊 |
| 109.11.27(五) | 13:00-20:00 | 弘光盃全國高中職大賽-特戰英豪 | EB101 EB102 | 資訊管理系 | 電子競技社 資管系直播團隊 |
| 109.11.27(五) | 14:00-15:00 | 萌犬進場秀、護衛犬表演、花式飛盤才藝表演 | 香格里拉 廣場 | 動保學程 | - |
| 109.11.27(五) | 15:00-16:30 | 53 週年校慶開幕典禮預演 | 毓麟館 | 學務處 課指組 | - |
| 109.11.30(一)- 109.12.11(五) | 星期一至五 9:00~21:00 | 圖書館週活動 | 圖書館 | 圖書資訊處 | - |
| 109.12.16(三) | 8:00-16:00 | 2020 智慧醫療創新科技應用研討會 | 國際會議廳 | 生物醫學工程 系 | - |
| 109.12.17(四) | 10:00-17:00 | 無人機的創新應用與多元價值研討會 | 國際會議廳 | 資訊工程系 | - |

◎公關組

表1、新聞稿與露出統計

| 年/月 | 109/8 | 109/9 | 109/10 | 109/11 | 109/12 | 110/1 | 110/2 |
|-----|-------|-------|--------|--------|--------|-------------|-------|
| 發稿 | 10 | 8 | 10 | 12 | 8 | 10 | 6 |
| 露出 | 138 | 123 | 158 | 192 | 129 | 151 | 72 |
| 年/月 | 110/3 | 110/4 | 110/5 | 110/6 | 110/7 | 合計 | |
| 發稿 | 8 | 7 | 8 | 7 | 8 | 102 | |
| 露出 | 125 | 110 | 127 | 111 | 130 | 1566 | |

表2、電視新聞採訪露出統計

| 年/月 | 109/8 | 109/9 | 109/10 | 109/11 | 109/12 | 110/1 | 110/2 |
|-----|-------|-------|--------|--------|--------|-----------|-------|
| 露出 | 10 | 4 | 2 | 14 | 6 | 1 | 6 |
| 年/月 | 110/3 | 110/4 | 110/5 | 110/6 | 110/7 | 合計 | |
| 露出 | 4 | 8 | 10 | 2 | 6 | 73 | |

◎營運管理中心

表1、餐廳各部門服務人次統計表

| 部 門 | 期間 | 來客數 | 銷售數 | 部 門 | 期間 | 來客數 | 銷售數 |
|-----|------|---------|--------|-----|------|--------|---------|
| 弘櫻館 | 1091 | 11,619 | 16,460 | 弘茶館 | 1091 | 2,679 | 7,542 |
| | 1092 | 4,981 | 8,016 | | 1092 | 1,304 | 4,776 |
| | 小計 | 16,600 | 24,476 | | 小計 | 3,983 | 12,318 |
| 弘磨坊 | 1091 | 66,568 | 62,543 | 紅師父 | 1091 | 27,076 | 96,070 |
| | 1092 | 36,188 | 33,314 | | 1092 | 16,827 | 42,637 |
| | 小計 | 102,756 | 95,857 | | 小計 | 43,903 | 138,707 |

◎教保產業發展中心

表1、計畫經費統計

| 項次 | 計畫名稱 | 109年執行期間 | 109年計畫經費總計 | 110年執行期間 | 110年計畫經費總計 |
|----|---------------------|------------------------------|------------|------------------------------|------------|
| 1 | 桃園市第一區居家托育服務中心 | 109.01.01-109.12.31 | 4,921,770 | 110.01.01-110.12.31 | 5,797,189 |
| 2 | 桃園市平鎮新勢親子館 | 109.01.01-109.12.31 | 5,644,063 | 110.01.01-110.12.31 | 5,450,000 |
| 3 | 桃園市龜山親子館 | 109.08.01-110.05.31 | 8,656,193 | 110.06.01-111.05.31 | 5,827,005 |
| 4 | 桃園市觀音新坡親子館 | - | - | 110.04.12-111.02.11 (籌備期) | 10,956,193 |
| 5 | 桃園市公設民營龜山新興社區公共托育家園 | 109.08.01-110.05.31 (籌備期) | 3,406,728 | 110.06.01-111.05.31 (營運期) | 1,733,880 |
| 6 | 臺中市公設民營沙鹿托嬰中心 | 109.01.01-109.12.31 | 4,430,960 | 109.01.01-109.12.31 | 4,430,960 |
| 7 | 臺中市第四區居家托育服務中心 | 109.01.01-109.12.31 | 8,513,920 | 110.01.01-110.12.31 | 8,633,220 |
| 8 | 臺中市沙鹿親子館 | 109.01.01-109.12.31 | 6,609,178 | 110.01.01-110.12.31 | 6,486,293 |
| 9 | 臺中市大甲親子館 | 109.01.01-109.12.31 | 6,526,839 | 110.01.01-110.12.31 | 6,324,095 |
| 10 | 臺中市石岡親子館 | 109.01.01-109.12.31 | 6,135,438 | 110.01.01-110.12.31 | 4,718,879 |
| 11 | 臺中市和平親子館 | - | - | 110.01.01-110.12.31 | 1,112,108 |
| 12 | 彰化縣鹿港育兒親子館 | 109.01.01-109.12.31 | 4,800,000 | 110.01.01-110.12.31 | 4,882,464 |

表2、臺中市沙鹿親子館整體服務績效

| 嬰幼兒活動 (場次) | 親子活動 (場次) | 親職教育 (場次) | 社區巡迴推廣服務 (場次) | 整體服務總績效 (場次) |
|---------------|--------------|--------------|------------------|-----------------|
| 496 | 90 | 31 | 207 | 824 |
| 嬰幼兒活動 (人次) | 親子活動 (人次) | 親職教育 (人次) | 社區巡迴推廣服務 (人次) | 整體服務總績效 (人次) |
| 7,821 | 4,986 | 827 | 41,516 | 55,150 |

表3、臺中市大甲親子館整體服務績效

| 嬰幼兒活動 (場次) | 親子活動 (場次) | 親職教育 (場次) | 社區巡迴推廣服務 (場次) | 整體服務總績效 (場次) |
|---------------|--------------|--------------|------------------|-----------------|
| 580 場次 | 144 場 | 36 場 | 157 場次 | 917 |
| 嬰幼兒活動 (人次) | 親子活動 (人次) | 親職教育 (人次) | 社區巡迴推廣服務 (人次) | 整體服務總績效 (人次) |
| 6,061 | 2,890 | 770 | 72,297 | 82,018 |

表4、臺中市石岡親子館整體服務績效

| 嬰幼兒活動 (場次) | 親子活動 (場次) | 親職教育 (場次) | 社區巡迴推廣服務 (場次) | 整體服務總績效 (場次) |
|---------------|--------------|--------------|------------------|-----------------|
| 354 | 34 | 11 | 203 | 593 |
| 嬰幼兒活動 (人次) | 親子活動 (人次) | 親職教育 (人次) | 社區巡迴推廣服務 (人次) | 整體服務總績效 (人次) |
| 3,122 | 838 | 28 | 80,000 | 84,053 |

表5、臺中市和平親子館整體服務績效

| 嬰幼兒活動 (場次) | 親子活動 (場次) | 親職教育 (場次) | 社區巡迴推廣服務 (場次) | 整體服務總績效 (場次) |
|---------------|--------------|--------------|------------------|-----------------|
| 18 | 4 | 1 | 6 | 29 |
| 嬰幼兒活動 (人次) | 親子活動 (人次) | 親職教育 (人次) | 社區巡迴推廣服務 (人次) | 整體服務總績效 (人次) |
| 449 | 154 | 18 | 108 | 729 |

表6、彰化縣鹿港育兒親子館整體服務績效

| 嬰幼兒活動 (場次) | 親子活動 (場次) | 親職教育 (場次) | 社區巡迴推廣服務 (場次) | 整體服務總績效 (場次) |
|---------------|--------------|--------------|------------------|-----------------|
| 133 場次 | 31 場 | 6 場 | 112 場次 | 282 場次 |
| 嬰幼兒活動 (人次) | 親子活動 (人次) | 親職教育 (人次) | 社區巡迴推廣服務 (人次) | 整體服務總績效 (人次) |
| 1,776 | 1,070 | 92 | 7,587 | 10,525 |

表7、桃園市平鎮新勢親子館整體服務績效

| 育兒諮詢服務 (場次) | 親子活動 (場次) | 親職教育 (場次) | 社區巡迴推廣服務 (場次) | 整體服務總績效 (場次) |
|----------------|--------------|--------------|------------------|-----------------|
| 238 | 130 | 16 | 36 | 420 |
| 育兒諮詢服務 (人次) | 親子活動 (人次) | 親職教育 (人次) | 社區巡迴推廣服務 (人次) | 整體服務總績效 (人次) |
| 987 | 1,895 | 201 | 19,484 | 22,567 |

表8、桃園市龜山親子館整體服務績效(採計營運期績效:110.06.01-110.07.31)

| 育兒諮詢服務 (場次) | 親子活動 (場次) | 親職教育 (場次) | 社區巡迴推廣服務 (場次) | 整體服務總績效 (場次) |
|----------------|--------------|--------------|------------------|-----------------|
| 17 (電話或視訊) | 9 | 0 | 0 | 26 |
| 育兒諮詢服務 (人次) | 親子活動 (人次) | 親職教育 (人次) | 社區巡迴推廣服務 (人次) | 整體服務總績效 (人次) |
| 17 | 144 | 0 | 0 | 161 |

表9、臺中市第四區居家托育服務中心整體服務績效

| 收托兒 (人次) | 托育人員輔導訪視 (次數) | 臨時托育登記 (次數) | 社區巡迴宣導 (場次) | 整體服務總績效 (場次) |
|----------------|-------------------|---------------------------|----------------|-----------------|
| 1183 次 | 1358 | 178 | 24 | 2743 |
| 托兒登記媒 合(人次) | 準公共托育人員登 記(人次) | 親職教育社區巡 迴宣導 (場次/人次) | 中心諮詢服務 (人次) | 整體服務總績效 (人次) |
| 271 | 714 | 5381 | 7478 | 13,844 |

表10、桃園市第一區居家托育服務中心整體服務績效

| 托兒登記 (場次) | 托育人員輔導訪視 (次數) | 社區巡迴衛教宣導 (場次) | 整體服務總績效 (場次) |
|----------------|------------------|------------------|-----------------|
| 181 次 | 1,175 次 | 49 場 | 1,405 |
| 托兒登記媒合 (人次) | 托育人員輔導訪視 (人次) | 社區巡迴推廣服務 (人次) | 整體服務總績效 (人次) |
| 67 | 1,175 | 1,948 | 3,190 |

表11、臺中市公設民營沙鹿托嬰中心整體服務績效

| 收托嬰幼兒 (次數) | 嬰幼兒發展篩檢 (次數) | 親職教育 /親子活動 (場次) | 嬰幼兒育兒諮詢 (次數) | 整體服務總績效 (場次) |
|-----------------------|-----------------|-----------------------|-----------------|-----------------|
| 依照立案規定托嬰 中心收托 25 人 | 4 次 (1 季一次) | 7 場 | 12 人/次 | 7 場 |
| 收托嬰幼兒 (人次) | 嬰幼兒發展篩檢 (人次) | 親職教育 /親子活動 (人次) | 嬰幼兒育兒諮詢 (人次) | 整體服務總績效 (人次) |
| 109 學年度皆滿托 | 100 | 105 | 1,070 人/次 | 1,275 |

表12、桃園市公設民營龜山新興社區公共托育家園整體服務績效

| 收托嬰幼兒 (次數) | 抽籤報名 (次數) | 嬰幼兒育兒諮詢 (次數) | 整體服務總績效 (場次) |
|-----------------------|--------------|-----------------|-----------------|
| 依照立案規定托嬰中 心收托 12 人 | 1 | 19 | 20 |
| 收托嬰幼兒 (人次) | 抽籤報名 (人數) | 嬰幼兒發展篩檢 (人次) | 整體服務總績效 (人次) |
| 12 人 | 45 | 12 | 57 |

人事室

壹、組織編制

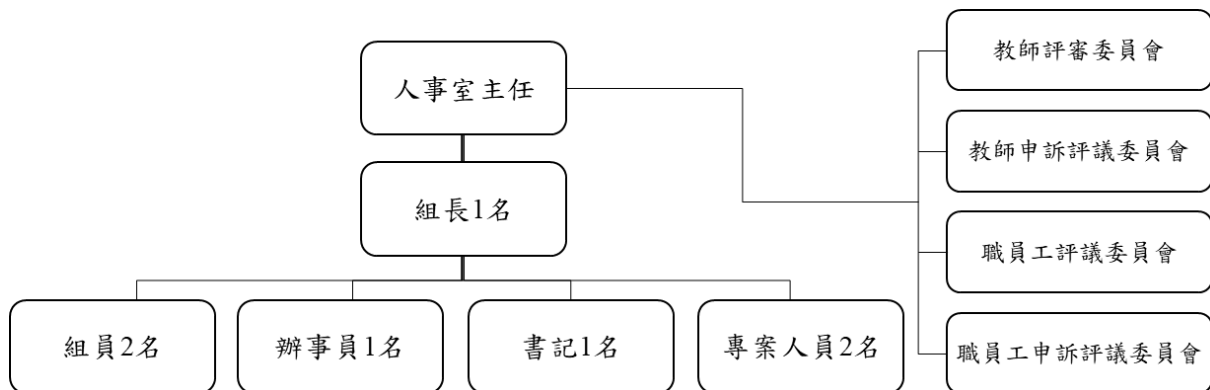

貳、大事紀

- 一、110年2月1日原研究發展處實驗動物中心調整隸屬單位，隸屬民生創新學院。
- 二、110年3月1日原研究發展處就業輔導組調整隸屬單位，隸屬學生事務處。
- 三、110年6月22日校務會議通過組織調整：
 - (一)資訊管理系→多媒體遊戲發展與應用系。
 - (二)資訊工程系暨智慧型輔助科技研究所→資訊工程系。
 - (三)教務處「招生組」→「招生中心」。
 - (四)學務處「就業輔導組」→「職涯發展暨校友服務中心」。
 - (五)研發處「食品安全與超微量檢驗總中心」→「食品與化妝品品質檢驗與分析中心」。
 - (六)國際處刪除「行政事務組」及「業務推廣組」；「境外學生組」→「境外學生服務組」；新增「華語文中心」。
 - (七)「秘書室」→「秘書處」；刪除「行政組」及「公關組」；新增「稽核組」、「營運行銷中心」、「文書議事室」、「行政管理室」。
 - (八)廢止「稽核室」。
 - (九)「語言中心」→「外語暨EMI教學中心」。
- 四、榮獲108學年度弘光科技大學服務績優職員工：陳足圓、蔣凌慧、王仁杰、江大森、周淑惠、林淑娥、黃綉蓁、郭畹碁、沈玉芳、蔡芮庭、古雅君。
- 五、榮獲優秀傑出職員工獎(獲得三次績優職員工者)：黃綉蓁、沈玉芳。
- 六、109學年職員升遷名冊：組員轉任專員—徐莉玲、粘鳳玲，辦事員轉任組員—吳有義、吳靜玟、陳虹君，書記轉任辦事員—林琦偉、蔡明鈴、蔡佩玲，技佐轉任技士—王仁杰、李佳陽，約聘人員升書記—廖雅珠、呂佩穎，約聘人員(技術類)轉任技佐—王文璋。

參、各項統計資料

表1、全校專任教師人數統計表

| 學年度 | 學期 | 教授 | | | | 副教授 | | | | 助理教授 | | | | 講師 | | | | 無 | | | | 總計 |
|-----|----|----------------|---------------|----|----|----------------|---------------|----|----|----------------|---------------|----|-----|----------------|---------------|----|----|----------------|---------------|----|----|-----|
| | | 一般教師/客座教師/講座教師 | 專業技術人員/專業技術教師 | 其他 | 小計 | 一般教師/客座教師/講座教師 | 專業技術人員/專業技術教師 | 其他 | 小計 | 一般教師/客座教師/講座教師 | 專業技術人員/專業技術教師 | 其他 | 小計 | 一般教師/客座教師/講座教師 | 專業技術人員/專業技術教師 | 其他 | 小計 | 一般教師/客座教師/講座教師 | 專業技術人員/專業技術教師 | 其他 | 小計 | |
| 109 | 上 | 47 | 4 | 0 | 51 | 81 | 10 | 0 | 91 | 86 | 41 | 0 | 127 | 11 | 4 | 0 | 15 | 0 | 0 | 51 | 51 | 335 |
| | 下 | 46 | 4 | 0 | 50 | 80 | 11 | 0 | 91 | 88 | 38 | 0 | 126 | 11 | 4 | 0 | 15 | 0 | 0 | 52 | 52 | 334 |

表2、全校兼任教師人數統計表

| 學年度 | 學期 | 教授 | | | | 副教授 | | | | 助理教授 | | | | 講師 | | | | 總計 |
|-----|----|----------------|---------------|----|----|----------------|---------------|----|----|----------------|---------------|----|-----|----------------|---------------|----|-----|-----|
| | | 一般教師/客座教師/講座教師 | 專業技術人員/專業技術教師 | 其他 | 小計 | 一般教師/客座教師/講座教師 | 專業技術人員/專業技術教師 | 其他 | 小計 | 一般教師/客座教師/講座教師 | 專業技術人員/專業技術教師 | 其他 | 小計 | 一般教師/客座教師/講座教師 | 專業技術人員/專業技術教師 | 其他 | 小計 | |
| 109 | 上 | 9 | 2 | 0 | 11 | 26 | 4 | 0 | 30 | 108 | 19 | 0 | 127 | 267 | 17 | 0 | 284 | 452 |
| | 下 | 7 | 3 | 0 | 10 | 19 | 3 | 0 | 22 | 93 | 24 | 0 | 117 | 239 | 17 | 0 | 256 | 405 |

表3、全校生師比統計表

| 學年度 | 學期 | 日間學制生師比 | 研究所生師比 | 全校生師比 |
|-----|----|-----------|----------|-----------|
| 109 | 上 | 19.07 : 1 | 0.79 : 1 | 23.77 : 1 |
| | 下 | 18.83 : 1 | 0.75 : 1 | 23.47 : 1 |

表4、教師升等資料表

| 學年度/學期 | 系所 | 教師 | 升等等級 | 升等類型 | 升等狀態 | 證書字號 | 年資起算 | 核發日期 |
|---------|-------|-----|------|------------|------|-------------|-----------|-----------|
| 109.1學期 | 護理系 | 熊○筠 | 副教授 | 學位論文(文憑送審) | 審定合格 | 副字第147622號 | 109.08.01 | 109.12.01 |
| 109.1學期 | 護理系 | 趙○環 | 助理教授 | 學位論文(文憑送審) | 審定合格 | 助理字第150804號 | 109.08.01 | 109.10.23 |
| 109.1學期 | 物理治療系 | 陳○裕 | 教授 | 應用科技(技術報告) | 審定合格 | 教字第145128號 | 109.08.01 | 109.12.01 |
| 109.1學期 | 物理治療系 | 陳○儀 | 副教授 | 教學實務(技術報告) | 審定合格 | 副字第147621號 | 109.08.01 | 109.12.01 |

| 學年度/學期 | 系所 | 教師 | 升等等級 | 升等類型 | 升等狀態 | 證書字號 | 年資起算 | 核發日期 |
|---------|-----------|-----|------|------------|------|------------|-----------|-----------|
| 109.1學期 | 語言治療與聽力學系 | 鄭○君 | 副教授 | 應用科技(技術報告) | 未通過 | - | - | - |
| 109.2學期 | 美髮造型設計系 | 王○芬 | 教授 | 技術報告 | 審定合格 | 教字第145502號 | 110.02.01 | 110.04.26 |
| 109.2學期 | 文化創意產業系 | 涂○○ | 副教授 | 教學實務(技術報告) | 審定合格 | 副字第148071號 | 110.02.01 | 110.04.26 |

表5、教師校外專業服務資料表

| 學年度 | 參與各服務性質之專任教師人次 | | | | | | | 其他 |
|-----|----------------|----------|---------------|---------------|---------------|---------------|-----|-----|
| | 專業考試典試人員 | 擔任學會行政職務 | 擔任國內專業期刊編審及評審 | 擔任國外專業期刊編審及評審 | 擔任校外公營機構顧問或委員 | 擔任政府機構專業委員會委員 | | |
| 109 | 上 | 16 | 8 | 7 | 60 | 92 | 130 | 204 |
| | 下 | 39 | 17 | 15 | 67 | 195 | 108 | 249 |

表6、職員統計表

| 學年度 | 學期 | 全校職員總人數 | 全校專任教師與行政支援人力比(全校專任教師/全校職員總人數) | 全校學生與行政支援人力比(全校學生/全校職員總人數) |
|-----|----|---------|--------------------------------|----------------------------|
| 109 | 上 | 254 | 1 : 0.76 | 47.83 : 1 |
| | 下 | 253 | 1 : 0.76 | 47.34 : 1 |

表7、兼任教師不予再聘之理由統計表

| 學年度/學期 | 類別 | 本學期不予再聘 | 兼任教師不予再聘之理由 | | | | | | | | | | | | | | | | | |
|---------|---------------|---------|-------------|-----------|-------------|---------------|-----------------|----------|----------|---------|----|---------|---------------|------------|---------------|------------|------------|------------|------------------|------|
| | | | 僅規劃單一學期開課 | 課程調整無開課需求 | 兼任教師專業與課程不符 | 原開設課程改由專任教師授課 | 原開設課程改由其他兼任教師授課 | 轉任校內專任教師 | 轉任校內其他職務 | 無繼續任教意願 | 死亡 | 教學滿意度不佳 | 因學生選課人數未達開課標準 | 轉任其他單位專任職務 | 兼任教師本職機關未同意授課 | 未能配合課程安排時間 | 兼任教師個人健康因素 | 兼任教師個人生涯規劃 | 經學校聘任程序審議後，未通過聘任 | 其他因素 |
| 109.1學期 | 兼任教總人數(A=B+C) | 117 | 63 | 21 | 0 | 8 | 5 | 4 | 1 | 5 | 0 | 1 | 1 | 0 | 0 | 2 | 1 | 3 | 1 | 1 |

| 學年度/學期 | 類別 | 本學期不予再聘 | 兼任教師不予再聘之理由 | | | | | | | | | | | | | | | | | |
|---------|---------------|---------|-------------|-----------|-------------|---------------|-----------------|----------|----------|---------|----|---------|---------------|------------|---------------|------------|------------|------------|------------------|------|
| | | | 僅規劃單一學期開課 | 課程調整無開課需求 | 兼任教師專業與課程不符 | 原開設課程改由專任教師授課 | 原開設課程改由其他兼任教師授課 | 轉任校內專任教師 | 轉任校內其他職務 | 無繼續任教意願 | 死亡 | 教學滿意度不佳 | 因學生選課人數未達開課標準 | 轉任其他單位專任職務 | 兼任教師本職機關未同意授課 | 未能配合課程安排時間 | 兼任教師個人健康因素 | 兼任教師個人生涯規劃 | 經學校聘任程序審議後，未通過聘任 | 其他因素 |
| | 具本職兼任教人數(B) | 103 | 60 | 17 | 0 | 8 | 5 | 3 | 1 | 3 | 0 | 1 | 1 | 0 | 0 | 2 | 0 | 2 | 0 | 0 |
| | 未具本職兼任教師人數(C) | 14 | 3 | 4 | 0 | 0 | 0 | 1 | 0 | 2 | 0 | 0 | 0 | 0 | 0 | 0 | 1 | 1 | 1 | 1 |
| 109.2學期 | 兼任教總人數(A=B+C) | 128 | 97 | 5 | 0 | 9 | 7 | 2 | 0 | 4 | 0 | 1 | 3 | 0 | 0 | 0 | 0 | 0 | 0 | 0 |
| | 具本職兼任教人數(B) | 108 | 83 | 4 | 0 | 7 | 6 | 2 | 0 | 3 | 0 | 1 | 2 | 0 | 0 | 0 | 0 | 0 | 0 | 0 |
| | 未具本職兼任教師人數(C) | 20 | 14 | 1 | 0 | 2 | 1 | 0 | 0 | 1 | 0 | 0 | 1 | 0 | 0 | 0 | 0 | 0 | 0 | 0 |

表 8 學生兼任助理人數及經費統計表

| 學年度 | 類別 | 學生兼任助理類型 | | | | |
|----------|--------|----------|-------------|-----------|---------|-----------|
| | | 勞僱型 | | | | |
| | | 一般學生人數 | 具身心障礙身份學生人數 | 雇主負擔經費 | | |
| 勞保費(含職災) | 健保費 | | | 勞退費 | | |
| 109 | A.研究助理 | 31 | 0 | 152,685 | 27,280 | 69,982 |
| | B.教學助理 | 242 | 0 | 613,658 | 949 | 144,422 |
| | C.工讀生 | 1,161 | 9 | 2,912,519 | 167,361 | 1,817,532 |

表 9 勞僱型兼任助理之雇主負擔經費來源

| 學年度 | 教育部補助經費(A) | 科技部補助(B) | 學校自籌經費(C) | 其他政府機關補助經費總金額(D) | 小計(=A+B+C+D) |
|-----|------------|----------|-----------|------------------|--------------|
| 109 | 1,757,370 | 393,727 | 3,048,878 | 706,413 | 5,906,388 |

會計室

壹、組織編制

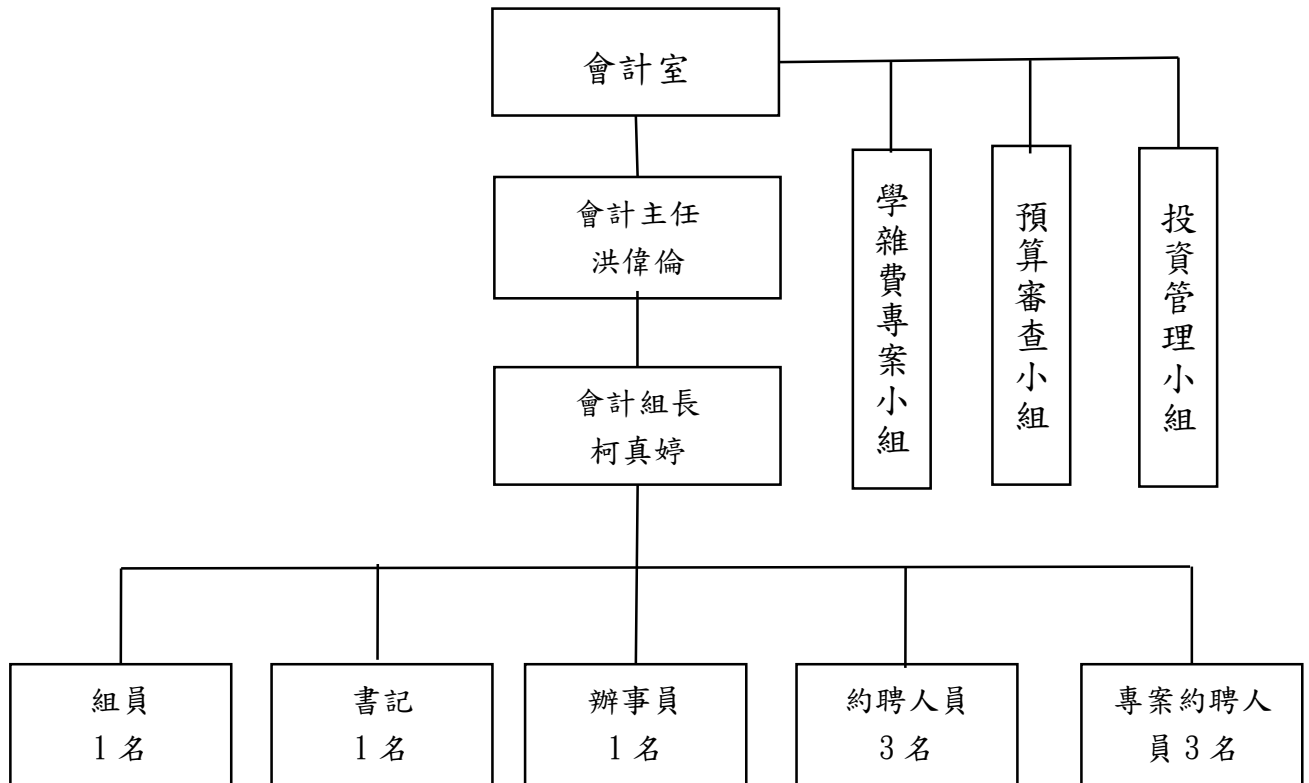

註：

- 1.預算審查小組會議：由校長、副校長 5 人、主任秘書、教務長、學務長、總務長、研發長、國際長、各學院院長、人事室主任及會計主任組成，以校長為小組召集人。
- 2.學雜費專案小組會議：由校長、副校長 5 人、主任秘書、教務長、學務長、總務長、研發長、國際長、會計室主任、各學院院長及學生代表組成，以校長為小組召集人。學生代表計四人，由學生會會長、學生議會議長、進修部各學會會長推選一人代表及研究生代表擔任之。
- 3.投資管理小組會議：由校長、副校長 4 人、主任秘書、會計主任(任執行秘書)、董事 1 名及校長遴聘本校行政主管或具有財經專業之專任教職員 1 名，共計 7 名組成。

貳、大事紀

- 一、依董事會審議通過之 109 學年度預算，對於各單位所提之經費支出、請採購申請、工程委託及物品工程驗收等，確實進行審核、監標、監驗、製票、登帳及財務分析等工作。
- 二、各項財務報表按月編製完成，依時限呈報教育部。
- 三、協助完成 109 年度私立技專校院整體發展獎補助經費執行成效檢討並呈報教育部備查。
- 四、協助完成 110 年度私立技專校院整體發展獎補助經費支用計畫呈報教育部申請及修正作業。
- 五、109 年 8 月 27 日完成 108 學年所有帳務處理、期末調整及估列數入帳。
- 六、109 年 9 月 1 日至 9 月 11 日配合委任會計師事務所進行 108 學年內部控制及財務簽證查核工作。
- 七、109 年 10 月完成技專校院基本資料庫及大專校院公務統計報表之相關資料填報作業。
- 八、109 年 11 月 20 日協助完成「科技部補助經費原始憑證就地查核」之相關作業。
- 九、108 學年度財務報表暨會計師查核報告及決算書(含附屬機構)已於 109 年 11 月 27 日完成報部，且於 110 年 3 月 10 日接獲教育部來文同意備查。
- 十、109 年 11 月依 109 年 3 月 31 日預算審查小組會議之決議，依各系實際班級規模核算 109 學年正確應分配預算並進行預算調整作業。
- 十一、109 年 12 月 30 日完成 108 學年度機關團體及其作業組織結算申報查核報告書申報。
- 十二、110 年 3 月 11 日完成各教學單位 108 學年度結餘款核算並交付各院系所助理完成確認。
- 十三、110 年 3 月協助勤業眾信聯合會計師事務所，完成弘光科技大學台中市社區大學(包含海線及大屯)財務報表暨會計師查核報告。
- 十四、110 年 4 月 1 日完成附設老人醫院、附設臺中市幼兒園、附設臺中市棲幼兒園及附設臺中市平等幼兒園 108 學年度盈餘使用計畫報部且於 110 年 4 月 16 日接獲教育部來文同意備查。
- 十五、110 年 4 月 21 日完成 109 學年度學雜費收費標準報部且於 110 年 5 月 4 日接獲教育部來文同意備查。
- 十六、110 年 7 月完成 110 學年預算書報部作業。
- 十七、完成本學年度上、下學期預算執行檢討與調整

參、各項統計資料

- 一、完成 108 學年度決算，協助會計師事務所完成財務查核工作，並將決算報表與會計師查核報告，經董事會通過，呈報教育部備查。

弘光科技大學
108 學年度
預決算收支餘絀比較表

單位：新臺幣萬元

| 會計項目 | 決算數 | 預算數 | 執行率 |
|-------------------|---------|---------|-----|
| 各項收入 | | | |
| 學雜費收入 | 103,774 | 102,881 | 101 |
| 推廣教育收入 | 11,648 | 12,271 | 95 |
| 產學合作收入 | 12,103 | 12,623 | 96 |
| 補助及受贈收入 | 29,057 | 25,011 | 116 |
| 附屬機構收益 | 571 | 386 | 148 |
| 財務收入 | 1,367 | 1,400 | 98 |
| 其他收入 | 9,611 | 8,109 | 119 |
| 各項收入合計 | 168,131 | 162,681 | 103 |
| 各項成本與費用 | | | |
| 董事會支出 | 260 | 302 | 86 |
| 行政管理支出 | 36,000 | 38,575 | 93 |
| 教學研究及訓輔支出 | 83,125 | 84,851 | 98 |
| 獎助學金支出 | 8,676 | 7,931 | 109 |
| 推廣教育支出 | 11,790 | 12,298 | 96 |
| 產學合作支出 | 10,971 | 11,903 | 92 |
| 其他支出 | 4,679 | 3,105 | 151 |
| 各項成本與費用合計 | 155,501 | 158,965 | 98 |
| 本期餘絀 | 12,630 | 3,716 | 340 |
| 本期其他綜合餘絀 | | | |
| 備供出售金融資產未實現 餘絀 | 153 | 100 | 153 |
| 本期綜合餘絀總額 | 12,783 | 3,816 | 335 |

弘光科技大學
108 學年度
資本門及資金概況預決算比較表

單位：新臺幣萬元

| 項目 | 決算數 | 預算數 | 執行率 |
|-----------------|---------|----------|-------|
| 本期餘絀 | 12,630 | 3,716 | 340 |
| 利息股利之調整 | (1,367) | - | (100) |
| 未計利息股利之本期餘絀 | 11,263 | 3,716 | 303 |
| 調整項目 | | | |
| 不影響現金流出之成本與費用 | 15,163 | 17,103 | 89 |
| 不影響現金流入之收入 | (571) | (385) | (148) |
| 流動資產調整項目淨(增)減數 | 206 | - | 100 |
| 流動負債調整項目淨增(減)數 | 4,251 | - | 100 |
| 未計利息股利之現金流入(流出) | 30,312 | 20,434 | 148 |
| 收取利息 | 461 | - | 100 |
| 收取股利 | 1,122 | - | 100 |
| 經常門淨現金流入 | 31,895 | 20,434 | 156 |
| 不動產、房屋及設備現金支出 | | | |
| 土地改良物 | 31 | 600 | 5 |
| 房屋及建築 | 4,219 | 7,532 | 56 |
| 購建中營運資產 | 18,723 | 26,116 | 72 |
| 儀器、電腦軟體等設備 | 8,756 | 11,044 | 79 |
| 圖書及博物 | 928 | 2,200 | 42 |
| 不動產、房屋及設備現金支出合計 | 32,657 | 47,492 | 69 |
| 現金結餘(短絀) | (762) | (27,058) | 3 |
| 減少附屬機構投資收現數 | 123 | - | 100 |
| 其他投資及籌資活動 | 475 | - | 100 |
| 本期現金及銀行存款淨流入(出) | (164) | (27,058) | 1 |
| 期初現金及銀行存款餘額 | 77,215 | 76,919 | |
| 期末現金及銀行存款餘額 | 77,051 | 49,861 | |

弘光科技大學
108 及 107 學年度
收支餘絀比較表

單位：新臺幣萬元

| 會計項目 | 108 決算數 | 107 決算數 | 差異數 | 差異比率% |
|---------------|---------|---------|---------|-------|
| 各項收入 | | | | |
| 學雜費收入 | 103,774 | 106,287 | (2,513) | (2) |
| 推廣教育收入 | 11,648 | 11,435 | 213 | 2 |
| 產學合作收入 | 12,103 | 13,175 | (1,072) | (8) |
| 補助及受贈收入 | 29,057 | 29,485 | (428) | (1) |
| 附屬機構收益 | 571 | 476 | 95 | 20 |
| 財務收入 | 1,367 | 1,553 | (186) | (12) |
| 其他收入 | 9,611 | 9,201 | 410 | 4 |
| 各項收入合計 | 168,131 | 171,612 | (3,481) | (2) |
| 各項成本與費用 | | | | |
| 董事會支出 | 260 | 242 | 18 | 7 |
| 行政管理支出 | 36,000 | 36,800 | (800) | (2) |
| 教學研究及訓輔支出 | 83,125 | 84,596 | (1,471) | (2) |
| 獎助學金支出 | 8,676 | 8,929 | (253) | (3) |
| 推廣教育支出 | 11,790 | 11,763 | 27 | - |
| 產學合作支出 | 10,971 | 12,433 | (1,462) | (12) |
| 其他支出 | 4,679 | 3,391 | 1,288 | 38 |
| 各項成本與費用合計 | 155,501 | 158,154 | (2,653) | (2) |
| 本期餘絀 | 12,630 | 13,458 | (828) | (6) |
| 本期其他綜合餘絀 | | | | |
| 備供出售金融資產未實現餘絀 | 153 | 20 | 133 | 665 |
| 本期綜合餘絀總額 | 12,783 | 13,478 | (695) | (5) |

弘光科技大學
108 及 107 學年度
資本門及資金概況比較表

單位：新臺幣萬元

| 項目 | 108 決算數 | 107 決算數 | 差異數 | 差異比率% |
|-----------------|---------|----------|----------|-------|
| 本期餘絀 | 12,630 | 13,458 | (828) | (6) |
| 利息股利之調整 | (1,367) | (1,553) | 186 | 12 |
| 未計利息股利之本期餘絀 | 11,263 | 11,905 | (642) | (5) |
| 調整項目 | | | | |
| 不影響現金流出之成本與費用 | 15,163 | 15,127 | 36 | - |
| 不影響現金流入之收入 | (571) | (476) | (95) | (20) |
| 流動資產調整項目淨(增)減數 | 206 | (1,285) | 1,491 | 116 |
| 流動負債調整項目淨增(減)數 | 4,251 | (894) | 5,145 | 576 |
| 未計利息股利之現金流入(流出) | 30,312 | 24,377 | 5,935 | 24 |
| 收取利息 | 461 | 830 | (369) | (44) |
| 收取股利 | 1,122 | 265 | 857 | 323 |
| 經常門淨現金流入 | 31,895 | 25,472 | 6,423 | 25 |
| 不動產、房屋及設備現金支出 | | | | |
| 土地改良物 | 31 | 360 | (329) | (91) |
| 房屋及建築 | 4,219 | 1,485 | 2,734 | 184 |
| 租賃權益改良物 | - | 78 | (78) | (100) |
| 建構中營運資產 | 18,723 | 31,216 | (12,493) | (40) |
| 儀器、電腦軟體等設備 | 8,756 | 10,342 | (1,586) | (15) |
| 圖書及博物 | 928 | 1,758 | (830) | (47) |
| 不動產、房屋及設備現金支出合計 | 32,657 | 45,239 | (12,582) | (28) |
| 現金結餘(短絀) | (762) | (19,767) | 19,005 | 96 |
| 減少附屬機構投資收現數 | 123 | 124 | (1) | (1) |
| 其他投資及融資活動 | 475 | (29,587) | 30,062 | 102 |
| 本期現金及銀行存款淨流入(出) | (164) | (49,230) | 49,066 | 100 |
| 期初現金及銀行存款餘額 | 77,215 | 126,445 | (49,230) | |
| 期末現金及銀行存款餘額 | 77,051 | 77,215 | (164) | |

二、完成 110 學年度收支預算編審工作，經預算審查小組會議、校務會議及董事會通過，並呈報教育部備查。

弘光科技大學
收支餘絀預計表

單位：新臺幣萬元

| 項目 | 110 學年度 預算數(1) | 估計 109 學年 度決算數(2) | 比較增減 | |
|---------------|-------------------|----------------------|-------------------|----------------------|
| | | | 金額 (3)=(1)-(2) | % (4)=(3)/(2)*100 |
| 各項收入 | | | | |
| 學雜費收入 | 97,830 | 101,880 | (4,050) | (3.98) |
| 推廣教育收入 | 11,429 | 9,897 | 1,532 | 15.48 |
| 產學合作收入 | 10,591 | 11,768 | (1,177) | (10.00) |
| 補助及受贈收入 | 27,581 | 26,620 | 961 | 3.61 |
| 附屬機構收益 | 235 | 81 | 154 | 190.12 |
| 財務收入 | 1,452 | 1,469 | (17) | (1.16) |
| 其他收入 | 12,189 | 11,061 | 1,128 | 10.20 |
| 各項收入合計 | 161,307 | 162,776 | (1,469) | (0.90) |
| 各項成本與費用 | | | | |
| 董事會支出 | 301 | 238 | 63 | 26.47 |
| 行政管理支出 | 39,061 | 36,691 | 2,370 | 6.46 |
| 教學研究及訓輔支出 | 86,239 | 85,438 | 801 | 0.94 |
| 獎助學金支出 | 7,219 | 8,696 | (1,477) | (16.98) |
| 推廣教育支出 | 11,762 | 10,612 | 1,150 | 10.84 |
| 產學合作支出 | 9,722 | 10,765 | (1,043) | (9.69) |
| 附屬機構損失 | - | 520 | (520) | (100.00) |
| 財務費用 | 279 | - | 279 | 100.00 |
| 其他支出 | 6,817 | 5,541 | 1,276 | 23.03 |
| 各項成本與費用合計 | 161,400 | 158,501 | 2,899 | 1.83 |
| 本期餘絀 | (93) | 4,275 | (4,368) | (102.18) |
| 本期其他綜合餘絀 | 100 | (164) | 264 | 160.98 |
| 備供出售金融資產未實現餘絀 | 100 | (164) | 264 | 160.98 |
| 本期綜合餘絀總額 | 7 | 4,111 | (4,104) | (99.83) |

弘光科技大學
現金收支概況預計表

單位：新臺幣萬元

| 項目 | 110 學年度 預算數 (1) | 估計 109 學年度 決算數(2) | 比較增減 | |
|------------------|--------------------|----------------------|-------------------|----------------------|
| | | | 金額 (3)=(1)-(2) | % (4)=(3)/(2)*100 |
| 經常門現金收支 | | | | |
| 經常門餘絀 | (93) | 4,275 | (4,368) | (102.18) |
| 加：資產折舊、攤銷及報廢數 | 19,624 | 20,197 | (573) | (2.84) |
| 應收預收項目調整增(減)數 | 997 | - | 997 | 100.00 |
| 附屬機構損失 | - | 520 | (520) | (100.00) |
| 投資損失 | 279 | - | 279 | 100.00 |
| 減：附屬機構收益 | (235) | (81) | (154) | (190.12) |
| 利息股利調整數 | (500) | (997) | 497 | 49.85 |
| 經常門現金結餘 | 20,072 | 23,914 | (3,842) | (16.07) |
| 資本門現金支出 | | | | |
| 土地改良物 | - | 413 | (413) | (100.00) |
| 房屋及建築 | 18,938 | 4,995 | 13,943 | 279.14 |
| 機械儀器及設備 | 5,953 | 14,038 | (8,085) | (57.59) |
| 圖書及博物 | 752 | 775 | (23) | (2.97) |
| 其他設備 | 1,058 | 3,360 | (2,302) | (68.51) |
| 電腦軟體 | 749 | 537 | 212 | 39.48 |
| 預付工程款及未完工程 | - | 531 | (531) | (100.00) |
| 資本門現金支出合計 | 27,450 | 24,649 | 2,801 | 11.36 |
| 影響本期現金收支調整數 | 2,592 | (4,340) | 6,932 | 159.72 |
| 現金餘(絀) | (4,786) | (5,075) | 289 | 5.69 |

弘光科技大學
收入預算明細表

單位：新臺幣萬元

| 項目 | 110 學年度 預算數 (1) | 估計 109 學年度 決算數(2) | 比較增減 | |
|----------------|--------------------|----------------------|-------------------|----------------------|
| | | | 金額 (3)=(1)-(2) | % (4)=(3)/(2)*100 |
| 學雜費收入 | 97,830 | 101,880 | (4,050) | (3.98) |
| 學費收入 | 77,719 | 80,552 | (2,833) | (3.52) |
| 雜費收入 | 20,111 | 21,328 | (1,217) | (5.71) |
| 推廣教育收入 | 11,429 | 9,897 | 1,532 | 15.48 |
| 推廣學分費收入 | 1,537 | 1,668 | (131) | (7.85) |
| 非學分制推廣教育收入 | 2,772 | 1,891 | 881 | 46.59 |
| 委訓班收入 | 7,120 | 6,338 | 782 | 12.34 |
| 產學合作收入 | 10,591 | 11,768 | (1,177) | (10.00) |
| 科技部研究收入 | 2,740 | 3,044 | (304) | (9.99) |
| 企業合作收入 | 3,766 | 4,184 | (418) | (9.99) |
| 其他政府收入 | 3,520 | 3,912 | (392) | (10.02) |
| 研發成果收入 | 565 | 628 | (63) | (10.03) |
| 補助及受贈收入 | 27,581 | 26,620 | 961 | 3.61 |
| 補助收入 | 26,681 | 25,620 | 1,061 | 4.14 |
| 受贈收入 | 900 | 1,000 | (100) | (10.00) |
| 附屬機構收益 | 235 | 81 | 154 | 190.12 |
| 財務收入 | 1,452 | 1,469 | (17) | (1.16) |
| 利息收入 | 213 | 237 | (24) | (10.13) |
| 投資收益 | 1,239 | 1,232 | 7 | 0.57 |
| 其他收入 | 12,189 | 11,061 | 1,128 | 10.20 |
| 試務費收入 | 372 | 359 | 13 | 3.62 |
| 住宿費收入 | 1,950 | 1,999 | (49) | (2.45) |
| 雜項收入 | 9,867 | 8,703 | 1,164 | 13.37 |
| 各項收入合計 | 161,307 | 162,776 | (1,469) | (0.90) |

弘光科技大學
成本與費用預算明細表

單位：新臺幣萬元

| 項目 | 110 學年度 預算數 (1) | 估計 109 學年度 決算數(2) | 比較增減 | |
|------------------|--------------------|----------------------|-------------------|----------------------|
| | | | 金額 (3)=(1)-(2) | % (4)=(3)/(2)*100 |
| 董事會支出 | 301 | 238 | 63 | 26.47 |
| 人事費 | 168 | 168 | - | - |
| 業務費 | 60 | 24 | 36 | 150.00 |
| 出席及交通費 | 72 | 45 | 27 | 60.00 |
| 折舊及攤銷 | 1 | 1 | - | - |
| 行政管理支出 | 39,061 | 36,691 | 2,370 | 6.46 |
| 人事費 | 15,166 | 15,006 | 160 | 1.07 |
| 業務費 | 13,292 | 11,157 | 2,135 | 19.14 |
| 維護費 | 1,774 | 1,521 | 253 | 16.63 |
| 退休撫卹費 | 688 | 675 | 13 | 1.93 |
| 折舊及攤銷 | 8,141 | 8,332 | (191) | (2.29) |
| 教學研究及訓輔支出 | 86,239 | 85,438 | 801 | 0.94 |
| 人事費 | 59,078 | 58,465 | 613 | 1.05 |
| 業務費 | 13,180 | 12,823 | 357 | 2.78 |
| 維護費 | 691 | 572 | 119 | 20.80 |
| 退休撫卹費 | 2,445 | 2,397 | 48 | 2.00 |
| 折舊及攤銷 | 10,845 | 11,181 | (336) | (3.01) |
| 獎助學金支出 | 7,219 | 8,696 | (1,477) | (16.98) |
| 獎學金支出 | 1,641 | 1,463 | 178 | 12.17 |
| 助學金支出 | 5,578 | 7,233 | (1,655) | (22.88) |
| 推廣教育支出 | 11,762 | 10,612 | 1,150 | 10.84 |
| 人事費 | 5,129 | 5,415 | (286) | (5.28) |
| 業務費 | 6,136 | 4,693 | 1,443 | 30.75 |
| 維護費 | 1 | 10 | (9) | (90.00) |
| 退休撫卹費 | 125 | 123 | 2 | 1.63 |
| 折舊及攤銷 | 371 | 371 | - | - |
| 產學合作支出 | 9,722 | 10,765 | (1,043) | (9.69) |
| 人事費 | 3,495 | 3,883 | (388) | (9.99) |
| 業務費 | 5,780 | 6,423 | (643) | (10.01) |
| 維護費 | 90 | 99 | (9) | (9.09) |
| 退休撫卹費 | 92 | 103 | (11) | (10.68) |

弘光科技大學
成本與費用預算明細表

單位：新臺幣萬元

| 項目 | 110 學年度 預算數 (1) | 估計 109 學年度 決算數(2) | 比較增減 | |
|------------------|--------------------|----------------------|-------------------|----------------------|
| | | | 金額 (3)=(1)-(2) | % (4)=(3)/(2)*100 |
| 折舊及攤銷 | 265 | 257 | 8 | 3.11 |
| 附屬機構損失 | - | 520 | (520) | (100.00) |
| 財務費用 | 279 | - | 279 | 100.00 |
| 其他支出 | 6,817 | 5,541 | 1,276 | 23.03 |
| 試務費支出 | 372 | 323 | 49 | 15.17 |
| 財產交易短絀 | - | 54 | (54) | (100.00) |
| 超額年金給付 | 264 | 247 | 17 | 6.88 |
| 雜項支出 | 6,181 | 4,917 | 1,264 | 25.71 |
| 各項成本與費用合計 | 161,400 | 158,501 | 2,899 | 1.83 |

稽核室

壹、組織編制

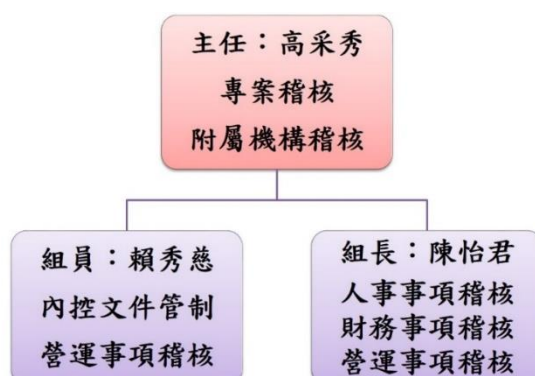

貳、大事紀

一、文件管理作業

109學年度內控文件，新發行2份文件、改版47份文件，共計197份，其明細如下表。

109學年度內控文件總覽表

| 作業事項 | 文件份數 | 作業事項 | 文件份數 |
|-------------|------|------------------|-------------|
| 人事事項 | 15 | 營運事項-國際交流及合作事項 | 4 |
| 財務事項 | 18 | 營運事項-資訊處理事項 | 17 |
| 營運事項-教學事項 | 55 | 營運事項-安全衛生暨環境保護事項 | 27 |
| 營運事項-學生事項 | 22 | 營運事項-其他營運事項 | 25 |
| 營運事項-總務事項 | 10 | 關係人交易 | 1 |
| 營運事項-研究發展事項 | 1 | 內部稽核管理作業 | 1 |
| 營運事項-產學合作事項 | 1 | 合計 | 197份 |

二、內部稽核作業

依據 109 學年度內部稽核計畫表完成定期稽核作業，其稽核明細如表一，另 109 學年度共進行 2 次專案稽核、1 次專案計畫稽核，其稽核明細如表二及表三。

表一、109 學年度定期稽核總覽表

| 日期 | 稽核項目 | 受稽核單位 | 稽核結果 | | |
|------------|-----------------------------|--------------|------|----|----|
| | | | 矯正 | 觀察 | 建議 |
| 109 年 08 月 | 財務事項:獎補助款之收支、管理、執行及記錄(期中查核) | 研發處 研究發展組 | - | - | - |
| 109 年 09 月 | 財務事項:收受捐贈作業 | 會計室 | - | - | - |
| 109 年 09 月 | 財務事項:投資取得作業 | 會計室 | - | - | - |

| 日期 | 稽核項目 | 受稽核單位 | 稽核結果 | | |
|---------|------------------------------|-----------------|------|----|----|
| | | | 矯正 | 觀察 | 建議 |
| 109年09月 | 財務事項:投資保管、異動、抵質押及盤點作業 | 會計室 | - | - | - |
| 109年09月 | 財務事項:投資處分作業 | 會計室 | - | - | - |
| 109年09月 | 財務事項:投資紀錄作業 | 會計室 | - | - | - |
| 109年09月 | 財務事項:不動產之處分、設定負擔、購置或出租作業 | 會計室 | - | - | - |
| 109年09月 | 財務事項:附屬機構設立及相關事業辦理作業 | 會計室 | - | - | - |
| 109年09月 | 財務事項:借款作業 | 會計室 | - | - | - |
| 109年09月 | 財務事項:資本租賃作業 | 會計室 | - | - | - |
| 109年09月 | 財務事項:負債承諾與或有事項之管理及紀錄 | 會計室 | - | - | - |
| 109年09月 | 財務事項:其他收支款項之審核、收支、管理及紀錄作業 | 會計室 | - | - | - |
| 109年09月 | 關係人交易作業 | 會計室 | - | - | - |
| 109年09月 | 財務事項:財務與非財務資訊之揭露作業 | 會計室 | - | - | - |
| 109年09月 | 人事事項:新聘職員及約聘(含專案)人員聘任作業 | 人事室 | - | - | - |
| 109年09月 | 人事事項:職員工考核與獎懲作業 | 人事室 | - | - | - |
| 109年09月 | 人事事項:福利及保險作業 | 人事室 | - | - | - |
| 109年09月 | 人事事項:教師校外研究申請作業 | 人事室 | - | - | - |
| 109年09月 | 人事事項:敘薪及待遇作業 | 人事室 | - | - | - |
| 109年09月 | 人事事項:教授休假研究作業 | 人事室 | - | - | - |
| 109年10月 | 營運事項-其他營運事項:網頁維護與管理作業 | 圖資處 | - | - | - |
| 109年10月 | 人事事項:績優導師獎勵作業 | 學務處生活暨 住宿輔導組 | - | - | - |
| 109年10月 | 營運事項-學生事項:新生入學輔導活動作業 | 學務處生活暨 住宿輔導組 | - | - | - |
| 109年10月 | 營運事項-學生事項:新生家長座談會作業 | 學務處生活暨 住宿輔導組 | - | - | - |
| 109年10月 | 營運事項-學生事項:操行成績作業 | 學務處生活暨 住宿輔導組 | - | - | - |
| 109年10月 | 營運事項-總務事項:學雜費收款作業 | 總務處出納 暨保管組 | - | - | - |
| 109年10月 | 營運事項-總務事項:收入暨支付款項作業 | 總務處出納 暨保管組 | - | - | - |
| 109年10月 | 財務事項:定期存款作業 | 總務處出納 暨保管組 | - | - | - |
| 109年10月 | 營運事項-總務事項:零用金管理作業 | 總務處出納 暨保管組 | - | - | - |
| 109年10月 | 財務事項:代收款項之審核、收支、管理及記錄作業 | 總務處出納 暨保管組 | - | - | - |
| 109年10月 | 營運事項-教學事項:大一日間部、進修部四技英文分級制作業 | 教務處 語言中心 | - | - | - |
| 109年11月 | 財務事項:決算編製作業 | 會計室 | - | - | - |
| 109年11月 | 營運事項-產學合作事項:產學合作作業 | 研發處 產學合作組 | - | - | - |
| 109年11月 | 營運事項-教學事項:開排課作業 | 教務處課務組 | - | - | - |
| 109年11月 | 營運事項-教學事項:選修課加退選作業 | 教務處課務組 | - | - | - |

| 日期 | 稽核項目 | 受稽核單位 | 稽核結果 | | |
|---------|---|--------|------|----|----|
| | | | 矯正 | 觀察 | 建議 |
| 109年11月 | 營運事項-教學事項:校際選課作業 | 教務處課務組 | - | - | - |
| 109年11月 | 營運事項-教學事項:學籍管理作業 | 教務處註冊組 | - | - | - |
| 109年11月 | 營運事項-教學事項:成績管理作業 | 教務處註冊組 | - | - | - |
| 109年11月 | 營運事項-教學事項:休學、退學及復學作業 | 教務處註冊組 | - | - | - |
| 109年11月 | 營運事項-安全衛生暨環境保護事項:環境、職業安全衛生與能源管理手冊 | 安環室 | - | - | - |
| 109年11月 | 營運事項-安全衛生暨環境保護事項:自動檢查管理作業 | 安環室 | 2 | - | - |
| 109年11月 | 營運事項-安全衛生暨環境保護事項:勞動場所事故通報與處理作業 | 安環室 | - | - | - |
| 109年11月 | 營運事項-安全衛生暨環境保護事項:環安衛及能源管理教育訓練作業 | 安環室 | - | - | - |
| 109年11月 | 營運事項-安全衛生暨環境保護事項:緊急事件應變管理作業 | 安環室 | - | - | - |
| 109年11月 | 營運事項-安全衛生暨環境保護事項:環安衛監督、量測、分析與評估管理作業 | 安環室 | - | - | - |
| 109年11月 | 營運事項-安全衛生暨環境保護事項:環安衛與能源管理溝通作業 | 安環室 | - | - | - |
| 109年11月 | 營運事項-安全衛生暨環境保護事項:環安衛及能源法規鑑別度與符合性評估作業 | 安環室 | - | - | 1 |
| 109年11月 | 營運事項-安全衛生暨環境保護事項:環境考量面與危害鑑別評估作業 | 安環室 | - | 1 | - |
| 109年11月 | 營運事項-安全衛生暨環境保護事項:環境與安全衛生管理目標、標的、方案制訂與管制作業 | 安環室 | - | - | - |
| 109年11月 | 營運事項-安全衛生暨環境保護事項:溫室氣體數據品質管理作業 | 安環室 | - | - | - |
| 109年11月 | 營運事項-安全衛生暨環境保護事項:溫室氣體盤查管理作業 | 安環室 | 1 | - | - |
| 109年11月 | 營運事項-安全衛生暨環境保護事項:廢(污)水處理設施操作作業 | 安環室 | - | - | - |
| 109年11月 | 營運事項-安全衛生暨環境保護事項:廢棄物管理作業 | 安環室 | 3 | - | - |
| 109年11月 | 營運事項-安全衛生暨環境保護事項:毒性及關注化學物質運作管理作業 | 安環室 | 6 | - | - |
| 109年11月 | 營運事項-安全衛生暨環境保護事項:化學品管理作業 | 安環室 | 5 | 1 | - |
| 109年11月 | 營運事項-安全衛生暨環境保護事項:實驗場所防護具管理作業 | 安環室 | - | - | - |
| 109年11月 | 營運事項-安全衛生暨環境保護事項:勞工健康管理作業 | 安環室 | - | - | - |
| 109年11月 | 營運事項-安全衛生暨環境保護事項:承攬管理作業 | 安環室 | - | - | 1 |
| 109年11月 | 營運事項-安全衛生暨環境保護事項:節能目標標的與方案管理作業 | 安環室 | - | - | 1 |
| 109年11月 | 營運事項-安全衛生暨環境保護事項:環安衛及能源量規儀器校驗管理作業 | 安環室 | - | - | - |

| 日期 | 稽核項目 | 受稽核單位 | 稽核結果 | | |
|---------|-------------------------------------|---------------|------|----|----|
| | | | 矯正 | 觀察 | 建議 |
| 109年11月 | 營運事項-安全衛生暨環境保護事項:組織前後環節及風險與機會管理作業 | 安環室 | - | - | - |
| 109年11月 | 營運事項-安全衛生暨環境保護事項:環境、職業安全衛生與能源管理審查作業 | 安環室 | - | - | - |
| 109年11月 | 營運事項-安全衛生暨環境保護事項:烹飪傷害事故預防管理作業 | 安環室 | - | - | 2 |
| 109年11月 | 營運事項-安全衛生暨環境保護事項:消防設施管理作業 | 總務處 事務營繕組 | - | - | - |
| 109年11月 | 營運事項-安全衛生暨環境保護事項:能源規劃及審查作業 | 總務處 事務營繕組 | - | - | - |
| 109年11月 | 營運事項-安全衛生暨環境保護事項:電能監控及能源監測與量測管理作業 | 總務處 事務營繕組 | - | - | 1 |
| 109年11月 | 營運事項-安全衛生暨環境保護事項:能源管制作業 | 總務處 事務營繕組 | - | - | - |
| 109年11月 | 營運事項-其他營運事項:矯正與預防作業 | 稽核室 | - | - | - |
| 109年11月 | 內部稽核管理作業 | 稽核室 | - | - | - |
| 109年11月 | 營運事項-其他營運事項:文件管理作業 | 稽核室 | - | - | - |
| 109年11月 | 營運事項-其他營運事項:表單/紀錄管理作業 | 稽核室 | - | - | - |
| 109年12月 | 營運事項-其他營運事項:校慶運動會規劃與執行作業 | 運休系 | - | - | - |
| 109年12月 | 營運事項-總務事項:空間規劃作業 | 總務處 事務營繕組 | - | - | - |
| 109年12月 | 營運事項-總務事項:公務車管理作業 | 總務處 事務營繕組 | - | - | - |
| 109年12月 | 營運事項-總務事項:營建及修繕工程管理作業 | 總務處 事務營繕組 | - | - | - |
| 109年12月 | 營運事項-其他營運事項:與高中職簽訂策略聯盟合作協議作業 | 教務處招生組 | - | - | - |
| 109年12月 | 營運事項-教學事項:新生招生管理作業 | 教務處招生組 | - | - | - |
| 109年12月 | 營運事項-學生事項:獎勵優秀研究所新生入學獎助學金作業 | 教務處招生組 | - | - | - |
| 109年12月 | 營運事項-其他營運事項:校內外招生宣導管理作業 | 教務處招生組 | - | - | - |
| 110年01月 | 財務事項:獎補助款之收支、管理、執行及記錄(期末查核) | 研發處 研究發展組 | - | - | - |
| 110年01月 | 營運事項-總務事項:採購作業 | 總務處採購組 | - | - | - |
| 110年01月 | 營運事項-總務事項:財產管理作業 | 總務處 出納暨保管組 | - | - | - |
| 110年02月 | 營運事項-教學事項:系本位課程發展檢核作業 | 教務處 綜合業務組 | - | - | - |
| 110年02月 | 營運事項-教學事項:學生校外實習檢核作業 | 教務處課務組 | - | - | - |
| 110年02月 | 營運事項-其他營運事項:圖書管理作業 | 圖資處 知識營運組 | - | - | 1 |
| 110年02月 | 營運事項-其他營運事項:期刊管理作業 | 圖資處 知識營運組 | - | - | - |
| 110年02月 | 營運事項-其他營運事項:新聞發佈作業 | 秘書室公關組 | - | - | - |
| 110年02月 | 財務事項:募款作業 | 秘書室公關組 | - | - | - |

| 日期 | 稽核項目 | 受稽核單位 | 稽核結果 | | |
|---------|---------------------------------|--------------|------|----|----|
| | | | 矯正 | 觀察 | 建議 |
| 110年02月 | 營運事項-其他營運事項:LINE社群管理作業 | 秘書室公關組 | - | - | - |
| 110年03月 | 營運事項-學生事項:緊急傷病處理作業 | 學務處衛保組 | - | - | - |
| 110年03月 | 營運事項-學生事項:學生健康檢查作業 | 學務處衛保組 | - | - | - |
| 110年03月 | 營運事項-學生事項:餐飲衛生管理作業 | 學務處衛保組 | - | - | - |
| 110年03月 | 營運事項-國際交流及合作事項:外國學生申請入學作業 | 國際暨兩岸事務處 | - | - | - |
| 110年03月 | 營運事項-國際交流及合作事項:大陸地區短期研修生來臺作業 | 國際暨兩岸事務處 | - | - | - |
| 110年03月 | 營運事項-國際交流及合作事項:海外青年技術訓練班申請作業 | 國際暨兩岸事務處 | - | - | - |
| 110年03月 | 營運事項-國際交流及合作事項:大陸學校、團體、機構來校參訪作業 | 國際暨兩岸事務處 | - | - | - |
| 110年03月 | 營運事項-學生事項:校園安全暨災害管理作業 | 學務處生活暨住宿輔導組 | - | - | - |
| 110年03月 | 營運事項-學生事項:勞作教育作業 | 學務處生活暨住宿輔導組 | - | - | - |
| 110年03月 | 營運事項-學生事項:工讀助學金作業 | 學務處生活暨住宿輔導組 | - | - | - |
| 110年03月 | 營運事項-學生事項:減免學雜費作業 | 學務處生活暨住宿輔導組 | - | - | - |
| 110年03月 | 營運事項-學生事項:就學貸款作業 | 學務處生活暨住宿輔導組 | - | - | - |
| 110年04月 | 營運事項-其他營運事項:營運管理中心設計接案作業 | 營運管理中心 | - | - | - |
| 110年04月 | 營運事項-其他營運事項:教育部高等教育深耕計畫作業 | 教學發展中心 | - | - | - |
| 110年04月 | 營運事項-學生事項:住宿減免補助申請作業 | 學務處生活暨住宿輔導組 | - | - | - |
| 110年04月 | 營運事項-學生事項:住宿服務管理作業 | 學務處生活暨住宿輔導組 | - | - | - |
| 110年04月 | 營運事項-學生事項:房屋安全評鑑暨安全評核作業 | 學務處生活暨住宿輔導組 | - | - | - |
| 110年04月 | 營運事項-學生事項:諮商輔導中心危機事件處理作業 | 學務處諮輔中心 | - | - | - |
| 110年04月 | 營運事項-學生事項:弘光科技大學資源教室個別化支持服務作業 | 學務處諮輔中心 | - | - | - |
| 110年04月 | 營運事項-學生事項:諮商輔導作業 | 學務處諮輔中心 | - | - | - |
| 110年04月 | 營運事項-其他營運事項:藝術中心年度展覽作業 | 藝術中心 | - | - | - |
| 110年04月 | 營運事項-資訊處理事項:弘光科技大學個人資料管理安全政策 | 圖資處 全校各單位 | - | - | - |
| 110年04月 | 營運事項-資訊處理事項:個人資料檔案風險評估與管理作業 | 圖資處 全校各單位 | - | - | - |
| 110年04月 | 營運事項-資訊處理事項:個人資料蒐集、處理、利用作業 | 圖資處 全校各單位 | - | - | - |
| 110年04月 | 營運事項-資訊處理事項:個人資料當事人之權利聲明作業 | 圖資處 全校各單位 | - | - | - |

| 日期 | 稽核項目 | 受稽核單位 | 稽核結果 | | |
|---------|-------------------------------|--------------|------|----|----|
| | | | 矯正 | 觀察 | 建議 |
| 110年04月 | 營運事項-資訊處理事項:個資侵害事故演練及緊急應變處理作業 | 圖資處 全校各單位 | - | - | - |
| 110年04月 | 營運事項-資訊處理事項:個人資料業務終止處理作業 | 圖資處 全校各單位 | - | - | - |
| 110年04月 | 營運事項-資訊處理事項:個人資料安全控管作業 | 圖資處 全校各單位 | 1 | - | - |
| 110年04月 | 營運事項-資訊處理事項:個人資料矯正預防管理作業 | 圖資處 全校各單位 | 1 | - | - |
| 110年05月 | 營運事項-教學事項:推廣教育中心開班作業 | 推廣中心 | - | - | - |
| 110年05月 | 營運事項-資訊處理事項:弘光科技大學資訊安全政策 | 圖資處 | - | - | - |
| 110年05月 | 營運事項-資訊處理事項:適用性聲明書 | 圖資處 | - | - | - |
| 110年05月 | 營運事項-資訊處理事項:硬體及系統軟體之使用及維護作業 | 圖資處 | 1 | - | 1 |
| 110年05月 | 營運事項-資訊處理事項:營運持續計畫作業 | 圖資處 | - | - | - |
| 110年05月 | 營運事項-資訊處理事項:資產清查暨風險評鑑作業 | 圖資處 | 1 | - | - |
| 110年05月 | 營運事項-資訊處理事項:資安異常事件矯正作業 | 圖資處 | - | - | - |
| 110年05月 | 營運事項-資訊處理事項:備份與復原作業 | 圖資處 | - | - | - |
| 110年05月 | 營運事項-資訊處理事項:委外管理作業 | 圖資處 | - | - | - |
| 110年05月 | 營運事項-資訊處理事項:資訊安全實施綱領作業 | 圖資處 系統發展組 | - | - | 1 |
| 110年05月 | 營運事項-資訊處理事項:電腦機房管理作業 | 圖資處 系統發展組 | 1 | 1 | - |
| 110年05月 | 營運事項-資訊處理事項:系統安全管理作業 | 圖資處 系統發展組 | - | - | - |
| 110年05月 | 營運事項-資訊處理事項:系統開發與維護作業 | 圖資處 軟體發展組 | 1 | 1 | 1 |
| 110年05月 | 營運事項-研究發展事項:專利及技術移轉或授權作業 | 研發處 產學合作組 | 1 | - | - |
| 110年05月 | 營運事項-產學合作事項:產學合作作業 | 研發處 產學合作組 | - | - | - |
| 110年05月 | 人事事項:教職員工教育訓練作業 | 人事室 | - | - | - |
| 110年05月 | 營運事項-其他營運事項:知識管理作業 | 人事室 | - | - | - |
| 110年05月 | 人事事項:教職員工差假管理作業 | 人事室 | - | - | - |
| 110年05月 | 人事事項:教職員工出勤管理作業 | 人事室 | - | - | - |
| 110年05月 | 人事事項:退休、撫卹及資遣作業 | 人事室 | - | - | - |
| 110年05月 | 人事事項:教師資格審查作業 | 人事室 | - | - | - |
| 110年05月 | 人事事項:教師聘任作業 | 人事室 | - | - | - |
| 110年05月 | 人事事項:教職員工進修作業 | 人事室 | - | - | - |
| 110年06月 | 營運事項-總務事項:採購作業 | 總務處採購組 | - | - | - |
| 110年06月 | 營運事項-教學事項:弘光科技大學增調所系科班作業 | 教務處 綜合業務組 | - | - | - |
| 110年06月 | 營運事項-其他營運事項:弘光學報出版作業 | 教務處 綜合業務組 | 1 | - | - |
| 110年06月 | 營運事項-其他營運事項:教育部重要計畫管控作業 | 教務處 綜合業務組 | - | - | - |
| 110年06月 | 營運事項-學生事項:畢業生動態調查作業 | 研發處 | - | - | - |

| 日期 | 稽核項目 | 受稽核單位 | 稽核結果 | | |
|---------|-------------------------|--------------|------|----|----|
| | | | 矯正 | 觀察 | 建議 |
| | | 就業輔導組 | | | |
| 110年06月 | 營運事項-學生事項:就業輔導作業 | 研發處 就業輔導組 | - | - | - |
| 110年06月 | 營運事項-學生事項:校園徵才企業博覽會作業 | 研發處 就業輔導組 | - | - | - |
| 110年07月 | 財務事項:預算編製作業 | 會計室 | - | - | - |
| 110年07月 | 營運事項-教學事項:學習輔導暨補救教學檢核作業 | 教務處課務組 | - | - | - |
| 110年07月 | 營運事項-其他營運事項:年報編製作業 | 秘書室 | - | - | - |
| 110年07月 | 營運事項-其他營運事項:分層負責明細表編製作業 | 秘書室 | - | - | - |
| 110年07月 | 營運事項-總務事項:用印管理作業 | 秘書室 | - | - | - |
| 110年07月 | 營運事項-其他營運事項:附屬機構監督作業 | 秘書室 | - | - | - |
| 110年07月 | 營運事項-其他營運事項:行事曆編製作業 | 秘書室 | - | - | - |
| 110年07月 | 營運事項-總務事項:公文處理作業 | 秘書室 | - | - | - |
| 110年07月 | 營運事項-其他營運事項:校務意見處理作業 | 秘書室 | - | - | - |
| 110年07月 | 營運事項-其他營運事項:校務發展計畫作業 | 秘書室 | - | - | - |
| 110年07月 | 營運事項-學生事項:學生社團成立及輔導運作作業 | 學務處課指組 | - | - | - |
| 110年07月 | 營運事項-其他營運事項:畢業典禮作業 | 學務處課指組 | - | - | - |
| | | 合計 | 25 | 4 | 10 |

表二、109學年度專案稽核總覽表

| 日期 | 稽核項目 | 受稽核單位 | 稽核結果 | | |
|--------|------------------------|-------|------|----|----|
| | | | 矯正 | 觀察 | 建議 |
| 110年4月 | 確保各行政單位網頁之有效性及正確性 | 各行政單位 | - | - | - |
| 110年7月 | 109學年度校園保護智慧財產權行動方案自評表 | 圖書資訊處 | - | - | - |

表三、109學年度專案計畫稽核總覽表

| 日期 | 稽核項目 | 受稽核單位 | 稽核結果 | | |
|---------|------------------|-------|------|----|----|
| | | | 矯正 | 觀察 | 建議 |
| 109年10月 | 108年度科技部補助研究計畫檢核 | 研發處 | 2 | - | - |

三、校務發展計畫行動方案追蹤作業

於110年8月彙整各單位109學年度校務發展計畫行動方案執行成效，委請校務發展計畫五大策略統籌單位主管進行審核，審核結果業經110.10.12校務發展規劃暨風險管理小組審議通過。109學年度行動方案執行成效如下表。

109學年度校務發展計畫之行動方案執行成效總覽表

| 策略 | 行動方案(案) | 績效指標總件數(件) | 已完成(件) | 部分完成(件) | 尚未完成(件) | 尚未有數據(件) | 完成率 |
|-------------------|---------|------------|--------|---------|---------|----------|--------|
| 策略一：精進教學創新，培育實務人才 | 102 | 839 | 786 | 43 | 9 | 1 | 93.68% |
| 策略二：強化研發整合，落實產業創新 | 37 | 297 | 265 | 16 | 16 | 0 | 89.23% |
| 策略三：擴大國際參與， | 42 | 259 | 179 | 16 | 64 | 0 | 69.11% |

109 學年度校務發展計畫之行動方案執行成效總覽表

| 策略 | 行動 方案 (案) | 績效指標 總件數 (件) | 已完成 (件) | 部分 完成 (件) | 尚未 完成 (件) | 尚未有 數據(件) | 完成率 |
|-------------------|-----------------|--------------------|------------|-----------------|-----------------|--------------|--------|
| 增進跨國移動力 | | | | | | | |
| 策略四：營造環境友善，提高教公共性 | 58 | 217 | 200 | 10 | 7 | 0 | 92.17% |
| 策略五：善盡社會責任，增進民生福祉 | 48 | 220 | 213 | 3 | 4 | 0 | 96.82% |
| 總計 | 287 | 1,832 | 1,643 | 88 | 100 | 1 | 89.68% |

註 1：已完成件數/績效指標總件數×100%=完成率

註 2：策略一有 1 件績效指標(國家考試各報考類別及格率高於全國平均值之成長率)尚未有數據，預計於 110 年 11 月完成調查統計。

四、外部稽核作業

目前通過的國際標準驗證系統包含 ISO 9001：2015、ISO 27001：2013、ISO 14001：2015、ISO 45001：2018、TOSHMS、ISO 50001：2018 及 BS 10012：2017，109 學年度各項系統外部稽核情形如下表。

109 學年度各項國際標準驗證外部稽核一覽表

| 系統名稱 | 外部稽核日期 | 稽核結果 |
|-------------------------|-----------------|--------|
| ISO 9001：2015 | 109.09.01 | 通過驗證 |
| ISO 27001：2013 | | 通過定期追查 |
| BS 10012：2017 | | 通過定期追查 |
| ISO 45001：2018 及 TOSHMS | 110.03.11~03.12 | 通過定期追查 |
| ISO 50001：20118 | | 通過定期追查 |
| ISO 14001：2015 | | 通過定期追查 |

安全衛生暨環境保護室

壹、組織編制

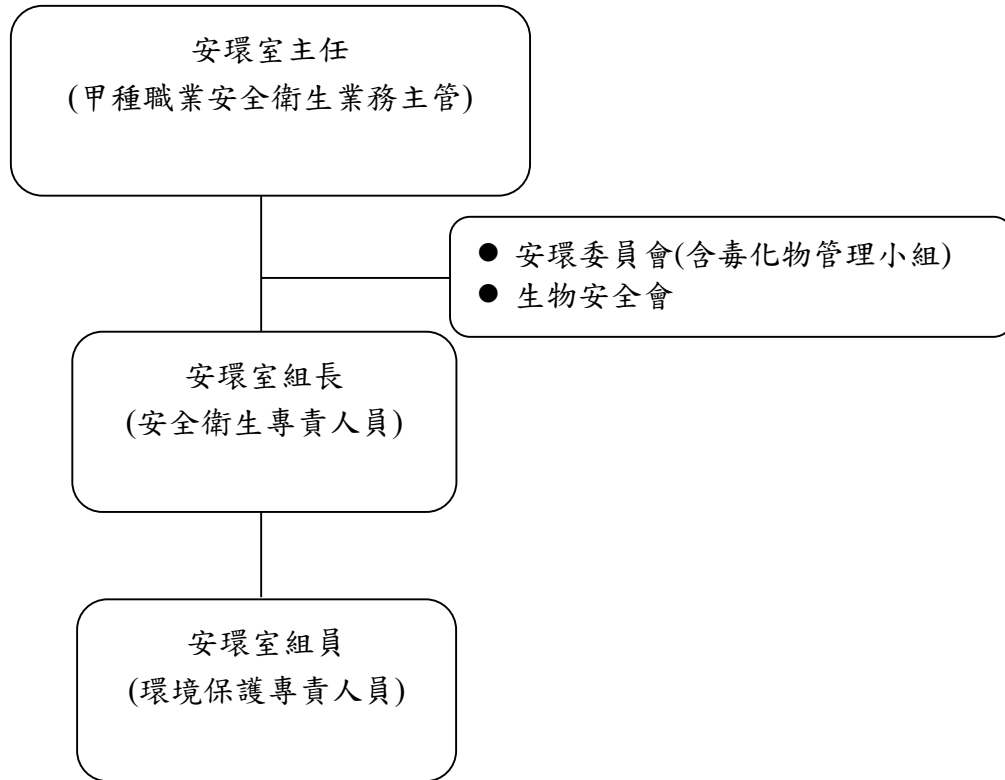

貳、大事紀

- 一、109.09.09~10 辦理 109 學年第 1 學期新進人員安全衛生教育訓練。
- 二、109.09.10 臺中市政府勞動檢查處蒞校勞動檢查。
- 三、109.12.11 辦理 109 學年安全衛生在職教育訓練。
- 四、110.01.27~28 辦理 109 學年第 2 學期新進人員安全衛生教育訓練。
- 五、110.03.11~12 完成外部 ISO 稽核。
- 六、110.03.15 完成審計部「全國大專院校推動永續發展情形調查表」。
- 七、110.04.19 完成教育部危險性機械設備調查。
- 八、110.04.20 完成本校 2020 年溫室氣體盤查報告書。
- 九、110.07.15 出版 2020 弘光科技大學 CSR 報告書。
- 十、完成毒性化學物質核可文件一證化。
- 十一、獲頒勞動部「國家職業安全衛生獎」。
- 十二、獲頒行政院環境保護署「國家企業環保獎」。
- 十三、獲頒臺中市政府「綠色採購提報達 500 萬元以上之民間團體獎」。
- 十四、獲頒臺中市政府「推行職業安全衛生優良單位」。
- 十五、獲頒 TCSA「台灣企業永續獎」。

十六、獲頒 bsi 「永續韌性獎」。

十七、2020UI Green Metric World University Ranking 世界排名第 245 名。

參、各項統計資料

| 項次 | 類別 | 場次/數量 | 備註 |
|----|------------------------|--------|-------------------|
| 1 | 考核、訪視、評鑑 | 8 | |
| 2 | 執行安全衛生、環保補助改善計畫或委辦活動 | 1 | |
| 3 | 舉辦校內安全衛生暨環境保護教育訓練及宣導活動 | 5 | |
| 4 | 校園安全衛生自動檢查及自主管理查核 | 1 | |
| 5 | 實驗場所事故通報及處理件數(含虛驚事故) | 2 | 配合政府行政作業以 109 年統計 |
| 6 | 全校廢棄物產出及處理量(公噸) | 186.82 | 配合政府行政作業以 109 年統計 |
| 7 | 全校運作毒性化學物質種類 | 63 | |
| 8 | 定期檢測與檢查(次) | 8 | |
| 9 | 定期申報(次) | 59 | |
| 10 | 國際認證管理系統驗證及稽核(次) | 1 | |

教學發展中心

壹、組織編制



貳、大事紀

- 一、109 學年度辦理「多元專題製作」計畫徵件，共 128 組獲得補助。
- 二、109 學年度推動全校「實務課程」，共 82 門。
- 三、109 學年度推動全校「多階段總整問題實作導向課程」，共 75 門。
- 四、109 學年度辦理「總整課程成果導向評量實務設計-Rubrics」講座 1 場，共 29 位教師參與。
- 五、109 學年度辦理「跨領域實務課程」計畫徵件，共 10 門獲得補助。
- 六、109 學年度辦理「設計思考導向課程」計畫徵件，共 3 門獲得補助。
- 七、109 學年度辦理「設計思考講座與工作坊」3 場，共 66 位師生參與，滿意度為 4.9。
- 八、109 學年度舉辦「APP 創意實作競賽」2 場，共 32 組參賽。
- 九、109 學年度辦理「科技部大專學生研究計畫」指導教師獎勵金申請，共 112 位教師獲得補助，補助金合計 384,000 元
- 十、109.12.10 舉辦「109 年度多元專題製作競賽暨成果展」1 場，共 109 組發表。
- 十一、109 學年度推動全校「職場共通職能融入系所專業課程」，共 60 門。
- 十二、109 學年度辦理「大學入門課程」計畫，共計 252 位大一新生參與。
- 十三、109 學年度辦理「多元自主學習社群」計畫徵件，共 165 組獲得補助，學生自主反思滿意度平均為 4.6。
- 十四、109 學年度辦理「實作創課、跨領域實作創課社群」計畫徵件，共 18 組獲得補助，學生自主反思滿意度平均為 4.6。
- 十五、109.12.04 舉辦「109 年度多元自主學習社群競賽暨成果展」1 場，共 56 組發表。
- 十六、109 學年度推動「國內自主學習體驗課程」計畫徵件，共補助 7 組。
- 十七、109 學年度推動「不同入學管道短期輔導」計畫徵件，共補助 29 件，輔導 397 位學生。
- 十八、109 學年度推動「技優生技術精進之長期輔導」計畫徵件，共補助 91 件，輔導 91 人次。
- 十九、109 學年度推動「學生學習輔導」計畫徵件，共補助 12 件，輔導 34 位學生。
- 二十、109 學年度辦理「弘愛築夢-課業學習輔導計畫」，助學金補助 266 人次，獎勵金補助 158 人次。

- 二十一、109 學年技專校院技優領航計畫補助 762,300 萬，並完成 109 學年度技優領航計畫實地訪視作業。
- 二十二、109 學年度教學助理共聘任 312 位，協助 522 門課程；於 109 學年度第 1 學期為因應嚴重特殊傳染性肺炎學生安心就學措施，教發中心聘任 6 位防疫教學助理協助教師實施 Microsoft Teams 同步教學課程(共協助 14 位教師、36 人次)。
- 二十三、109 學年度持續推動學習輔導暨補救教學機制，整體在前學期學業成績學習輔導，輔導後改善率為 56.2%；在期中學習輔導，輔導後改善率為 70.3%。
- 二十四、109 學年度期中考 50% 以上不及格之補救教學課程，開設 135 班，輔導 3,182 人次，輔導後及格率 75.6%。
- 二十五、109 學年度申請制-補救教學課程，開設 55 班，輔導 533 人次，輔導後及格率 82.5%。
- 二十六、109.11.26 舉辦「109 年度高等教育深耕計畫聯合成果展」1 場，分享計畫包含國內外自主學習體驗(8 組)、技優生技術精進長期輔導(11 組)、不同入學管道短期輔導(3 組)，共 22 組發表。
- 二十七、109 學年度辦理「教師教學知能系列研習課程」共 29 場次，651 參與人次，滿意度達 4.77。
- 二十八、109 學年度完成彈性薪資作業，共核發 20 位，核給獎勵金共計 3,919,200 元。
- 二十九、109 學年度完成創新教學課程實施，共 394 位教師參與，合計 417 門課程。
- 三十、109 學年度推動健康民生創新數位教材短片製作，優良件數共 51 件。
- 三十一、109 學年度推動磨課師課程計畫，協助教師開設磨課師課程，一般型磨課師課程 1 件、微型磨課師課程 4 件。
- 三十二、109 學年度協助教師執行共 11 件創新數位教材於課堂中，有 11 件使用於翻轉課程。
- 三十三、109 學年度完成教師專業實務暨教學知能適性檢核 15 系(含通識教育中心)共 29 位專任教師，107-109 年度累計檢核完成率為 95.77%(249/260)。
- 三十四、109 學年度申請教育部「109 年度數位學習課程認證」，申請件數共 1 件。
- 三十五、109 學年度推動「教師教學探究社群」共 67 組，以協助教師強化教學品質。
- 三十六、109 學年度辦理「2020 優良精進與創新教學課程研討會」，邀請 7 位獲優良創新教學課程教師蒞臨分享，教師參與共 18 人參與，滿意度 4.79 分。
- 三十七、109 學年度辦理「109 年度磨課師成果發表競賽」，邀請 4 位校內執行磨課師的教師與校外 1 名講者蒞臨分享，教師參與共 41 人參與，滿意度 4.59 分。
- 三十八、109 學年度辦理「109 年度教學探究社群分享暨前導式數位教材製作成果競賽」，上午場邀請 5 組教學精進教師社群及 3 組實習增能教師社群參與分享，下午場邀請 4 位校內執行翻轉教學之教師及 2 位校外講者蒞臨分享。教師參與人次共計 52 人次(36 人數)，整體滿意度 4.90，填答率為 86.11%(31/36 人)。

參、各項統計資料

表1、多元專題製作情形

| 學期 | 類別 | 成立專題組數 | | | | 教師參與人次 | 學生參與人次 | |
|-------|----|--------------|------|------------|------------|--------|--------|------------|
| | | 產業問題 導向專題 | 跨域專題 | 實務導向 專題 | 程式設計 專題 | | | 新鮮人微 專題 |
| 109.1 | | 13 | 26 | 26 | 4 | 11 | 135 | 464 |
| 109.2 | | - | 9 | 27 | 4 | 8 | 77 | 259 |
| 合計 | | | | 128 | | | 212 | 723 |

表2、實務課程及多階段總整問題實作導向課程學生課程滿意度

| 學期 | 總整課程修課學生能力提升滿意度 | 實務課程修課學生能力提升滿意度 |
|-------|-----------------|-----------------|
| 109.1 | 4.6 | 4.6 |
| 109.2 | 4.5 | 4.5 |
| 平均滿意度 | 4.55 | 4.55 |

表3、產學合作反饋課程

| 項次 | 統計項目 | 回饋件數 |
|----|------------|------|
| 1 | 回饋至課程發展 | 57 |
| 2 | 回饋至教學實施 | 16 |
| 3 | 回饋至教材或教具製作 | 37 |
| 4 | 回饋至其他項目指導 | 119 |
| 合計 | | 229 |

表4、學生多元學習社群

| 學期 | 類別 | 成立社群組數 | | | 學生參與人次 |
|-------|----|--------|--------|--------|--------|
| | | 自主學習社群 | 實作創課社群 | 國內自主學習 | |
| 109.1 | | 88 | 8 | 7 | 451 |
| 109.2 | | 77 | 10 | - | 463 |
| 合計 | | 190 | | | 914 |

表5、教師申請不同入學管道輔導計畫情形

| 學期 | 補助件數 | 輔導總時數 | 輔導人數 | 學生滿意度 | 補助金額 |
|-------|------|-------|------|-------|-----------|
| 109.1 | 16 | 489 | 252 | 4.6 | 331,426 元 |
| 109.2 | 13 | 451 | 145 | 4.6 | 315,187 元 |
| 合計/平均 | 29 | 940 | 397 | 4.6 | 646,613 元 |

表6、技優生申請技術精進之長期輔導計畫情形

| 學期 | 補助件數 | 補助人次 | 滿意度 | 補助金額 |
|-------|------|------|------|-------------|
| 109.1 | 51 | 51 | 4.8 | 573,000 元 |
| 109.2 | 40 | 40 | 4.9 | 549,000 元 |
| 合計/平均 | 91 | 91 | 4.85 | 1,122,000 元 |

表7、學生申請課業學習輔導計畫情形

| 學期 | 補助件數 | 輔導總時數 | 輔導人數 | 受輔導後自評有進步率 | 補助金額 |
|-------|------|-------|------|------------|----------|
| 109.1 | 10 | 83 | 26 | 100% | 87,350 元 |
| 109.2 | 2 | 24 | 8 | 100% | 7,760 元 |
| 合計/平均 | 12 | 107 | 34 | 100% | 95,110 元 |

表8、弘愛築夢-課業學習輔導補助人數及獎勵情形

| 統計項目 學期 | 助學金 | 獎勵金 | | | 合計 |
|------------|----------|----------------------|-----------------------|----------------------|-----|
| | 補助 人次 | 當學期班排名成 績佔前 20%人次 | 當學期班名次與上學 期比較有進步人次 | 當學期課程科目成 績有顯著進步人次 | |
| 109.1 | 118 | 43 | 33 | 15 | 91 |
| 109.2 | 148 | 30 | 17 | 20 | 67 |
| 合計 | 266 | 73 | 50 | 35 | 158 |

表9、學生輔導（教學助理配置情形）

| 學期 | 教學助理協助課程數 | 聘用教學助理人數 | 受輔導學生 滿意度 | 教師滿意度 |
|-------|-----------|----------|--------------|-------|
| 109.1 | 283 | 185 | 4.5 | 4.8 |
| 109.2 | 239 | 177 | 4.6 | 4.8 |
| 合計/平均 | 522 | 312 | 4.55 | 4.8 |

備註：109.1 學期協同教務處辦理安心就學措施，因應嚴重特殊傳染性肺炎學生安心就學措施，教發中心聘任 6 位防疫教學助理協助教師實施 Microsoft Teams 同步教學課程(共協助 14 位教師、36 人次)。

表10、前學期學業成績學習輔導成效

| 輔導項目 統計項目 | 當學期修讀課程 4 科以上被預警 | 期中考學業成績平 均 60 分以下 | 期中考不及格科目 達 7 學分以上 | 合計 |
|--------------|---------------------|----------------------|----------------------|-------|
| 輔導人次 | 56 | 2,528 | 1,690 | 4,274 |
| 改善人次 | 22 | 1,761 | 1,222 | 3,005 |
| 輔導後有改善比率 | 39.3% | 69.7% | 72.3% | 70.3% |

備註：當學期結束，不及格科目數 3 科(含)以下、學期成績平均 60 分以上及不及格科目未達 7 學分，則列入改善良好。

表11、期中學習輔導成效

| 輔導項目 統計項目 | 當學期修讀課程 4 科以上被預警 | 期中考學業成績 平均 60 分以下 | 期中考不及格科目 達 7 學分以上 | 合計 |
|--------------|---------------------|----------------------|----------------------|-------|
| 輔導人次 | 56 | 2,528 | 1,690 | 4,274 |
| 改善人次 | 22 | 1,761 | 1,222 | 3,005 |
| 輔導後有改善比率 | 39.3% | 69.7% | 72.3% | 70.3% |

備註：當學期結束，不及格科目數 3 科(含)以下、學期成績平均 60 分以上及不及格科目未達 7 學分，則列入改善良好。

表12、期中考 50% 以上不及格之補救教學課程輔導成效

| 學期推動策略 | 開設班級數 | 參與學生人次 | 輔導後及格率 |
|--------|-------|--------|--------|
| 109.1 | 66 | 1,531 | 73.0% |
| 109.2 | 69 | 1,651 | 78.2% |
| 合計 | 135 | 3,182 | 75.6% |

表13、申請制-補救教學課程輔導成效

| 學期推動策略 | 開設班級數 | 參與學生人次 | 輔導後及格率 |
|--------|-------|--------|--------|
| 109.1 | 32 | 243 | 85.3% |
| 109.2 | 23 | 290 | 79.6% |
| 合計 | 55 | 533 | 82.5% |

表14、辦理教師教學知能研習、研討活動

| 學期 | 教育方法學相關系列研習課程 | | 教學科技媒體系列研習課程 | |
|----------|---------------|-----|--------------|-----|
| | 場次 | 人次 | 場次 | 人次 |
| 109.1 學期 | 10 | 195 | 9 | 205 |
| 109.2 學期 | 8 | 205 | 2 | 46 |
| 合計 | 18 | 400 | 11 | 251 |

表15、教育部彈性薪資獎勵情形

| 項次 | 統計項目 | 109 學年度 |
|----|-------------|---------|
| 1 | 彈性薪資－教學類 | 8 |
| 2 | 彈性薪資－產學研發類 | 10 |
| 3 | 彈性薪資－服務輔導類 | 2 |
| 4 | 彈性薪資－其他特殊人才 | 0 |
| 5 | 彈性薪資－新聘國際人才 | 0 |

表16、創新教學課程實施情形

| 學期 | 109.1 學期 | 109.2 學期 |
|---------|----------|----------|
| 實施教師人數 | 194 | 200 |
| 實施課程班級數 | 194 | 223 |

表17、民生創新數位教材短片獲獎勵情形

| 系所 | 影片類型 | 短劇拍攝類 | 多媒體動畫類 | 實作錄影類 | 真人錄影說明類 | 獲獎件數 |
|------|------|-------|--------|-------|---------|------|
| 護理系 | - | 3 | 3 | 5 | 11 | |
| 生科系 | - | - | 2 | - | 2 | |
| 老福系 | - | - | - | 2 | 2 | |
| 物治系 | 2 | - | 2 | 1 | 5 | |
| 健管系 | - | - | - | 1 | 1 | |
| 動保學程 | - | - | 1 | - | 1 | |
| 語聽系 | 1 | - | - | 2 | 3 | |

| 系所 \ 影片類型 | 短劇拍攝類 | 多媒體動畫類 | 實作錄影類 | 真人錄影說明類 | 獲獎件數 |
|-----------|-------|--------|-------|---------|------|
| 妝品系 | - | - | 4 | 1 | 5 |
| 文創系 | - | - | 1 | - | 1 |
| 幼保系 | - | - | 1 | 1 | 2 |
| 美髮系 | - | - | 4 | 1 | 5 |
| 食科系 | - | - | 1 | - | 1 |
| 國際語言系 | - | 1 | - | 2 | 3 |
| 運休系 | - | - | 3 | - | 3 |
| 餐旅系 | - | - | 1 | 1 | 2 |
| 醫工系 | - | - | - | 3 | 3 |
| 環安系 | - | - | - | 1 | 1 |
| 共計 | 3 | 4 | 23 | 21 | 51 |

表18、磨課師課程計畫實施情形

| 學期 | 系所 | 姓名 | 類型 | 課程標題 |
|---------|-------|-----|----|----------------------|
| 109 學年度 | 護理系 | 陳淑麗 | 一般 | 國際溝通英語系 |
| | 物治系 | 黃維彬 | 微型 | 高齡生活行動輔具應用 |
| | 護理系 | 林貴滿 | 微型 | 民眾居家健康照顧知能 |
| | 資管系 | 楊國隆 | 微型 | 建構社會科學中『行為經濟學』之磨課師課程 |
| | 國際語言系 | 應芳瑜 | 微型 | 名酒與文學 |

表19、前導式創新數位教材實施情形

| 學期 | 運用於一般課程 | 運用於翻轉教學 | 運用於遠距教學 |
|----------|---------|---------|---------|
| 109.1 學期 | 11 | 11 | 0 |

表20、教師專業實務暨教學知能適性檢核人數

| 實施對象 | 通識教育中心及具相關通識領域教師之系所 | 醫療健康學院 | 智慧科技學院 | 民創學院 |
|------|---|-----------------------|----------------------|--|
| 實際人數 | 通識教育中心(5 人) 妝品系(1 人) 護理系(1 人) 語聽系(1 人) 營養系(1 人) 物治系(1 人) 環安系(1 人) 醫工系(2 人) 運休系(1 人) | 動保學程(2 人) 語聽系(6 人) | 醫工系(1 人) 資工系(1 人) | 幼保系(1 人) 妝品系(1 人) 英語系(1 人) 食科系(1 人) 餐旅系(1 人) |
| | 14 人 | 8 人 | 2 人 | 5 人 |
| | 29 人 | | | |

| | | | | |
|--|---------------------|--------|--------|------|
| 實施對象 | 通識教育中心及具相關通識領域教師之系所 | 醫療健康學院 | 智慧科技學院 | 民創學院 |
| 註1：以110年3月校基庫專任教師名單，並扣除特聘教授、講座教授及當學年末授課教師1人統計試算，共計專任教師為260人。 | | | | |

表21、教學評量單科成績低於3.5分以下佔全校課程數之比率

| 學期 | 全校課程數 | 全校專兼任教師數 | 全校專任教師人數 | 全校兼任教師人數 | 低於3.5分以下 | | | | 低於3.5分以下 | | | |
|-----------------|-------|----------|----------|----------|----------|-----------|-----------|--------|--------------|-------------------|-------------------|---------------------|
| | | | | | 課程總數 | 授課教師數(專任) | 授課教師數(兼任) | 兼任續聘人數 | 課程數佔全校課程數之比率 | 專任教師數佔全校專任教師人數之比率 | 兼任教師數佔全校兼任教師人數之比率 | 專兼任教師數佔全校專兼任教師人數之比率 |
| 109.1學期 | 2,435 | 740 | 288 | 452 | 9 | 3 | 4 | 6 | 0.37% | 0.41% | 0.88% | 0.95% |
| 109.2學期 | 2,260 | 687 | 282 | 405 | 8 | 2 | 4 | 2 | 0.35% | 0.29% | 0.99% | 0.87% |
| 總計 | 4,695 | 1,427 | 570 | 857 | 17 | 5 | 8 | 8 | 0.36% | 0.35% | 0.93% | 0.91% |
| ※全校課程數以需評量科目數採計 | | | | | | | | | | | | |

表22、教學探究社群實施情形

| 類別 | 補助組數 | | 專任教師參與人次 | | 兼任教師參與人次 | |
|------|---------|---------|----------|---------|----------|---------|
| | 109.1學期 | 109.2學期 | 109.1學期 | 109.2學期 | 109.1學期 | 109.2學期 |
| 教學精進 | 11 | 26 | 34 | 85 | 7 | 15 |
| 教學增能 | 13 | 6 | 37 | 20 | 0 | 0 |
| 實習增能 | 5 | 6 | 10 | 8 | 0 | 0 |
| 小計 | 29 | 38 | 81 | 113 | 7 | 15 |
| 總計 | 67 | | 194 | | 22 | |

推廣教育中心

壹、組織編制

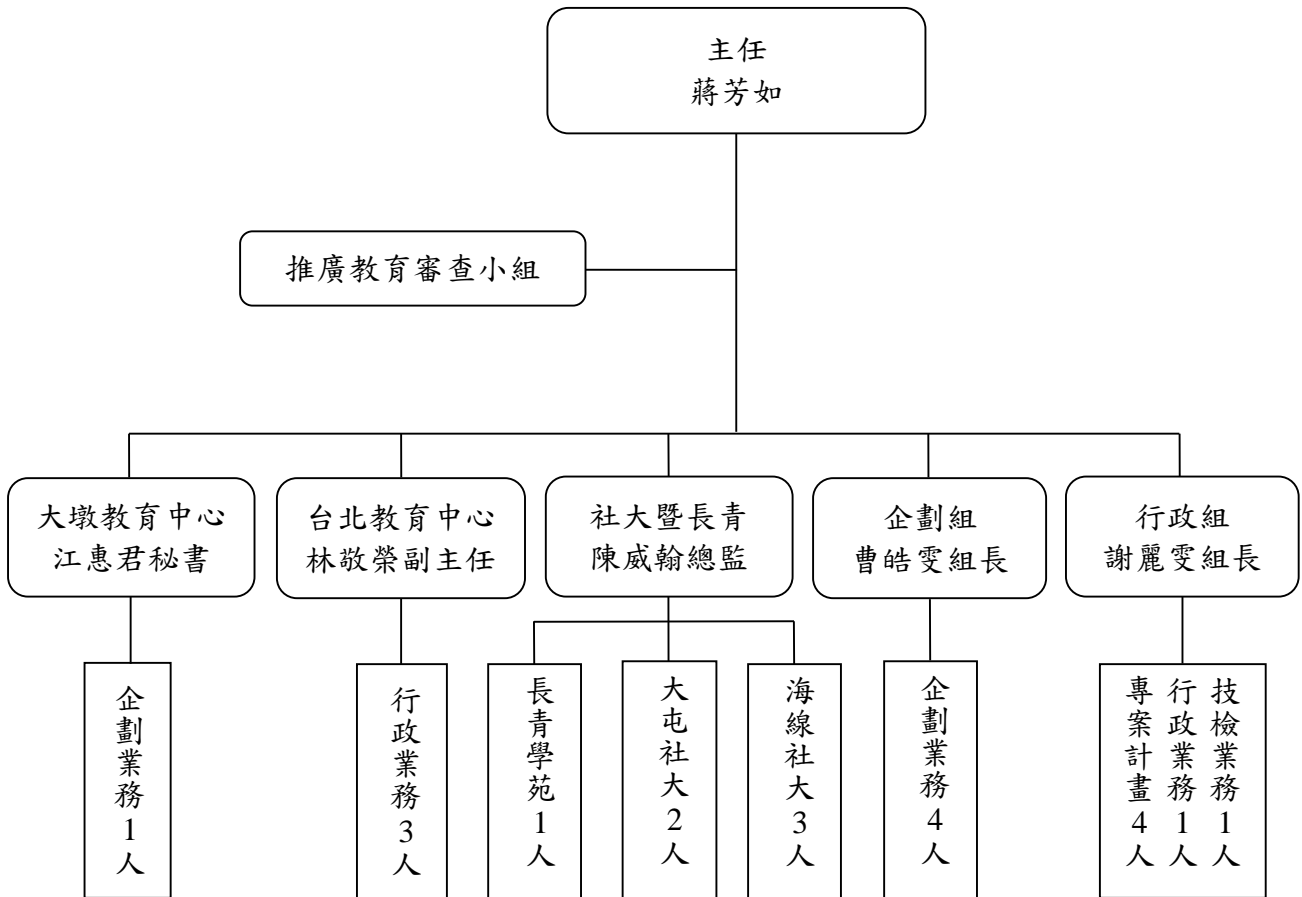

貳、大事紀

- 一、109.08.01 至 110.07.31 辦理美髮造型設計 80 學分班，計 6 班次。
- 二、109.08.01 至 110.07.31 辦理亞大醫院二技護理學分班，計 2 班次。
- 三、109.08.01 至 110.07.31 辦理彰化秀傳醫院二技護理學分班，計 1 班。
- 四、109.08.01 至 110.07.31 辦理彰化秀傳醫院研究所護理學分班，計 3 班次。
- 五、109.08.01 至 110.07.31 承接臺中市社會局委託辦理托育人員專業訓練班，計 7 班。
- 六、109.05.11 至 110.12.31 承接財團法人國際合作發展基金會 109 年拉美加地區友邦技職訓練計畫-中式餐飲及加盟創業合作 2 班。

- 七、109.05.11 至 110.12.31 承接財團法人國際合作發展基金會 109 年拉美加地區友邦技職訓練計畫-觀光旅館民宿經營 2 班。
- 八、109.07.04 至 109.08.29 承接臺中市政府勞工局委託辦理短期職業訓練暨技能認證課程-無人機飛行考照專班(學習操作暨普通操作證)。
- 九、109.07.24 至 109.09.18 承接勞動力發展署中彰投分署委託辦理到宅坐月子培訓班。
- 十、109.08.22 至 109.10.24 承接勞動力發展署中彰投分署 109 年產業人才投資方案委託辦理太陽光電維運實用班。
- 十一、109.08.29 至 109.10.31 承接勞動力發展署中彰投分署 109 年產業人才投資方案委託辦理觀光日語購物會話班。
- 十二、109.08.31 至 109.09.02 辦理台中市勞工局 109 年照顧服務員職業訓練專班(沙鹿)。
- 十三、109.09.01 至 109.10.27 承接勞動力發展署中彰投分署 109 年產業人才投資方案委託辦理剪髮基礎實務班第 01 期。
- 十四、109.09.07 至 109.09.07 承接永鮮食品有限公司「持證廚師衛生講習」。
- 十五、109.09.12 至 109.09.12 承接小林便當有限公司「持證廚師衛生講習」。
- 十六、109.10.18 至 109.12.20 承接勞動力發展署中彰投分署 109 年產業人才投資方案委託辦理-商業攝影美拍技巧實務班。
- 十七、109.10.05 至 109.10.30 承接法務部矯正署台中女子監獄委託辦理 109 年照顧服務員專班。
- 十八、109.10.26 至 109.10.31 承接僑務委員會委託辦理 2020 年僑務委員會臺灣小吃製作培訓班。
- 十九、109.11.01 至 110.02.07 承接勞動力發展署中彰投分署 109 年產業人才投資方案委託辦理觀光英語會話實務班。
- 二十、109.11.02 至 109.11.07 承接僑務委員會委託辦理茶飲簡餐製作培訓班。
- 二十一、109.11.07 至 109.12.19 承接勞動力發展署中彰投分署 109 年產業人才投資方案委託辦理觀光日語會話訓練班。
- 二十二、109.11.07 至 110.02.21 承接勞動力發展署中彰投分署 109 年產業人才投資方案委託辦理泰語日常會話基礎班。
- 二十三、109.11.08 至 110.02.21 承接勞動力發展署中彰投分署 109 年產業人才投資方案委託辦理職場英語會話實務班。
- 二十四、109.11.14 至 110.02.27 承接勞動力發展署中彰投分署 109 年產業人才投資方案委託辦理越南語觀光會話基礎班。
- 二十五、109.11.24 至 110.01.08 承接臺中市政府勞工局委託辦理 109 年到府坐月子人員培訓班(2)。
- 二十六、109.12.26 至 110.02.27 承接勞動力發展署中彰投分署 109 年產業人才投資方案委託辦理觀光日語會話實務班。
- 二十七、110.01.19 至 110.01.27 承接勞動部勞動力發展署技檢中心委託辦理 109 年度第 3 梯次全國技術士技能檢定，計 6 個職類。
- 二十八、110.02.21 至 110.05.02 承接勞動力發展署中彰投分署 110 年產業人才投資方案委託辦理商業攝影美拍技巧實務班。
- 二十九、110.02.20 至 110.07.25 辦理職業安全衛生學分班第六期。

- 三十、 110.03.01 至 110.06.11 辦理護理實習，計 3 梯次。
- 三十一、110.03.06 至 110.04.24 承接勞動力發展署中彰投分署 110 年產業人才投資方案委託辦理觀光日語購物會話班。
- 三十二、110.03.06 至 110.03.06 承接吉米食品有限公司「持證廚師衛生講習」。
- 三十三、110.03.13 至 110.07.17 承接勞動力發展署中彰投分署 110 年產業人才投資方案委託辦理西班牙語日常會話基礎班。
- 三十四、110.03.14 至 110.07.25 承接勞動力發展署中彰投分署 110 年產業人才投資方案委託辦理越南語日常會話基礎班。
- 三十五、110.03.19 至 110.06.18 承辦台中市勞工局 110 年度就業技能準備培訓計畫-複合式小吃料理與烘焙實務班。
- 三十六、110.03.20 至 110.07.10 承接勞動力發展署中彰投分署 110 年產業人才投資方案委託辦理上班族開口說英文基礎班。
- 三十七、110.05.11 至 110.05.13 承接勞動部勞動力發展署技檢中心委託辦理 110 年度第 1 梯次即測即評及發證技術士技能檢定報名。
- 三十八、109 年度辦理台中市長青學苑成果展，計 5 場次。
- 三十九、109 年度大屯社區大學於 110.01.10 辦理成果展。
- 四十、 109 年度海線社區大學於 110.01.31 辦理成果展暨課程博覽會。
- 四十一、109 年度海線及大屯社區大學接受台中市政府評鑑，海線社區大學免評、大屯社區大學特優。

參、各項統計資料

表1、推廣教育服務統計表

| 學年度 | 非學分班 開班數 | 非學分班 人數 | 非學分班 總金額(元) | 學分班開 班數 | 學分班開 課學分數 | 學分班 人數 | 學分班總 金額(元) |
|-----|-------------|------------|----------------|------------|--------------|-----------|---------------|
| 109 | 971 | 15,659 | 53,438,280 | 176 | 428 | 3640 | 16,266,598 |

表2、訓練實績

| 類別 | 參與人次 | 金額(元) |
|-----------|--------|------------|
| 政府委辦 | 631 | 10,602,772 |
| 社區大學及長青學苑 | 22,225 | 48,061,880 |
| 技能檢定 | 518 | 1,783,851 |
| 自辦班 | 3,235 | 14,625,792 |
| 學分班 | 3,640 | 7,662,398 |
| 合計 | 30,258 | 82,736,693 |

表3、核心專業領域開班統計

| 學年度 | 學分班 | | 非學分班 | |
|-----|-----|-------|------|--------|
| | 班級數 | 學員數 | 班級數 | 學員數 |
| 109 | 176 | 3,640 | 971 | 15,659 |

表4、專業證照及技能檢定開班統計

| 學年度 | 證照訓練班 | | 技能檢定 | |
|-----|-------|-------|-------|------|
| | 班級數 | 學員數 | 職類/場次 | 應檢人數 |
| 109 | 89 | 2,044 | 5 | 518 |

表5、表部會及縣市政府單位委託開班統計

| 學年度 | 案次 | 人數 |
|----------------------------------|----|--------|
| 109 | 39 | 22,856 |
| 【備註】推廣教育各項統計資料以所承辦案件之始日作為歸屬之學年度。 | | |

校務研究辦公室

壹、組織編制



圖 1.校務研究辦公室架構圖

貳、大事紀

- 一、109.10.08 辦理 STATISTICA 大數據軟體教育訓練-基礎班。
- 二、109.10.15 辦理 STATISTICA 大數據軟體教育訓練-進階班。
- 三、109.11.13 參與「2020 南區大專校院校務研究推動策略聯盟成果展暨研討會」，發表作品如下：
 - (一)論文：發表「高教深耕計畫促進經濟或文化不利學生學習成效之研究調查」，並榮獲優秀論文。
 - (二)海報：
 - 1.高教深耕計畫促進經濟或文化不利之學生學習成效之研究調查。
 - 2.學生校園表現與休退之關聯性研究。
- 四、109.12.22 參與本校「111 學年度招生選才評量尺規發展校內經驗分享暨試評結果分析說明會」，回饋各系高中學習歷程試評檢核。
- 五、110.05.11 參與本校 109 學年度第 2 學期第 3 次行政會議，發表「109 學年度校務滿意度調查」及「畢業滿 1、3、5 年畢業生流向暨雇主滿意度調查」，回饋各單位利害關係人相關調查數據及分析。
- 六、110.05.21 參與「臺灣校務研究專業協會第三屆第二次年會暨國際研討會」，發表論文「生源在地化趨勢與休退關聯性探討」。
- 七、110.07.19 召開首次「天下雜誌 USR 填報說明會」，提供全校各級單位相關數據填報參考標準。
- 八、109 學年度執行議題如下：
 - (一)109 學年度校務滿意度調查報告：
 - 1.在校生就學滿意度調查報告。
 - 2.教師工作滿意度調查報告。
 - 3.職員工作滿意度調查報告。
 - 4.在校生家長滿意度調查報告。
 - 5.社會聲望滿意度調查報告。
 - 6.廠商滿意度調查報告。
 - (二)109 學年度應屆畢業生離校問卷調查報告。
 - (三)97-108 學年度本校休退學分析暨視覺化呈現。
 - (四)聯合國永續發展指表(SDGs)與教學課程、教師論文比對報告。
 - (五)97-108 學年度本校研發能量分析暨視覺化呈現。
 - (六)各系所教師年資分佈報告。
 - (七)106~109 學年度入學之轉進學生就學滿意度調查報告。
 - (八)111 學年度招生選才評量尺規試評結果分析。
 - (九)高教深耕計畫促進經濟與文化不利學生學習成效之研究調查。
 - (十)宿舍床位分配規則分析報告。
 - (十一)104~108 學年全國高中職學生群類分析。
 - (十二)109 學年度畢業滿 1 年畢業生流向調查。
 - (十三)109 學年度畢業滿 3 年畢業生流向調查。
 - (十四)109 學年度畢業滿 5 年畢業生流向調查。

- (十五)109 學年度雇主滿意度調查報告。
- (十六)生源在地化趨勢與休退關聯性探討。
- (十七)天下雜誌 USR 大學公民排名分析。
- (十八)遠見雜誌大學排名分析。
- (十九)遠距教學輿情分析報告。
- (二十)應用程式設計課程教學評量之反饋與改善調查報告。

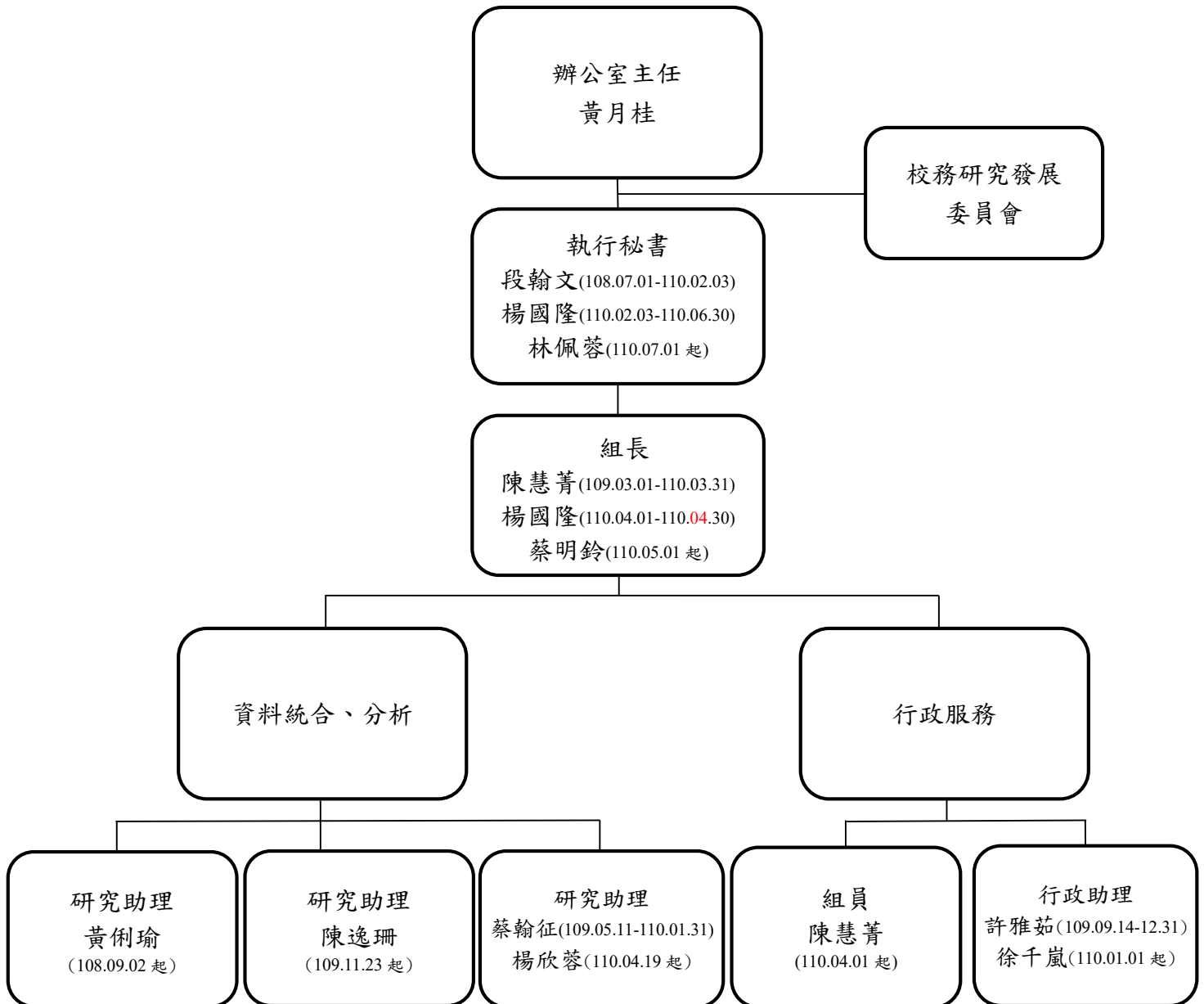
參、各項統計資料

表1、校務研究辦公室議題研究類型統計表(含跨類型、跨單位議題)

| 類型 | 議題數量 | 全校 | 秘書處 | 教務處 | 學務處 | 總務處 | 研發處 | 圖資處 | 教發中心 | 人事室 | 教學單位 |
|------|------|----|-----|-----|-----|-----|-----|-----|------|-----|------|
| 政策幕僚 | 4 | 2 | | 2 | | | | | | | 1 |
| 作業e化 | 3 | | | 1 | 1 | | 1 | | | 2 | |
| 趨勢觀察 | 6 | | | 4 | 2 | | 1 | | 1 | | 1 |
| 績效評估 | 5 | | | 4 | 1 | | 1 | 1 | 2 | | 3 |
| 問卷調查 | 12 | 6 | 1 | | 4 | 1 | | | | | |
| 合計 | 30 | 8 | 1 | 11 | 8 | 1 | 3 | 1 | 3 | 1 | 5 |

統計區間：109.08.01-110.07.31

附錄壹

全校議事概況



壹、教學單位

①護理學院

| 學年度 | 項次 | 會議名稱/召開次數 | 會議時間 |
|------------|----|-------------------|--|
| 1091 學期 | 1 | 護理學院院務會議/3次 | 109.10.07、109.11.04、110.01.14 |
| | 2 | 護理學院院教評會議/6次 | 109.08.26、109.09.23、109.10.21、 109.11.25、110.01.05、110.01.18 |
| | 3 | 護理學院課程會議/2次 | 109.10.28、109.11.30 |
| | 4 | 護理學院實習會議/2次 | 109.11.12、109.12.17 |
| | 5 | 護理系系務會議/6次 | 109.09.24、109.10.22、109.11.03、 109.11.05、109.11.25、109.12.03 |
| | 6 | 護理系課程委員會會議/4次 | 109.02.21、109.10.23、109.11.24、 109.11.24 |
| | 7 | 護理系教師評審委員會/7次 | 109.08.26、109.09.11、109.10.15、 109.11.18、110.12.17、110.01.05、 110.01.15 |
| | 8 | 護理系四技招生委員會/6次 | 109.09.24、109.10.14、110.01.07、 110.01.20、110.01.25、110.01.27 |
| | 9 | 護理系二技招生委員會/3次 | 109.10.06、109.10.14、110.01.20、 |
| | 10 | 護理系實習委員會會議/4次 | 109.10.13、109.11.09、109.11.23、 110.01.06 |
| | 11 | 護理系科教師發展暨研究委員會/2次 | 109.10.08、110.01.13 |
| | 12 | 護理系圖儀委員會/1次 | 109.10.08 |
| | 13 | 護理系、科、後護導師會議/1次 | 109.12.03 |
| | 14 | 護理系研究生課程委員會/7次 | 109.08.26、109.09.30、109.10.14、 109.10.21、109.11.11、109.11.24、 109.12.30 |
| | 15 | 護理系研究生招生委員會/6次 | 109.09.17、109.09.30、109.10.14、 109.11.11、109.11.24、109.12.30 |
| | 16 | 護理系研究生事務委員會/8次 | 110.09.30、110.10.14、110.11.11、 110.11.24、110.12.15、110.12.24、 110.12.28、110.12.30 |
| | 17 | 學士後課程委員會/2次 | 109.09.30、109.11.27 |
| | 18 | 學士後護理系招生委員會/3次 | 109.09.29、109.10.12、110.02.01 |
| | 19 | 學士後護理系實習委員會會議/4次 | 109.10.13、109.11.09、109.11.23、 110.01.06 |
| | 20 | 學士後護理系系務會議/6次 | 109.09.24、109.10.22、109.11.03、 109.11.05、109.12.03、110.01.07 |
| | 21 | 護理科科務會議/7次 | 109.09.24、109.10.22、109.11.03、 109.11.05、109.11.25、109.12.03、 110.01.07 |
| | 22 | 護理科科教評會議/10次 | 109.08.05、109.08.26、109.09.11、 109.10.05、109.10.12、109.12.14、 109.12.31、110.01.08、110.01.15、 |

①護理學院

| 學年度 | 項次 | 會議名稱/召開次數 | 會議時間 |
|------------|----|-------------------|---|
| | | | 110.01.18 |
| | 23 | 護理科招生委員會/2次 | 109.09.21、109.10.14 |
| | 24 | 護理科實習委員會/4次 | 109.10.13、109.11.09、109.11.23、110.01.06 |
| | 25 | 護理科課程委員會/4次 | 109.08.17、109.09.28、109.10.20、109.11.24 |
| 1092 學期 | 1 | 護理學院院務會議/2次 | 110.04.08、110.06.23 |
| | 2 | 護理學院院教評會議/6次 | 110.03.17、110.03.30、110.05.05 110.06.09、110.06.30、110.07.15 |
| | 3 | 護理學院課程會議/6次 | 110.03.15、110.04.27、110.04.23、 110.05.10、110.05.19、110.05.21 |
| | 4 | 護理學院實習會議/2次 | 110.03.24、110.05.26 |
| | 5 | 護理系系務會議/6次 | 110.02.18、110.03.04、110.03.18、 110.04.22、110.05.20、110.06.17 |
| | 6 | 護理系課程委員會會議/7次 | 110.03.02、110.03.22、110.03.30、 110.04.19、110.05.10、110.05.20、 110.07.26 |
| | 7 | 護理系教師評審委員會/6次 | 110.03.11、110.04.21、110.05.31、 110.06.11、110.06.28、110.07.14 |
| | 8 | 護理系實習委員會會議/5次 | 110.03.08、110.04.30、110.05.20、 110.05.24、110.07.21 |
| | 9 | 護理系四技招生委員會/12次 | 110.02.25、110.03.02、110.04.20、 110.04.22、110.05.14、110.05.17、 110.06.03、110.06.24、110.07.02、 110.07.06、110.07.15、110.07.22 |
| | 10 | 護理系二技招生委員會/2次 | 110.02.18、110.03.12 |
| | 11 | 護理系圖儀委員會/1次 | 110.03.03 |
| | 12 | 護理系科教師發展暨研究委員會/1次 | 110.03.16 |
| | 13 | 護理系研究生課程委員會 | 110.03.10、110.04.14、110.05.19、 110.06.16、110.07.06 |
| | 14 | 護理系研究生招生委員會 | 110.03.10、110.03.15、110.04.14、 110.05.19 |
| | 15 | 護理系研究生事務委員會 | 110.03.10、110.04.14、110.05.19、 110.06.07、110.06.16、110.07.01、 110.07.09 |
| | 16 | 學士後護理系系務會議/5次 | 110.03.04、110.03.18、110.04.22、 110.05.20、110.06.17 |
| | 17 | 學士後護理系招生委員會/3次 | 110.03.11、110.05.11、110.05.31 |
| | 18 | 學士後課程委員會/5次 | 110.03.10、110.04.22、110.05.20、 110.07.08、110.07.26 |
| | 19 | 學士後護理系實習委員會會議/5次 | 110.03.08、110.04.30、110.05.20、 110.05.24、110.07.21 |

①護理學院

| 學年度 | 項次 | 會議名稱/召開次數 | 會議時間 |
|-----|----|-------------|---|
| | 20 | 護理科實習委員會/6次 | 110.03.08、110.03.15、110.04.30、 110.05.20、110.05.24、110.07.21 |
| | 21 | 護理科課程委員會/6次 | 110.03.03、110.03.25、110.04.22、 110.05.03、110.05.20、110.06.10 |
| | 22 | 護理科科務會議/5次 | 110.03.04、110.03.18、110.04.22、 110.05.20、110.06.17 |
| | 23 | 護理科科教評會議/6次 | 110.03.11、110.03.29、110.04.26 110.06.04、110.06.17、110.07.02 |

①醫療健康學院

| 學年度 | 項次 | 會議名稱/召開次數 | 會議時間 |
|-------------|----|---------------------------|---|
| 醫療健康學院 | | | |
| 109.1 學期 | 1 | 院主管會議/6次 | 109.09.10、109.09.23、109.10.21、 109.11.18、109.12.09、110.01.06 |
| | 2 | 院務會議/5次 | 109.09.10、109.10.29、109.11.02、 109.11.27、109.12.23 |
| | 3 | 院課程會議/5次 | 109.10.28、109.11.26、109.12.24、 110.01.11、110.01.14 |
| | 4 | 院教評會議/12次 | 109.08.19、109.08.25、109.08.26、 109.09.23、109.10.07、109.10.16、 109.10.21、109.11.11、109.11.20、 109.12.09、109.12.30、110.01.13 |
| | 5 | 院實習委員會會議/3次 | 109.11.18、109.12.10、110.01.13 |
| | 6 | 院研究中心會議/1次 | 109.12.23 |
| | 7 | 高教深耕計畫 K-4_USR-A會議 /4次 | 109.10.07、109.11.04、109.11.24、 109.12.09 |
| 109.2 學期 | 1 | 院主管會議/3次 | 110.02.25、110.04.01、110.05.03 |
| | 2 | 院務會議/5次 | 110.03.15、110.05.04、110.05.24、 110.06.17、110.07.23 |
| | 3 | 院課程會議/5次 | 110.03.16、110.04.08、110.04.22、 110.05.06、110.05.17 |
| | 4 | 院教評會議/9次 | 110.03.24、110.04.27、110.05.03、 110.05.14、110.05.18、110.05.26、 110.06.11、110.07.02、110.07.07 |
| | 5 | 院實習委員會會議/4次 | 110.02.01、110.04.01、110.05.28、 110.07.21 |
| | 6 | 院研究中心會議/1次 | 110.04.22 |
| | 7 | 高教深耕計畫 K-4_USR-A會議 /3次 | 110.03.04、110.04.07、110.05.05、 110.06.02 |
| 物理治療系 | | | |
| 109.1 | 1 | 系務會議/3次 | 109.09.17、109.11.25、110.01.27 |

① 醫療健康學院

| 學年度 | 項次 | 會議名稱/召開次數 | 會議時間 |
|-------------|----|----------------------------|---|
| 學期 | 2 | 系教師評審委員會議/6次 | 109.08.24、109.09.07、109.10.13、109.11.30、109.12.23、110.01.12 |
| | 3 | 系課程委員會議/2次 | 109.10.22、109.11.20 |
| | 4 | 系招生委員會議 / 4次 | 109.10.12、109.10.22、110.01.20、110.01.27 |
| | 5 | 系實習委員會議/1次 | 109.11.05 |
| | 6 | 教學研討會/2次 | 109.09.07、110.01.12 |
| 109.2 學期 | 1 | 系務會議/5次 | 110.04.20、110.06.01、110.06.29、110.07.20、110.07.28 |
| | 2 | 系教師評審委員會議/7次 | 110.03.15、110.04.20、110.04.28、110.05.14、110.06.21、110.07.14、110.07.21 |
| | 3 | 系課程委員會議/3次 | 110.03.18、110.04.14、110.07.20 |
| | 4 | 系招生委員會議/4次 | 110.04.21、110.06.24、110.06.29、110.07.21 |
| | 5 | 系實習委員會議/2次 | 110.03.18、110.07.09 |
| | 6 | 系學生事務委員會議/1次 | 110.06.07 |
| 生物科技系(所) | | | |
| 109.1 學期 | 1 | 生科系召開系務會議/3次 | 109.09.24、109.10.29、109.11.20 |
| | 2 | 生科系召開系教評/5次 | 109.08.25、109.09.10、109.09.29、109.11.17、109.12.28 |
| | 3 | 生科系召開系課程/3次 | 109.09.24、109.10.14、109.11.20 |
| | 4 | 生科系召開招生會議/1次 | 109.10.14 |
| | 5 | 生科系召開實習委員會/2次 | 109.09.24、109.11.20 |
| | 6 | 生科系召開教學研討會/2次 | 109.09.03、110.01.20 |
| 109.2 學期 | 1 | 生科系召開系務會議/4次 | 110.02.22、110.04.26、110.06.09、110.06.22 |
| | 2 | 生科系召開系教評/2次 | 110.04.07、110.06.24 |
| | 3 | 生科系召開系課程/7次 | 110.03.15、110.04.09、110.04.19、110.05.14、110.07.05、110.07.19、110.07.21 |
| | 4 | 生科系召開實習委員會/2次 | 110.03.15、110.05.28 |
| 營養系暨營養醫學研究所 | | | |
| 109.1 學期 | 1 | 營養系暨營養醫學研究所系(所)務會議/9次 | 109.08.17、109.09.10、109.09.23、109.09.29、109.10.14、109.11.04、109.11.25、109.12.02、110.01.20 |
| | 2 | 營養系暨營養醫學研究所系(所)課程委員會議/6次 | 109.08.17、109.09.10、109.09.23、109.10.14、109.11.04、109.12.02 |
| | 3 | 營養系暨營養醫學研究所系(所)教師評審委員會議/9次 | 109.08.17、109.08.19、109.08.26、109.09.10、109.10.14、109.11.25、109.12.04、109.12.08、109.12.23 |

① 醫療健康學院

| 學年度 | 項次 | 會議名稱/召開次數 | 會議時間 |
|-------------|----|-----------------------------|---|
| | 4 | 營養系暨營養醫學研究所系(所)招生委員會會議/5次 | 109.09.23、109.10.14、109.11.04、109.12.02、110.01.20 |
| | 5 | 營養系暨營養醫學研究所系(所)教學研討會會議/2次 | 109.08.17、110.01.20 |
| | 6 | 營養系暨營養醫學研究所實習委員會/4次 | 109.09.10、109.11.04、109.12.02、110.01.20 |
| | 7 | 營養系暨營養醫學研究所圖儀管理委員會/1次 | 110.01.20 |
| 109.2 學期 | 1 | 營養系暨營養醫學研究所系(所)務會議/10次 | 110.03.10、110.03.17、110.04.14、110.04.28、110.05.12、110.05.19、110.06.02、110.06.04、110.06.23、110.07.21 |
| | 2 | 營養系暨營養醫學研究所系(所)課程委員會會議/4次 | 110.03.10、110.03.17、110.04.28、110.05.14 |
| | 3 | 營養系暨營養醫學研究所系(所)教師評審委員會會議/7次 | 110.03.15、110.03.23、110.04.14、110.04.28、110.05.26、110.06.23、110.07.12 |
| | 4 | 營養系暨營養醫學研究所系(所)招生委員會會議/4次 | 110.03.10、110.04.14、110.04.28、110.06.02 |
| | 5 | 營養系暨營養醫學研究所實習委員會/6次 | 110.03.10、110.03.17、110.04.14、110.06.02、110.06.09、110.06.23 |
| | 6 | 營養系暨營養醫學研究所圖儀管理委員會/1次 | 110.03.10 |
| 語言治療與聽力學系 | | | |
| 109.1 學期 | 1 | 系教師評審委員會會議/4次 | 109.09.08、109.09.29、109.10.21、109.11.23 |
| | 2 | 系課程委員會會議/3次 | 109.10.15、109.11.12、110.01.20 |
| | 3 | 系實習委員會會議/6次 | 109.09.02、109.09.24、109.11.12、109.11.30、110.01.05、110.01.27 |
| | 4 | 系招生委員會會議/3次 | 109.10.13、109.10.28、110.01.20 |
| | 5 | 教學研討會/1次 | 109.08.12 |
| | 6 | 系務會議/4次 | 109.09.02、109.09.24、109.09.29、109.11.12 |
| 109.2 學期 | 1 | 系教師評審委員會會議/3次 | 110.03.15、110.04.12、110.06.18 |
| | 2 | 系課程委員會會議/5次 | 110.02.18、110.03.22、110.04.09、110.05.27、110.07.20 |
| | 3 | 系實習委員會會議/5次 | 110.03.02、110.05.13、110.06.16、110.07.09、110.07.20 |
| | 4 | 系招生委員會會議/5次 | 110.04.15、110.05.13、110.06.23、110.06.30、110.07.20 |
| | 5 | 教學研討會/1次 | 110.01.20 |

①醫療健康學院

| 學年度 | 項次 | 會議名稱/召開次數 | 會議時間 |
|-------------|----|---------------|---|
| | 6 | 系務會議/6次 | 110.03.09、110.04.15、110.05.13、 110.05.27、110.06.04、110.06.28 |
| | 7 | 學生事務委員會會議/1次 | 110.06.28 |
| 動物保健學士學位學程 | | | |
| 109.1 學期 | 1 | 學位學程學務會議/7次 | 109.08.18、109.09.02、109.09.28、 109.11.11、109.11.28、109.12.16、 110.01.13 |
| | 2 | 學程教評會議/7次 | 109.08.19、109.08.25、109.09.10、 109.09.30、109.10.16、109.11.26、 109.12.22 |
| | 3 | 學程課程會議/4次 | 109.09.28、109.10.05、109.10.14、 109.11.20 |
| | 4 | 學程招生會議/5次 | 109.09.11、109.10.14、109.10.27、 109.11.11、110.01.28 |
| | 5 | 學程實習委員會會議/2次 | 109.09.21、109.11.26 |
| | 6 | 教學研討會/2次 | 109.09.11、110.01.18 |
| 109.2 學期 | 1 | 學位學程學務會議/8次 | 110.03.02、110.03.15、110.04.07、 110.04.15、110.04.29、110.05.21、 110.06.08、110.07.02 |
| | 2 | 學程教評會議/5次 | 110.04.09、110.04.29、110.05.14、 110.06.08、110.06.24 |
| | 3 | 學程課程會議/4次 | 110.03.08、110.03.25、110.04.08、 110.06.04 |
| | 4 | 學程招生會議/5次 | 110.04.15、110.05.31、110.06.24、 110.06.30、110.07.21 |
| | 5 | 學程實習委員會會議/5次 | 110.03.19、110.05.31、110.06.29、 110.07.12、110.07.28 |
| 健康事業管理系(所) | | | |
| 109.1 學期 | 1 | 系務會議/9次 | 109.08.18、109.08.25、109.09.17、 109.09.24、109.10.22、109.10.30、 109.11.26、109.12.22、110.01.14 |
| | 2 | 系課程委員會會議/2次 | 109.10.15、109.11.19 |
| | 3 | 系教師評審委員會會議/4次 | 109.09.08、109.10.15、109.11.10、 109.12.03 |
| | 4 | 教學研討會/1次 | 109.08.25 |
| | 5 | 導師會議/1次 | 109.09.08 |
| | 6 | 招生委員會14次 | 109.08.06、109.09.08、109.09.17、 109.09.17、109.09.24、109.09.29、 109.10.15、109.10.22、109.11.17、 109.11.19、109.11.21、110.01.14、 110.01.14、110.01.27 |
| | 7 | 實習委員會4次 | 109.09.24、109.11.05、109.12.03、 109.12.17 |

①醫療健康學院

| 學年度 | 項次 | 會議名稱/召開次數 | 會議時間 |
|-----------------|----|---------------|---|
| 109.2 學期 | 1 | 系務會議/7次 | 110.02.18、110.03.11、110.04.01、 110.04.29、110.05.13、110.06.10、 110.06.24 |
| | 2 | 系課程委員會會議/6次 | 110.03.25、110.04.01、110.04.13、 110.05.05、110.05.24、110.06.10 |
| | 3 | 系教師評審委員會會議/5次 | 110.04.21、110.04.29、110.05.13、 110.05.28、110.06.24 |
| | 4 | 教學研討會/1次 | 110.02.18 |
| | 5 | 導師會議/1次 | 110.06.10 |
| | 6 | 招生委員會5次 | 110.02.18、110.03.10、110.03.18、 110.04.19、110.05.13 |
| | 7 | 實習委員會1次 | 110.05.19 |
| 老人福利與長期照顧事業系(所) | | | |
| 109.1 學期 | 1 | 系教評會議/5次 | 109.09.03、109.10.08、109.11.05、 109.11.28、109.12.29 |
| | 2 | 系務會議/11次 | 109.08.20、109.09.03、109.09.17、 109.09.24、109.10.08、109.10.22、 109.11.12、109.11.19、109.11.26、 110.01.07、110.01.21 |
| | 3 | 系課程評審委員會會議/2次 | 109.10.08、109.10.22 |
| | 4 | 系實習委員會/8次 | 109.08.20、109.09.24、109.10.08、 109.10.22、109.11.12、109.11.26、 109.12.01、110.01.07 |
| | 5 | 系招生會議/6次 | 109.08.20、109.09.03、109.09.17、 109.10.22、109.11.12、110.01.21 |
| 109.2 學期 | 1 | 系教評會議/4次 | 110.04.20、110.05.12、110.07.01、 110.07.02 |
| | 2 | 系務會議/9次 | 1100219、1100312、1100325、 1100409、1100423、1100519、 1100610、1100706、1100720 |
| | 3 | 系課程評審委員會會議/3次 | 1100325、1100409、110.05.13 |
| | 4 | 系實習委員會/4次 | 110.03.12、110.03.18、110.05.04、 110.06.01 |
| | 5 | 系招生會議/10次 | 110.02.19、110.03.12、110.04.23、 110.05.13、110.06.01、110.06.10、 110.06.17、110.06.18、110.07.01、 110.07.20 |

①民生創新學院

| 學年度 | 項次 | 會議名稱/召開次數 | 會議時間 |
|--------------|----|----------------|---|
| 民生創新學院 | | | |
| 109.1 學期 | 1 | 院務會議/6次 | 109.08.04、109.09.23、109.10.21、 109.11.03、109.11.24、109.12.15 |
| | 2 | 院教評委員會會議/10次 | 109.08.17、109.08.26、109.09.10、 109.09.23、109.10.13、109.11.10、 109.12.15、110.01.05、110.01.12、 110.01.14 |
| | 3 | 院課程委員會會議/3次 | 109.08.04、109.11.02、109.12.03 |
| | 4 | 院實習委員會會議/2次 | 109.11.24、110.01.05 |
| 109.2 學期 | 1 | 院主管會議/3次 | 110.04.01、110.04.21、110.07.20 |
| | 2 | 院務會議/5次 | 110.02.24、110.03.23、110.04.13、 110.05.11、110.06.17 |
| | 3 | 院教評委員會會議/11次 | 110.02.18、110.03.03、110.03.23、 110.05.04、110.05.11、110.05.18、 110.05.25、110.06.08、110.07.14、 110.07.21 |
| | 4 | 院課程委員會會議/6次 | 110.02.18、110.03.16、110.04.12、 110.05.06、110.05.18、110.06.29 |
| | 5 | 院實習委員會會議/4次 | 110.02.24、110.04.13、110.05.11、 110.06.29 |
| 民生創新學院-食品科技系 | | | |
| 109.1 學期 | 1 | 系務會議/9次 | 109.09.11、09.09.17、109.10.08、 109.10.29、109.11.19、09.11.23、 109.12.17、10.01.18、110/01.21 |
| | 2 | 課程會議/6次 | 109.09.17、109.10.21、109.10.29、 109.11.26、 109.12.17、110.01.18 |
| | 3 | 系教評委員會/4次 | 109.09.11、109.10.08、109.10.29、 109.12.10 |
| | 4 | 教學研討會/3次 | 109.08.12、109.09.11、 110/01/18 |
| | 5 | 系發會/1次 | 110.01.25 |
| | 6 | 實習委員會/6次 | 109.09.09、109.09.17、109.10.07、 109.11.23、109.12.17、110.01.18 |
| | 7 | 實習機構座談會1次 | 109.12.10 |
| | 8 | 導師會議/2 | 109.09.11、110.01.18 |
| | 9 | 招生策略委員會/2 | 109.10.13、108.11.26 |
| | 10 | 研究所獎學金審查會議 | 109.09.28 |
| | 11 | 研究所碩士班甄試入學會議/2 | 109.09.16、109.11.16 |

①民生創新學院

| 學年度 | 項次 | 會議名稱/召開次數 | 會議時間 |
|--------------|----|-------------------|---|
| | 12 | 研究所一般生暨在職專班考試入學會議 | 109.11.16 |
| | 13 | 四技技優入學會議 | 109.10.13 |
| | 14 | 四技甄選入學會議 | 109.10.13 |
| | 15 | 日間部班代聯合會議/2 | 109.09.17、109.12.17 |
| | 16 | 進修部班代聯合會議/2 | 109.09.17、109.12.17 |
| | 17 | 轉學、轉系及境外生聯合會議 | 109.09.16 |
| | 18 | 日間部聯合班會 | 109.11.26 |
| | 19 | 進修部聯合班會 | 109.11.23 |
| 109.2 學期 | 1 | 系務會議/6次 | 110.02.25、110.03.18、110.04.01、 110.04.29 110.05.17、110.07.05 |
| | 2 | 課程會議/4次 | 110.03.08、110.03.18、110.04.15、 110.05.17、110.07.05 |
| | 3 | 系教評委員會/6次 | 110.03.11、110.04.29、110.05.10、 110.05.18、110.06.28、110.07.05 |
| | 4 | 系發會/1次 | 110.05.07 |
| | 5 | 實習委員會/4次 | 110.03.18、110.04.01、110.06.02、 110.06.18 |
| | 6 | 儀管會議 | 110.04.01 |
| | 7 | 導師會議/3 | 110.02.25、110.06.09、110.06.28 |
| | 8 | 研究所一般生暨在職專班考試入學會議 | 110.03.04 |
| | 9 | 四技技優入學會議 | 110.06.01 |
| | 10 | 四技甄選入學會議 | 109.06.11 |
| | 11 | 日間部班代聯合會議 | 110.03.11 |
| | 12 | 進修部班代聯合會議 | 110.03.11 |
| | 13 | 轉學、轉系及境外生聯合會議 | 110.03.03 |
| | 14 | 日間部聯合班會 | 110.05.13 |
| | 15 | 進修部聯合班會 | 110.05.13 |
| | 16 | 進修部獨立招生入學會議 | 110.07.02 |
| 民生創新學院-餐旅管理系 | | | |
| 109.1 學期 | 1 | 系務會議/6次 | 109.08.11、109.09.10、109.10.08、 109.10.30、109.11.05、109.12.10、 110.01.27 |
| | 2 | 系教評委員會/8次 | 109.08.11、109.09.10、109.10.08、 109.11.26、109.12.28、109.01.04、 109.01.07、109.01.14 |

①民生創新學院

| 學年度 | 項次 | 會議名稱/召開次數 | 會議時間 |
|---------------|----|------------------|---|
| | 3 | 招生規劃小組會議/1次 | 110.01.27 |
| | 4 | 實習委員會/6次 | 109.08.11、109.09.10、109.11.05、 109.11.19、109.12.10、110.01.27 |
| | 5 | 課程委員會/2次 | 109.10.29、109.11.26 |
| | 6 | 餐旅系核心能力檢核啟動會議/9次 | 109.08.25、109.09.14、109.09.22、 109.09.29、109.10.13、109.10.19、 109.10.20、109.11.30 |
| 109.2 學期 | 1 | 系務會議/3次 | 110.03.25、110.04.29、110.06.07 |
| | 2 | 系教評委員會/10次 | 110.02.25、110.03.18、110.03.25、 110.04.15、110.04.29、110.05.06、 110.05.20、110.06.17、110.07.02、 110.07.13 |
| | 3 | 招生規劃小組會議/2次 | 110.03.25、110.04.29 |
| | 4 | 申請入學評分共識會議/1次 | 110.04.16 |
| | 5 | 推甄入學評分共識會議/1次 | 110.06.16 |
| | 6 | 米其林大師廚藝課程會議/5次 | 110.04.20、110.04.27、110.05.04、 110.05.11、110.06.02 |
| | 7 | 系實習委員會/5次 | 110.03.25、110.04.29、110.05.18、 110.05.27、110.06.24 |
| | 8 | 課程委員會/2次 | 110.03.25、110.04.29 |
| | 9 | 餐旅系核心能力檢核啟動會議/1次 | 110.03.30 |
| 民生創新學院-化妝品應用系 | | | |
| 109.1 學期 | 1 | 系(所)務會議(9次) | 109.08.10、109.09.10、109.09.24、 109.10.15、109.10.30、109.11.12、 109.12.03、109.12.24、110.01.20 |
| | 2 | 系(所)課程委員會(6次) | 109.09.10、109.09.24、109.10.22、 109.11.24、110.01.20 |
| | 3 | 教學研討會議(1次) | 109.08.10 |
| | 4 | 系(所)招生會議(9次) | 109.08.10、109.08.17、109.09.10、 109.09.24、109.10.15、109.10.22、 109.11.12、109.11.22、110.01.20 |
| | 5 | 系教評委員會(8次) | 109.08.24、109.09.10、109.09.21、 109.09.24、109.10.27、109.12.10、 109.12.28、110.01.14 |
| | 6 | 實習委員會(5次) | 109.09.10、109.11.12、109.12.03、 109.12.24、110.01.20 |
| 109.2 學期 | 1 | 系(所)務會議(9次) | 110.02.19、110.03.11、110.04.01、 110.04.22、110.05.05、110.05.13、 110.06.03、110.06.24、110.07.13 |

①民生創新學院

| 學年度 | 項次 | 會議名稱/召開次數 | 會議時間 |
|----------------|----|---------------|---|
| | 2 | 系(所)課程委員會(7次) | 110.02.19、110.03.11、110.04.01、110.04.22、110.04.28、110.05.13、110.06.03 |
| | 3 | 教學研討會議(1次) | 110.01.20 |
| | 4 | 系本位課程座談會議(1次) | 110.05.17 |
| | 5 | 系(所)招生會議(6次) | 110.02.19、110.03.11、110.03.13、110.04.01、110.04.22、110.05.13、 |
| | 6 | 系教評委員會(6次) | 110.04.29、110.05.04、110.06.06、110.06.24、110.07.12、110.07.29 |
| | 7 | 實習委員會(6次) | 110.02.19、110.03.11、110.04.01、110.05.13、110.05.27、110.06.24 |
| | 8 | 整體發展經費會議(1次) | 110.02.19 |
| 民生創新學院-美髮造型設計系 | | | |
| 109.1 學期 | 1 | 教學研討會議/1次 | 109.08.10 |
| | 2 | 系務會議/7次 | 109.08.10、109.09.10、109.09.22、109.09.24、109.10.22、109.11.19、110.01.18 |
| | 3 | 系課程委員會議/4次 | 109.09.10、109.09.22、109.10.22、110.01.18 |
| | 4 | 系教評委員會議/8次 | 109.09.10、109.09.22、109.10.08、109.10.14、109.10.22、109.11.19、109.12.10、109.12.25 |
| | 5 | 系本位課程會議/1次 | 110.01.14 |
| | 6 | 系實習委員會議/4次 | 109.08.10、109.09.10、109.10.22、109.11.19 |
| | 7 | 系招生會議/8次 | 109.09.10、109.09.18、109.10.05、109.10.12、109.10.22、109.10.27、109.11.11、109.12.11 |
| 109.2 學期 | 1 | 教學研討會議/1次 | 110.01.18 |
| | 2 | 系務會議/7次 | 110.02.25、110.03.17、110.04.08、110.04.29、110.06.03、110.06.28、110.07.12 |
| | 3 | 系課程委員會議/4次 | 110.02.25、110.03.17、110.04.08、110.06.03 |
| | 4 | 系教評委員會議/5次 | 110.03.17、110.04.29、110.06.03、110.06.28、110.07.12 |
| | 5 | 系實習委員會議/6次 | 110.02.25、110.03.17、110.04.08、110.05.17、110.06.03、110.06.28 |

①民生創新學院

| 學年度 | 項次 | 會議名稱/召開次數 | 會議時間 |
|----------------|----|-------------|---|
| | 6 | 系招生會議/3次 | 110.02.25、110.03.17、110.04.08 |
| 民生創新學院-幼兒保育系 | | | |
| 109.1 學期 | 1 | 系務會議/7次 | 109.09.01、109.10.08、109.10.29、 109.11.19、109.12.10、109.12.31、 110.07.01 |
| | 2 | 系課程會議/3次 | 109.10.18、109.10.29、109.11.19 |
| | 3 | 招生會議 | 109.10.29、109.11.19、109.12.10 |
| | 4 | 實習會議 | 109.09.10、109.10.08、109.11.19、 109.12.10、109.12.31 |
| | 5 | 系教評會議 | 109.09.08、109.10.20、109.10.29、 109.12.10 |
| | 6 | 導師會議 | 109.11.19 |
| 109.2 學期 | 1 | 系務會議/7次 | 110.02.18、110.03.11、110.04.08、 110.04.29、110.05.20、110.06.10、 110.07.01 |
| | 2 | 系課程會議/2次 | 110.04.08、110.05.17 |
| | 3 | 招生會議 | 110.02.19、110.02.18、110.03.11、 110.04.08、110.04.29、110.06.10 |
| | 4 | 實習會議 | 110.03.08、110.03.11、110.04.12、 110.04.29、110.05.18、110.05.20 |
| | 5 | 系教評會議 | 110.02.25、110.04.29、110.05.24、 110.06.10、110.06.30 |
| 民生創新學院-文化创意產業系 | | | |
| 109.1 學期 | 1 | 系務會議/5次 | 109.08.20、109.09.24、109.10.29、 109.11.12、109.12.03 |
| | 2 | 系教師評審委員會/5次 | 109.09.10、109.10.07、109.10.14、 109.12.10、110.01.11 |
| | 3 | 系課程委員會會議/2次 | 109.10.29、109.11.26 |
| | 4 | 系招生委員會/3次 | 109.08.06、109.11.11、110.01.27 |
| | 5 | 教學研討會/2次 | 109.08.13、109.12.03 |
| | 6 | 系實習委員會/5次 | 109.09.07、109.09.28、109.10.29、 109.11.19、109.12.31 |
| | 7 | 導師會議/1次 | 109.10.22 |
| | 8 | 師生座談會/3次 | 109.10.15、109.11.10、110.01.07 |
| 109.2 學期 | 1 | 系務會議/5次 | 110.02.25、110.04.08、110.05.20、 110.06.08、110.07.12 |
| | 2 | 系教師評審委員會/5次 | 110.04.22、110.04.29、110.05.19、 110.06.03、110.06.30 |
| | 3 | 系課程委員會會議/2次 | 110.04.08、110.04.29 |

①民生創新學院

| 學年度 | 項次 | 會議名稱/召開次數 | 會議時間 |
|----------------|----|---------------|---|
| | 4 | 系招生委員會/7次 | 110.02.25、110.04.22、110.05.19、110.06.23、110.06.28、110.06.20、110.07.21 |
| | 5 | 教學研討會/2次 | 110.01.18、110.05.20 |
| | 6 | 系實習委員會/2次 | 110.05.28、110.06.18 |
| | 7 | 導師會議/1次 | 110.03.25 |
| | 8 | 師生座談會/1次 | 110.03.25 |
| 民生創新學院-運動休閒系 | | | |
| 109.1 學期 | 1 | 系招生會議/5次 | 109.10.08、109.10.22、109.10.29、109.11.11、110.01.19 |
| | 2 | 系教評會議/4次 | 109.09.08、109.10.08、109.11.12、110.01.08 |
| | 3 | 系務會議/12次 | 109.08.27、109.09.08、109.09.17、109.09.24、109.10.08、109.10.29、109.11.05、109.11.12、109.11.19、109.11.26、109.12.03、109.12.10 |
| | 4 | 實習委員會會議/3次 | 109.10.22、109.11.12、109.12.24 |
| 109.2 學期 | 1 | 實習委員會會議/5次 | 110.03.11、110.03.25、110.04.08、110.04.15、110.06.24、 |
| | 2 | 系招生會議/8次 | 110.02.18、110.03.11、110.04.15、110.04.21、110.04.22、110.05.13、110.06.24、110.07.01 |
| | 3 | 系務會議/10次 | 110.02.18、110.02.25、110.03.11、110.03.25、110.04.08、110.04.15、110.04.29、110.05.13、110.05.27、110.06.03 |
| | 4 | 系課程委員會會議/6次 | 110.02.18、110.03.11、110.03.25、110.04.15、110.04.29、110.06.24 |
| | 5 | 系教評會議/4次 | 110.03.11、110.04.08、110.04.29、110.05.27 |
| | 6 | 教學研討會暨導師會議/1次 | 110.02.18 |
| 民生創新學院-國際溝通英語系 | | | |
| 109.1 學期 | 1 | 系務會議(4次) | 109.08.13、109.10.29、109.11.12、109.12.17 |
| | 2 | 系教評委員會(4次) | 109.09.08、109.11.05、109.12.25、110.01.11 |
| | 3 | 實習會議(4次) | 109.09.17、109.10.29、109.11.12、109.12.17 |
| | 4 | 課程委員會會議(3次) | 109.08.03、109.09.17、109.10.29 |
| | 5 | 招生會議(2次) | 109.10.16、109.10.29 |
| 109.2 | 1 | 系務會議(6次) | 110.02.25、110.04.01、110.04.08、110.04.29、110.06.03、110.07.15 |

①民生創新學院

| 學年度 | 項次 | 會議名稱/召開次數 | 會議時間 |
|-------------|----|-------------|--|
| 學期 | 2 | 系教評委員會(4次) | 110.04.08、110.04.29、110.05.07、110.06.03 |
| | 3 | 實習會議(3次) | 110.02.25、110.04.29、110.05.18 |
| | 4 | 課程委員會會議(4次) | 110.02.17、110.02.25、110.03.09、110.04.01 |
| 民生創新學院-資管系 | | | |
| 109.1 學期 | 1 | 系務會議 | 109.09.17、109.11.10、109.12.18、110.01.14 |
| | 2 | 課程諮詢委員會 | 109.08.26 |
| | 3 | 系教師評審委員會 | 109.12.30、110.01.12、110.01.14 |
| | 4 | 課程委員會 | 109.09.17、109.10.29 |
| | 5 | 教學委員會 | 109.12.31 |
| 109.2 學期 | 1 | 系務會議 | 110.03.04、110.04.22、110.05.20、110.05.25、110.06.17、110.07.15 |
| | 2 | 系教師評審委員會 | 110.02.18、110.03.17、110.04.22、110.05.04、110.06.3、110.06.24、110.07.21、110.07.28 |
| | 3 | 課程委員會 | 110.02.03、110.02.19、110.03.04、110.03.18、110.03.25、110.04.1、110.04.29 |
| | 4 | 教學研討會 | 110.02.19 |

①智慧科技學院

| 學年度 | 項次 | 會議名稱/召開次數 | 會議時間 |
|-------------|----|----------------|---|
| 109.1 學期 | 1 | 智科學院院務會議/4次 | 109.08.05、109.10.14、109.11.04、109.11.27 |
| | 2 | 環安系系務會議/5次 | 109.08.25、109.09.11、109.10.22、109.11.25、109.12.03 |
| | 3 | 資工系系務會議/10次 | 109.08.03、109.09.09、109.09.29、109.10.07、109.11.02、109.11.11、109.11.19、109.12.09、110.01.06、110.01.25 |
| | 4 | 醫工系系務會議/8次 | 109.08.18、109.09.11、109.09.23、109.10.22、109.10.30、109.11.18、109.12.01、110.01.20 |
| | 5 | 智科學院教師評審委員會/6次 | 109.08.27、109.09.10、109.09.24、109.10.29、109.12.23、110.01.13 |
| | 6 | 環安系系教師評審委員會/4次 | 109.08.25、109.09.07、109.10.07、109.12.14 |
| | 7 | 資工系教師評審委員會/5次 | 109.09.09、109.10.21、109.12.09、110.01.06、110.01.12 |

①智慧科技學院

| 學年度 | 項次 | 會議名稱/召開次數 | 會議時間 | |
|-----|-------------|-----------------|--|---|
| | 8 | 醫工系教師評審委員會/7次 | 109.08.20、109.08.25、109.09.15、109.10.20、109.12.09、109.12.15、110.01.112 | |
| | 9 | 智科學院課程委員會/3次 | 109.08.05、109.10.28、109.11.25 | |
| | 10 | 環安系系課程委員會/4次 | 109.08.17、109.10.21、109.10.27、109.10.20 | |
| | 11 | 資工系課程委員會/4次 | 109.08.03、109.10.06、109.11.11、110.01.14 | |
| | 12 | 醫工系課程委員會/3次 | 109.10.22、109.10.27、109.11.16 | |
| | 13 | 智科學院實習委員會/1次 | 109.12.02 | |
| | 14 | 環安系系實習委員會/2次 | 109.11.05、109.12.11 | |
| | 15 | 資工系實習委員會/6次 | 109.10.07、109.10.29、109.11.18、109.12.03、109.12.30、110.01.06 | |
| | 16 | 環安系系招生委員會/3次 | 109.10.06、109.10.22、109.11.11 | |
| | 17 | 資工系招生入學委員會/3次 | 109.08.12、109.10.15、109.10.23 | |
| | 18 | 醫工系系招生委員會/4次 | 109.09.11、109.10.13、109.10.21、110.01.20 | |
| | 19 | 環安系教學研討會/1次 | 109.12.03 | |
| | 20 | 資工系教學研討會/1次 | 109.11.11 | |
| | 21 | 醫工系教學研討會/1次 | 109.09.11 | |
| | 22 | 環安系工程教育認證諮詢委員會 | 109.09.03 | |
| | 23 | 資工系課程諮詢會議/1次 | 110.01.25 | |
| | 24 | 資工系導師委員會/1次 | 109.12.09 | |
| | 25 | 醫工系導師會議/2次 | 109.09.11、110.01.20 | |
| | 26 | 資工系學生事務小組會議/1次 | 110.01.06 | |
| | 27 | 醫工系學生輔導委員會會議/1次 | 110.01.20 | |
| | 28 | 資工系就業與升學輔導小組/1次 | 109.08.03 | |
| | 109.2 學期 | 1 | 智科學院院務會議/4次 | 110.03.11、110.04.28、110.06.02、110.07.21 |
| | | 2 | 環安系系務會議/5次 | 110.02.24、110.03.25、110.04.22、110.05.27、110.07.08 |
| | | 3 | 資工系系務會議/6次 | 110.02.19、110.03.10、110.04.14、110.05.12、110.06.16、110.06.30 |
| | | 4 | 醫工系系務會議/8次 | 110.02.19、110.03.09、110.03.25、110.04.13、110.05.06、110.05.11、110.05.25、110.07.01 |
| | | 5 | 智科學院教師評審委員會/5次 | 110.03.24、110.03.31、110.05.05、110.05.26、110.06.23 |
| | | 6 | 系教師評審委員會/4次 | 110.03.22、110.04.26、110.05.03、110.06.07 |
| | | 7 | 資工系教師評審委員會/5次 | 110.02.19、110.03.17、110.04.28、 |

①智慧科技學院

| 學年度 | 項次 | 會議名稱/召開次數 | 會議時間 |
|-----|----|-----------------|---|
| | | | 110.05.25、110.06.16 |
| | 8 | 醫工系教師評審委員會/4次 | 110.03.31、110.04.29、110.05.20、110.06.16 |
| | 9 | 智科學院課程委員會/3次 | 110.03.17、110.04.08、110.05.12 |
| | 10 | 系課程委員會/4次 | 110.03.09、110.03.31、110.04.26、110.05.12 |
| | 11 | 資工系課程委員會/4次 | 110.03.02、110.03.24、110.04.28、110.05.12 |
| | 12 | 醫工系系課程委員會/3次 | 110.02.19、110.03.25、110.04.22 |
| | 13 | 智科學院實習委員會/1次 | 110.06.09 |
| | 14 | 環安系系實習委員會/2次 | 110.05.24、110.07.08 |
| | 15 | 資工系實習委員會/2次 | 110.04.14、110.07.14 |
| | 16 | 環安系系招生委員會/8次 | 110.03.16、110.04.14、110.04.27、110.06.10、110.06.23、110.06.28、110.06.30、110.07.21 |
| | 17 | 資工系招生入學委員會/7次 | 110.04.14、110.04.21、110.06.02、110.06.09、110.06.18、110.06.30、110.07.16 |
| | 18 | 醫工系系招生委員會/5次 | 110.02.19、110.04.14、110.04.20、110.06.03、110.06.18 |
| | 19 | 環安系教學研討會/1次 | 110.07.08 |
| | 20 | 資工系教學研討會/1次 | 110.04.21 |
| | 21 | 醫工系教學研討會/1次 | 110.02.19 |
| | 22 | 資工系課程諮詢會議/1次 | 110.06.28 |
| | 23 | 醫工系系諮詢委員會/1次 | 110.07.07 |
| | 24 | 資工系導師委員會/1次 | 110.04.14 |
| | 25 | 醫工系導師會議/2次 | 110.02.19、110.05.10 |
| | 26 | 醫工系學生輔導委員會/1次 | 110.07.01 |
| | 27 | 資工系研究發展委員會/3次 | 110.03.10、110.05.17、110.07.19 |
| | 28 | 資工系就業與升學輔導小組/1次 | 110.01.06 |

| 學年度 | 項次 | 會議名稱/召開次數 | 會議時間 |
|----------------|----|----------------|---|
| ①通識教育中心 | | | |
| 109.1 學期 | 1 | 通識中心中心會議/3次 | 109.09.14、109.11.02、110.01.02 |
| | 2 | 通識中心中心教評會議/6次 | 109.08.11、109.08.19、109.09.08、109.09.14、109.10.08、109.12.31 |
| | 3 | 通識中心中心課程委員會/2次 | 109.10.22、109.11.19 |
| | 4 | 通識中心學門會議/5次 | 109.09.10(國文)、109.09.06(法政)、109.09.16(歷史)、109.09.16(創新)、109.09.14(創意) |

| 學年度 | 項次 | 會議名稱/召開次數 | 會議時間 |
|-------------|----|--------------------------|---|
| | 5 | 通識中心學群會議/3次 | 109.10.07(人文)、109.10.07(自然)、109.10.08(社會) |
| | 6 | 人文精神課程會議/5次 | 109.09.14、109.09.15、110.01.13、110.01.14 |
| | 7 | 服務學習導師暨班級代表說明會/1次 | 109.09.24 |
| | 8 | 彰化縣節能減碳聯合淨灘護海洋活動行前說明會/2次 | 109.10.15、109.10.29 |
| | 9 | 服務學習課程師生反思檢討會/1次 | 110.01.07 |
| | 10 | 華山基金會行說明會/5次 | 109.10.21、109.10.28、109.11.11、109.11.26、109.12.09 |
| 109.2 學期 | 1 | 通識中心中心會議/3次 | 110.03.29、110.05.27、110.07.06 |
| | 2 | 通識中心中心教評會議/6次 | 110.04.29、110.05.10、110.05.27、110.06.02、110.06.24、110.07.15 |
| | 3 | 通識中心中心課程委員會/3次 | 110.04.18、110.04.29、110.05.27 |
| | 4 | 通識中心學門會議/3次 | 110.12.24(創新)、110.02.22(歷史)、110.02.22(國文) |
| | 5 | 通識中心學群會議/4次 | 110.03.17(自然)、110.03.18(人文)、110.03.18(社會)、110.04.28(自然) |
| | 6 | 人文精神課程會議/1次 | 110.02.19 |
| | 7 | 服務學習導師暨班級代表說明會/1次 | 110.03.11 |
| | 8 | 「向海致敬--護海洋淨灘總動員」行前說明會/1次 | 110.03.24 |
| | 9 | 華山基金會行說明會/3次 | 110.04.07、110.4.22、110.4.29 |

貳、行政單位

①教務處

| 學年度 | 項次 | 會議名稱/召開次數 | 會議時間 |
|-------------|----|--|---|
| 109.1 學期 | 1 | 109 年優化技職校院實作環境計畫管考會議/6 次 | 109.08.05、109.09.08、 109.10.07、109.11.04、 109.12.09、110.01.07 |
| | 2 | 109學年度四技二專進修部招生委員會/1次 | 109.08.08 |
| | 3 | 校課程委員會/4次 | 109.08.11、109.10.07、 109.11.17、109.12.15 |
| | 4 | 弘光學報編審委員會會議/1次 | 109.08.25 |
| | 5 | 教務會議/4次 | 109.08.26、109.10.19、 109.12.17、110.01.25 |
| | 6 | 109 年教師精進與創新實務教學計畫審查會議/2 次 | 109.08.26、109.11.25 |
| | 7 | 110學年度研究所招生委員會/2次 | 109.09.22、109.12.01 |
| | 8 | 109學年度研究所獎學金會議/1次 | 109.10.13 |
| | 9 | 110學年度申請、技優、甄選、繁星、特殊選才、 聯合登記分發暨二技技優招生委員會/1次 | 109.10.27 |
| | 10 | 招生策略委員會/1次 | 109.10.27 |
| | 11 | 109學年度轉學生招生委員會會議/2次 | 109.11.10、110.01.25 |
| | 12 | 110學年度五專優先暨聯合免試入學招生委員會 /1次 | 109.11.17 |
| | 13 | 109.1轉系審查委員會 | 109.11.17 |
| | 14 | 教材獎勵審查委員會/1次 | 109.11.18 |
| | 15 | 109 年教學輔助媒材製作獎補助審查委員會會議/1 次 | 109.11.19 |
| | 16 | 網路教學委員會/2次 | 109.11.19、110.01.18 |
| | 17 | 109學年度高中職計畫經費審查會議/1次 | 109.11.30 |
| | 18 | 實習委員會/1次 | 109.12.01 |
| | 19 | 109 學年度系本位課程發展檢核作業行前會議/1 次 | 109.12.24 |
| | 20 | 高職預修課程審查會議/1次 | 110.01.25 |
| | 21 | 招生策略會報/1次 | 110.01.25 |
| 109.2 學期 | 1 | 110學年度四技特殊選才招生委員會/1次 | 110.02.02 |
| | 2 | 109 學年度系本位課程發展檢核作業總結會議/1 次 | 110.02.03 |
| | 3 | 校課程委員會/3次 | 110.02.19、110.04.27、 110.05.25 |

①教務處

| 學年度 | 項次 | 會議名稱/召開次數 | 會議時間 |
|-----|----|----------------------------|---|
| | 4 | 110學年度四技重點運動績優學生單獨招生委員會/2次 | 110.02.23、110.05.18 |
| | 5 | 110學年度四技二專進修部單獨招生委員會/1次 | 110.03.02 |
| | 6 | 110學年度二技申請入學招生委員會/4次 | 110.03.02、110.05.18、 110.06.22、110.06.29 |
| | 7 | 110學年度學士後護理系招生委員會/2次 | 110.03.02、110.06.03 |
| | 8 | 110年教師精進與創新實務教學計畫審查會議/2次 | 110.03.04、110.05.12 |
| | 9 | 弘光學報編審委員會議/1次 | 110.03.08 |
| | 10 | 110年優化技職校院實作環境計畫管考會議/5次 | 110.03.10、110.03.31、 110.04.28、110.06.02、 110.07.07 |
| | 11 | 110學年度研究所招生委員會/1次 | 110.03.23 |
| | 12 | 110年教學輔助媒材製作獎補助審查委員會議/2次 | 110.03.24、110.07.14 |
| | 13 | 教務會議/2次 | 110.03.30、110.06.29 |
| | 14 | 實習委員會/1次 | 110.04.20 |
| | 15 | 招生策略會報/4次 | 110.04.20、110.06.30、 110.07.19、110.07.23 |
| | 16 | 110學年度四技申請入學招生委員會/1次 | 110.04.27 |
| | 17 | 109.2轉系審查委員會 | 110.04.27 |
| | 18 | 網路教學委員會/2次 | 110.04.29、110.06.28 |
| | 19 | 110學年度轉學考招生委員會/3次 | 110.05.18、110.06.09、 110.07.27 |
| | 20 | 110學年度多元專長培力課程招生委員會/2次 | 110.05.18、110.08.10 |
| | 21 | 高職預修課程審查會議/1次 | 110.05.25 |
| | 22 | 110學年度四技技優入學招生委員會/1次 | 110.06.17 |
| | 23 | 110年第3次校內評鑑工作小組會議/1次 | 110.06.23 |
| | 24 | 110學年度四技甄選入學招生委員會/1次 | 110.06.29 |
| | 25 | 教材獎勵審查委員會/1次 | 110.06.30 |
| | 26 | 110學年度五專免試入學系續招招生委員會/1次 | 110.07.19 |

①學生事務處

| 學年度 | 項次 | 會議名稱/召開次數 | 會議時間 |
|-------------|----|----------------------|---|
| 109.1 學期 | 1 | 學雜費提撥學生就學獎補助審查委員會/1次 | 109.08.25 |
| | 2 | 日、夜間部自治幹部訓練會議/1次 | 109.09.17 |
| | 3 | 勞作教育小組訓練會議/1次 | 109.09.18 |
| | 4 | 學生獎懲委員會/4次 | 109.09.23、109.10.15、 109.11.05、110.01.07 |
| | 5 | 社長會議/4次 | 109.09.29、109.10.27、 109.12.03、110.01.05 |
| | 6 | 性別平等教育委員會/2次 | 109.09.29、110.01.06 |
| | 7 | 學生事務會議/2次 | 109.10.07、109.12.16 |
| | 8 | 就業學程計畫工作討論會議/2次 | 109.10.07、109.12.23 |
| | 9 | 轉復學生座談會議/1次 | 109.10.08 |
| | 10 | 校外賃居生輔導訪視會議 | 109.10.08 |
| | 11 | 導師工作研討會 | 109.10.15 |
| | 12 | 社團指導老師座談會 | 109.10.22 |
| | 13 | 住宿補助審查會議 | 109.10.30 |
| | 14 | 特殊教育推行委員會/1次 | 109.11.12 |
| | 15 | 學生輔導工作委員會會議/1次 | 109.11.12 |
| | 16 | 與師長有約-日夜間部幹部座談會 | 109.11.25 |
| | 17 | 勞作教育(一年級)環保股長座談會議/1次 | 109.11.26 |
| | 18 | 協議宿舍房東座談會 | 109.12.09 |
| | 19 | 勞作教育期末檢討會議/1次 | 109.12.10 |
| | 20 | 學生轉銜評估會議/1次 | 109.12.31 |
| | 21 | 學校衛生委員會會議/1次 | 110.01.06 |
| 109.2 學期 | 1 | 性別平等教育委員會/5次 | 110.02.03、110.03.04、 110.03.30、110.05.20、 110.06.23 |
| | 2 | 勞作教育小組訓練會議/1次 | 110.02.24 |
| | 3 | 日、夜間部自治幹部訓練會議/1次 | 110.03.02 |
| | 4 | 導師工作研討會 | 110.03.04 |
| | 5 | 校外賃居生輔導訪視會議 | 110.03.04 |
| | 6 | 轉復學生座談會議/1次 | 110.03.11 |
| | 7 | 社長會議/4次 | 110.03.11、110.04.07、 110.05.05、110.06.03 |
| | 8 | 學生事務會議/1次 | 110.03.17 |
| | 9 | 學生獎懲委員會/2次 | 110.03.22、110.06.08 |
| | 10 | 社團指導老師座談會/1次 | 110.03.25 |
| | 11 | 住宿補助審查會議/1次 | 110.04.08 |

①學生事務處

| 學年度 | 項次 | 會議名稱/召開次數 | 會議時間 |
|-----|----|---|-----------|
| | 12 | 與師長有約-日夜間部幹部座談會 | 110.05.05 |
| | 13 | 四技一年級環保股長座談會議/1次 | 110.05.06 |
| | 14 | 品格暨勞作教育指導委員會議/1次 | 110.05.11 |
| | 15 | 校外賃居生房東座談會/1次 | 110.05.19 |
| | 16 | 學生轉銜評估會議/1次 | 110.05.31 |
| | 17 | 特殊教育推行委員會議/1次 | 110.06.02 |
| | 18 | 學生輔導工作委員會議/1次 | 110.06.02 |
| | 19 | 勞作教育期末檢討會議/1次 | 110.06.10 |
| | 20 | 學校衛生委員會議/1次 | 110.06.16 |
| | 21 | 110年度執行「畢業滿1、3、5年畢業生流向及雇主滿意度調查」作業系統操作說明會/1次 | 110.07.05 |

①總務處

| 學年度 | 項次 | 會議名稱/召開次數 | 會議時間 |
|-------------|----|-------------|-----------|
| 109.1 學期 | 1 | 總務會議 | 110.01.13 |
| | 2 | 校園景觀空間規劃委員會 | 110.01.13 |
| 109.2 學期 | 1 | 總務會議 | 110.06.24 |
| | 2 | 校園景觀空間規劃委員會 | 110.07.28 |

①研究發展處

| 學年度 | 項次 | 會議名稱/召開次數 | 會議時間 |
|-------------|----|--------------------------------|-------------------------------|
| 109.1 學期 | 1 | 整體發展經費專責小組會議/2次 | 109.09.15、109.11.19 |
| | 2 | 整體發展經費專案辦公室業務會報暨協調會議/2次 | 109.08.18、109.09.16 |
| | 3 | 獎勵補助系統填報校內說明會/1次 | 109.10.21 |
| | 4 | 研究發展會議/1次 | 110.01.06 |
| | 5 | 學術研究發展委員會議/2次 | 109.11.12、110.01.05 |
| | 6 | 補助教師出席國際學術會議申請案審查會議/1次 | 109.10.13 |
| | 7 | 專利及技術移轉權益委員會/2次 | 109.10.13、109.12.28 |
| 109.2 學期 | 1 | 整體發展經費專責小組會議/3次 | 110.03.25、110.04.29、110.05.19 |
| | 2 | 整體發展經費專案辦公室業務會報暨協調會議/3次 | 110.02.02、110.02.23、110.04.22 |
| | 3 | 111~113學年度校務發展計畫策略三精進特色討論會議/3次 | 110.04.27、110.05.04、110.05.11 |
| | 4 | 教學實踐研究計畫管考作業說明會議/1次 | 110.04.12 |

①研究發展處

| 學年度 | 項次 | 會議名稱/召開次數 | 會議時間 |
|-----|----|----------------------------|-----------------------------------|
| | 5 | 研究發展會議/1次 | 110.06.16 |
| | 6 | 學術研究發展委員會議/3次 | 110.04.08、110.05.27、 110.07.14 |
| | 7 | 專利及技術移轉權益委員會/1次 | 110.04.22 |
| | 8 | 教育部產業學院精進師生實務職能計畫提案審查會議/2次 | 110.04.14、110.04.19 |

①國際暨兩岸事務處

| 學年度 | 項次 | 會議名稱.召開次數 | 會議時間 |
|-------------|----|--------------------------------|-----------|
| 109.1 學期 | 1 | 109 境外學生入境工作協調會。 | 109.07.28 |
| | 2 | 國際交流計畫審查會議第 1 次會議(審查學海計畫)。 | 109.09.10 |
| | 3 | 第 1 次國際國際交流計畫審查會議。 | 109.09.10 |
| | 4 | 109學年度第1次境外生招生委員會議。 | 109.10.14 |
| | 5 | 109 年度「高等教育深耕計畫」面向二分項G成果展籌備會議。 | 109.10.21 |
| | 6 | 第38期海青班全國聯合畢業典禮暨成果展校內籌備會議。 | 109.12.14 |
| | 7 | 國際暨兩岸事務會議。 | 110.01.13 |
| 109.2 學期 | 1 | 國際交流計畫審查會議(審查深耕畫)。 | 110.02.02 |
| | 2 | 國際交流相關計畫審查會議(審查110年度學海計畫)。 | 110.03.03 |
| | 3 | 1092學期境外生獎學金審查會。 | 110.04.28 |
| | 4 | 華語文中心籌備會議。 | 110.05.04 |
| | 5 | 華語文中心籌備會議。 | 110.05.24 |
| | 6 | 國際交流計畫審查會議109學年度第6次會議 | 110.06.08 |
| | 7 | 國際暨兩岸事務會議 | 110.06.24 |
| | 8 | 國際交流計畫審查會議109學年度第7次會議 | 110.07.12 |

①圖書資訊處

| 學年度 | 項次 | 會議名稱/召開次數 | 會議時間 |
|-------------|----|--------------------|-----------|
| 109.1 學期 | 1 | 圖書資訊諮議委員會/1次 | 109.10.05 |
| | 2 | 資通推展暨安全管理委員會/1次 | 110.01.15 |
| 109.2 學期 | 1 | 圖書資訊諮議委員會/1次 | 110.04.22 |
| | 2 | 保護智慧財產權宣導執行小組會議/1次 | 110.07.26 |
| | 3 | 資通推展暨安全管理委員會/1次 | 110.07.27 |
| | 4 | 個人資料保護與管理執行小組會議/1次 | 110.07.27 |

①秘書室

| 學年度 | 項次 | 會議名稱/召開次數 | 會議時間 |
|-------------|----|-------------------------|---|
| 109.1 學期 | 1 | 行政會議 | 109.08.25、109.09.15、109.10.13、 109.11.10、109.12.08、110.01.05 |
| | 2 | 校務會議 3 次 | 109.09.22、109.11.17、109.12.29 |
| | 3 | 行政協調會議 14 次 | 109.08.04、109.09.01、109.09.08、 109.09.22、109.10.06、109.10.13、 109.10.20、109.11.03、109.11.17、 109.11.24、109.12.01、109.12.15、 109.12.22、110.01.12 |
| | 4 | 第十四屆傑出校友遴選會議 | 109.09.29 |
| | 5 | 校務發展委員會 | 109.10.27 |
| | 6 | 董事會議/3次 | 109.09.29、109.11.10 (2次) |
| | 7 | 校務資料庫填報教育訓練及檢核作業 說明會 | 109.09.15 |
| | 8 | 校慶籌備會議 | 109.10.06、109.10.20、109.11.03 |
| 109.2 學期 | 1 | 行政會議 | 110.03.09、110.04.13、110.05.11、 110.06.08 |
| | 2 | 校務會議 2 次 | 110.03.16、110.06.22 |
| | 3 | 行政協調會議 14 次 | 110.02.23、110.03.02、110.03.09、 110.03.16、110.03.23、110.04.13、 110.04.20、110.05.11、110.05.18、 110.05.25、110.06.01、110.06.08、 110.06.29、110.07.06 |
| | 4 | 110年度募款諮詢委員會 | 110.03.16 |
| | 5 | 校務發展規劃暨風險管理小組會議3次 | 110.03.23、110.04.20、110.05.18 |
| | 6 | 校務發展委員會 | 110.06.29 |
| | 7 | 董事會議/2次 | 110.03.23、110.06.22 |
| | 8 | 校務資料庫填報教育訓練及檢核作業 說明會 | (因COVID-19疫情停辦) |

①人事室

| 學年度 | 項次 | 會議名稱/召開次數 | 會議時間 |
|-------------|----|-------------------|-----------|
| 109.1 學期 | 1 | 第1次職員工評議委員會 | 109.08.03 |
| | 2 | 第2次職員工評議委員會 | 109.08.19 |
| | 3 | 第1次校教師評審委員會 | 109.08.27 |
| | 4 | 109學年度新進教師研習營 | 109.09.03 |
| | 5 | 第2次校教師評審委員會 | 109.09.14 |
| | 6 | 第1次勞資會議 | 109.09.30 |
| | 7 | 第3次校教師評審委員會 | 109.10.20 |
| | 8 | 第1次教師至業界研習研究推動委員會 | 109.10.22 |
| | 9 | 第3次職員工評議委員會 | 109.12.08 |

①人事室

| 學年度 | 項次 | 會議名稱/召開次數 | 會議時間 |
|-------------|----|--------------------|-----------|
| | 10 | 第4次校教師評審委員會 | 109.12.16 |
| | 11 | 第1次教師升等不通過申覆審議小組會議 | 109.12.30 |
| | 12 | 第2次教師至業界研習研究推動委員會 | 110.01.14 |
| | 13 | 第5次校教師評審委員會 | 110.01.19 |
| | 14 | 第2次勞資會議 | 110.01.28 |
| 109.2 學期 | 1 | 第1次校教師評審委員會 | 110.02.22 |
| | 2 | 第2次校教師評審委員會 | 110.04.01 |
| | 3 | 第1次勞資會議 | 110.04.14 |
| | 4 | 第3次校教師評審委員會 | 110.04.15 |
| | 5 | 第1次教師至業界研習研究推動委員會 | 110.04.28 |
| | 6 | 第4次校教師評審委員會 | 110.05.20 |
| | 7 | 第5次校教師評審委員會 | 110.06.22 |
| | 8 | 第1次職員工評議委員會 | 110.07.20 |
| | 9 | 第2次教師至業界研習研究推動委員會 | 110.07.27 |
| | 10 | 第6次校教師評審委員會 | 110.07.28 |
| | 11 | 第2次勞資會議 | 110.07.28 |
| | 12 | 第1次教師申訴評議委員會 | 109.07.30 |
| | 13 | 第2次教師申訴評議委員會 | 109.07.30 |

①會計室

| 學期 | 項次 | 會議名稱/召開次數 | 會議時間 |
|---------|----|------------|-----------|
| 109.1學期 | 1 | 投資管理小組/1次 | 109.11.10 |
| 109.2學期 | 1 | 投資管理小組/1次 | 110.03.23 |
| | 2 | 預算審查會議/1次 | 110.04.01 |
| | 3 | 學雜費審查會議/1次 | 110.04.01 |

①稽核室

| 學年度 | 項次 | 會議名稱/召開次數 | 會議時間 |
|---------|----|------------|---------------------|
| 109.1學期 | 1 | 內部控制委員會/2次 | 109.09.30、109.12.16 |
| 109.2學期 | 2 | 內部控制委員會/2次 | 110.04.22、110.07.01 |

①安全衛生暨環境保護室

| 學年度 | 項次 | 會議名稱/召開次數 | 會議時間 |
|---------|----|----------------------|-----------|
| 109.1學期 | 1 | 109年第3次安全衛生暨環境保護委員會議 | 109.09.30 |
| | 2 | 109年第4次安全衛生暨環境保護委員會議 | 109.12.23 |
| 109.2學期 | 1 | 110年第1次安全衛生暨環境保護委員會議 | 110.03.31 |
| | 2 | 110年第2次安全衛生暨環境保護委員會議 | 110.06.30 |

①教學發展中心

| 學年度 | 項次 | 會議名稱/召開次數 | 會議時間 |
|-------------|----|----------------------------|---|
| 109.1 學期 | 1 | 中心會議/3次 | 109.10.13、109.11.06、109.12.07 |
| | 2 | 組長會議/11次 | 109.08.05、109.08.19、109.09.02、 109.09.30、109.10.15、109.10.21、 109.10.28、109.11.04、109.11.18、 109.12.02、109.12.29 |
| | 3 | 109 年度高等教育深耕計畫月管考會議 /5次 | 109.08.27、109.09.29、109.10.27、 109.11.24、109.12.29 |
| 109.2 學期 | 1 | 中心會議/5次 | 110.02.03、110.03.08、110.04.12、 110.06.16、110.07.14 |
| | 2 | 組長會議/9次 | 110.07.05、110.03.08、110.03.26、 110.04.19、110.04.21、110.05.20、 110.06.02、110.06.16、110.07.05 |
| | 3 | 110 年度高等教育深耕計畫月管考會議 /6次 | 110.02.24、110.03.30、110.04.26、 110.05.27、110.06.30、110.07.27 |

①推廣教育中心

| 學年度 | 項次 | 會議名稱/召開次數 | 會議時間 |
|---------|----|-----------|-----------|
| 109.1學期 | 1 | 推廣審查會議/1次 | 110.01.13 |
| 109.2學期 | 1 | 推廣審查會議/1次 | 110.06.24 |

①校務研究辦公室

| 學年度 | 項次 | 會議名稱/召開次數 | 會議時間 |
|----------|----|-------------------------------|-----------|
| 109.1 學期 | 1 | 108.2 學期第 6 次校務研究業務報告會議 | 109.08.04 |
| | 2 | 109.1 學期第 1 次校務研究業務報告會議 | 109.10.06 |
| 109.2 學期 | 1 | 109.2 學期第 1 次校務研究發展委員會暨業務報告會議 | 110.04.13 |
| | 2 | 109.2 學期第 2 次校務研究業務報告會議 | 110.06.01 |
| | 3 | 109.2 學期第 3 次校務研究業務報告會議 | 110.07.06 |
| | 4 | 天下雜誌 USR 填報說明會 | 110.07.19 |

附錄貳

全校法規章則制修訂概況



壹、教學單位

①護理學院

| 學期 | 項次 | 辦法名稱 | 通過會議名稱 | 制修訂時間 |
|-------|----|--------------------------------------|--------|-----------|
| 109.1 | 1 | 弘光科技大學護理系(所)學生通過技能檢定證照採認辦法 | 系務會議 | 109.09.24 |
| | 2 | 弘光科技大學護理學院專任教師期刊論文英文編修補助要點 | 院務會議 | 109.10.07 |
| | 3 | 弘光科技大學護理學院教師傳承要點 | 院務會議 | 109.10.07 |
| | 4 | 弘光科技大學護理系二技(含進修部)學生折抵實習課程施行辦法 | 系務會議 | 109.11.05 |
| | 5 | 弘光科技大學護理科課程委員會設置辦法 | 校課程委員會 | 109.12.15 |
| | 6 | 弘光科技大學護理系課程委員會設置辦法 | 校課程委員會 | 109.12.15 |
| | 7 | 弘光科技大學護理系學生實習規則 | 院實習委員會 | 109.12.17 |
| | 8 | 弘光科技大學護理系實習委員會設置辦法 | 院實習委員會 | 109.12.17 |
| | 9 | 弘光科技大學學士後護理系實習委員會設置辦法 | 院實習委員會 | 109.12.17 |
| | 10 | 弘光科技大學學士後護理系學生實習規則 | 院實習委員會 | 109.12.17 |
| | 11 | 弘光科技大學學士後護理系學生校外實習實施準則 | 院實習委員會 | 109.12.17 |
| | 12 | 弘光科技大學學士後護理系綜合臨床護理實習實施辦法 | 院實習委員會 | 109.12.17 |
| | 13 | 弘光科技大學護理科實習委員會設置辦法 | 院實習委員會 | 109.12.17 |
| | 14 | 弘光科技大學護理科學生校外實習實施準則 | 院實習委員會 | 109.12.17 |
| | 15 | 弘光科技大學護理科學生實習規則 | 院實習委員會 | 109.12.17 |
| | 16 | 弘光科技大學護理科綜合臨床選習實施辦法 | 院實習委員會 | 109.12.17 |
| | 17 | 弘光科技大學護理系綜合臨床護理實習實施辦法 | 院務會議 | 110.01.14 |
| 109.2 | 1 | 弘光科技大學護理科及護理系(所)臨床實習指導教師差假管理施行細則(廢止) | 院務會議 | 110.04.08 |
| | 2 | 弘光科技大學護理系所教師聘任暨升等審查準則 | 校教評會議 | 110.05.20 |
| | 3 | 弘光科技大學護理學院「陳鑫紀念獎助學金」發放辦法 | 院務會議 | 110.06.23 |
| | 4 | 弘光科技大學護理系研究生指導教師暨學位考試委員資格要點 | 院務會議 | 110.06.23 |

①醫療健康學院

| 學年度 | 項次 | 辦法名稱 | 通過會議名稱 | 制修訂時間 |
|-------------|----|--------------------------------------|--------------------|------------------------|
| 醫療健康學院 | | | | |
| 109.1 學期 | 1 | 弘光科技大學醫療健康學院學生專題研究競賽要點 | 院務會議 | 109.10.29 |
| | 2 | 弘光科技大學醫療健康學院研究中心設置暨管理要點 | 院務會議通過&研究發展會議備查 | 109.10.29&110.01.05 |
| 109.2 學期 | 1 | 弘光科技大學醫療健康學院教師聘任及申請升等暨員額排序審查標準 | 院教評會議 | 110.04.27 |
| 物理治療系 | | | | |
| 109.1 學期 | 1 | 弘光科技大學物理治療系輔系作業要點 | 系務會議、院務會議、教務會議 | 109.12.17 |
| 生物科技系(所) | | | | |
| 109.1 學期 | 1 | 弘光科技大學生物科技系學生校外實習輔導辦法(廢止) | 系實習委員會議 院實習委員會議 | 109.09.24 109.11.18 |
| 營養系暨營養醫學研究所 | | | | |
| 109.1 學期 | 1 | 弘光科技大學營養系暨營養醫學研究所碩士學位考試委員提聘資格認定標準 | 院務會議 | 109.09.10 |
| | 2 | 弘光科技大學營養系暨營養醫學所教師升等辦法 | 系所務會議 | 109.09.29 |
| | 3 | 弘光科技大學營養系暨營養醫學研究所教師聘任暨升等審查準則 | 校教評會議 | 109.12.16 |
| 109.2 學期 | 1 | 弘光科技大學營養系暨營養醫學研究所輔系(所)作業要點 | 教務會議 | 110.03.10 |
| | 2 | 弘光科技大學營養系暨營養醫學研究所研究生專業基本能力、檢定機制與輔導辦法 | 院務會議 | 110.05.24 |
| | 3 | 弘光科技大學營養系暨營養醫學研究所學生校外實習辦法 | 院實習委員會議 | 110.05.28 |
| 語言治療與聽力學系 | | | | |
| 109.1 學期 | 1 | 弘光科技大學語言治療與聽力學系學生轉系實施要點 | 系務會議 | 109.11.12 |
| | 2 | 弘光科技大學語言治療與聽力學系核心能力檢定實施辦法 | 系務會議 | 109.11.12 |
| 109.2 學期 | 1 | 弘光科技大學語言治療與聽力學系輔系作業要點 | 教務會議 | 110.06.29 |
| | 2 | 弘光科技大學語言治療與聽力學系學生校外實習實施準則 | 院實習會議 | 110.05.28 |
| | 3 | 弘光科技大學語言治療與聽力學系擋修辦法 | 院實習會議 | 110.04.01 |

①醫療健康學院

| 學年度 | 項次 | 辦法名稱 | 通過會議名稱 | 制修訂時間 |
|-----------------|----|------------------------------------|--------------------|------------------------|
| 動物保健學士學位學程 | | | | |
| 109.1 學期 | 1 | 弘光科技大學動物保健學士學位學程核心能力檢定實施辦法 | 學位學程學務會議 | 109.11.11 |
| 109.2 學期 | 1 | 弘光科技大學動物保健學士學位學程實習委員會設置辦法 | 學位學程學務會議、院實習會議 | 110.01.13 110.04.01 |
| | 2 | 弘光科技大學動物保健學士學位學程校外實習實施準則 | 學位學程實習委員會會議、院實習委員會 | 109.11.26 109.12.20 |
| 健康事業管理系(所) | | | | |
| 109.2 學期 | 1 | 弘光科技大學健康事業管理系輔系作業要點 | 教務會議 | 110.03.30 |
| | 2 | 弘光科技大學健康事業管理系碩士班預研究生甄審準則 | 教務會議 | 110.03.30 |
| | 3 | 弘光科技大學健康事業管理系抵免學分辦法 | 系務會議 | 110.04.29 |
| | 4 | 弘光科技大學健康事業管理系專題製作實施要點 | 教務會議 | 110.06.24 |
| | 5 | 弘光科技大學健康事業管理系碩士班技術報告實施準則 | 教務會議 | 110.06.29 |
| 老人福利與長期照顧事業系(所) | | | | |
| 109.1 學期 | 1 | 弘光科技大學老人福利與長期照顧事業系(所)輔系作業要點 | 系務會議 | 109.08.20 |
| | 2 | 弘光科技大學老人福利與長期照顧事業系(所)教師評審委員會設置辦法 | 系務會議 | 109..09.03 |
| | 3 | 弘光科技大學老人福利與長期照顧事業系學生專題製作競賽要點 | 系務會議 | 109.09.17 |
| | 4 | 弘光科技大學老人福利與長期照顧事業系老人專題研究課程實施要點 | 系務會議 | 109.10.22 |
| | 5 | 弘光科技大學老人福利與長期照顧事業系校外實習實施準則 | 實習委員會會議 (電子會簽) | 109.08.04 |
| | 6 | 弘光科技大學老人福利與長期照顧事業系校外實習實施準則 | 實習委員會會議 | 109.11.12 |
| 109.2 學期 | 1 | 弘光科技大學老人福利與長期照顧事業系(所)輔系作業要點 | 系務會議 | 110.03.12 |
| | 2 | 弘光科技大學老人福利與長期照顧事業系學生通過技能檢定證照採認辦法 | 系務會議 | 110.03.25 |
| | 3 | 弘光科技大學老人福利與長期照顧事業系問題解決導向實務專題課程實施要點 | 系務會議 | 110.03.25 |

①醫療健康學院

| 學年度 | 項次 | 辦法名稱 | 通過會議名稱 | 制修訂時間 |
|-----|----|-----------------------------------|--------|-----------|
| | 4 | 弘光科技大學老人福利與長期照顧系(所)招生入學考試作業規範實施要點 | 招生會議 | 110.05.13 |

①民生創新學院

| 學期 | 項次 | 辦法名稱 | 通過會議名稱 | 制修訂時間 |
|-------------|----|---|--------|-----------|
| 食品科技系 | | | | |
| 109.2 學期 | 1 | 弘光科技大學食品科技系校外暨海外專業實習實施準則 | 院實習會議 | 110.02.24 |
| | 2 | 弘光科技大學食品科技系大學部抵免學分審查辦法 | 系務會議 | 110.05.13 |
| | 3 | 弘光科技大學食品科技系教師評鑑四項評量評審內容及項目 | 系務會議 | 110.05.13 |
| 餐旅管理系 | | | | |
| 109.1 學期 | 1 | 弘光科技大學餐旅管理系教師考核評鑑評審內容及項目 | 院務會議 | 109.09.23 |
| | 2 | 修正弘光科技大學餐旅管理系學生校內實習實施要點 | 系實習委員會 | 109.11.05 |
| | 3 | 弘光科技大學餐旅管理系輔系作業要點 | 教務會議 | 109.12.17 |
| | 4 | 弘光科技大學餐旅管理系學生專業分組辦法 | 系務會議 | 110.01.27 |
| | 5 | 弘光科技大學餐旅管理系學生選課輔導辦法 | 系務會議 | 110.01.27 |
| 109.2 學期 | 1 | 弘光科技大學餐旅管理系教師聘任暨升等審查準則 | 校教評會 | 110.06.22 |
| | 2 | 弘光科技大學餐旅管理系學生校外實習實施準則 | 院實習委員會 | 110.06.30 |
| | 3 | 弘光科技大學餐旅管理系學生海外實習輔導要點 | 院實習委員會 | 110.06.30 |
| 化妝品應用系 | | | | |
| 109.1 學期 | 1 | 修正「弘光科技大學化妝品應用系學生專業基本能力指標及檢定辦法」。 | 系務會議 | 109.09.10 |
| | 2 | 修正「弘光科技大學化妝品應用系學生【專題研究與製作】課程進度與成果呈現辦法」。 | 系務會議 | 109.09.10 |
| | 3 | 修正「弘光科技大學化妝品應用系研究生申請學位考試資格實施細則」。 | 系務會議 | 109.09.10 |
| | 4 | 修正「弘光科技大學化妝品應用系資訊能力檢定實施辦法」。 | 系務會議 | 109.09.24 |
| | 5 | 修正「弘光科技大學化妝品應用系輔系作業要點」 | 系務會議 | 109.10.15 |
| | 6 | 修正法規弘光科技大學化妝品應用系學生校外暨海外實習輔導實施準則 | 實習會議 | 109.11.12 |
| | 7 | 修正法規弘光科技大學化妝品應用系學生校 | 實習會議 | 109.11.12 |

①民生創新學院

| 學期 | 項次 | 辦法名稱 | 通過會議名稱 | 制修訂時間 |
|-------------|----|---|--------|------------------------|
| | | 外暨海外實習糾紛申訴暨離退、轉介機制 | | |
| | 8 | 修正「弘光科技大學化妝品應用系學生專業分組辦法」 | 系務會議 | 109.12.03 |
| | 9 | 實驗室空間管理辦法 | 系務會議 | 109.12.03 |
| | 10 | 系(所)相關優良專業期刊 | 系務會議 | 109.12.24 |
| | 11 | 修正「弘光科技大學化妝品應用系研究生申請學位考試資格實施細則」。 | 系務會議 | 109.12.24 |
| | 12 | 審查「弘光科技大學化妝品應用系研究所資格審查委員會設置辦法」(草案)。 | 系務會議 | 109.12.24 |
| | 13 | 修正「弘光科技大學化妝品應用系碩士班學生展演考核標準」。 | 系務會議 | 109.12.24 |
| | 14 | 審查「弘光科技大學化妝品應用系碩士班技術報告實施準則」 | 系務會議 | 110.01.20 |
| 109.2 學期 | 1 | 審查「弘光科技大學化妝品應用系碩士班技術報告實施準則」。 | 系務會議 | 110.02.19 |
| | 2 | 修正「弘光科技大學化妝品應用系學生專題研究與製作進度成果呈現辦法」。 | 系務會議 | 110.04.01 |
| | 3 | 弘光科技大學民生學院化妝品應用系(所)教師升等著作評分辦法(廢止)。 | 系務會議 | 110.04.22 |
| | 4 | 弘光科技大學化妝品應用系(所)教師聘任及申請升等標準修訂。 | 系務會議 | 110.04.22 |
| | 5 | 修正「弘光科技大學化妝品應用系教師指導研究生實施要點」 | 系務會議 | 110.04.28 110.05.05 |
| | 6 | 討論廢止 法規 20230-052弘光科技大學化妝品應用系學生境外研習遴選要點 | 實習會議 | 110.05.13 |
| | 7 | 系(所)相關優良專業期刊 | 系務會議 | 110.06.03 |
| 美髮造型設計系 | | | | |
| 109.2 學期 | 1 | 202A0-001 弘光科技大學美髮造型設計系輔系作業要點 | 教務會議 | 110.06.29 |
| | 2 | 弘光科技大學美髮造型設計系學生校外實習實施準則 | 院實習委員會 | 110.06.30 |
| 幼兒保育系 | | | | |
| 109.1 學期 | 1 | 弘光科技大學幼兒保育系幼兒園教保實習實施準則 | 系實習委員會 | 109.12.31 |
| | 2 | 弘光科技大學幼兒保育系實習實施準則 | 系實習委員會 | 109.12.31 |
| 109.2 學期 | 1 | 弘光科技大學幼兒保育系資訊能力檢定實施辦法 | 系務會議 | 110.04.08 |

①民生創新學院

| 學期 | 項次 | 辦法名稱 | 通過會議名稱 | 制修訂時間 |
|-------------|----|-------------------------------------|--------|-----------|
| 文化創意產業系 | | | | |
| 109.1 學期 | 1 | 弘光科技大學文化創意產業系專題製作課程 實施要點 | 系務會議 | 109.11.12 |
| | 2 | 弘光科技大學文化創意產業系學生校外實習 實施準則 | 系務會議 | 109.11.12 |
| | 3 | 弘光科技大學文化創意產業系學生校外實習 獎懲要點 | 系務會議 | 109.11.12 |
| | 4 | 弘光科技大學文化創意產業系學生校外實習 實施準則 | 院實習委員會 | 109.11.24 |
| | 5 | 弘光科技大學文化創意產業系學生實習申 訴、離退、轉介作業要點 | 院實習委員會 | 109.11.24 |
| | 6 | 弘光科技大學文化創意產業系「文化護照」 登錄須知 | 系務會議 | 109.12.03 |
| 109.2 學期 | 1 | 弘光科技大學文化創意產業系系基本能力檢 定實施辦法 | 系務會議 | 110.04.08 |
| 運動休閒系 | | | | |
| 109.2 學期 | 1 | 弘光科技大學運動休閒系轉系申請審查準則 | 院務會議 | 110.03.23 |
| | 2 | 弘光科技大學運動休閒系輔系作業要點 | 校教務會議 | 110.03.30 |
| | 3 | 弘光科技大學運動休閒系核心能力檢定實施辦法 | 系務會議 | 110.04.15 |
| | 4 | 弘光科技大學運動休閒系因應新型冠狀病毒 肺炎實習替代課程實施要點 | 院實習會議 | 110.06.30 |
| 國際溝通英語系 | | | | |
| 109.1 學期 | 1 | 弘光科技大學國際溝通英語系學生校外實習 實施準則 | 實習會議 | 109.10.29 |
| 109.2 學期 | 1 | 弘光科技大學國際溝通英語系全英教學實施辦法 | 系務會議 | 110.04.29 |
| | 2 | 弘光科技大學國際溝通英語系教學助理實施辦法 | 系務會議 | 110.04.29 |
| | 3 | 弘光科技大學國際溝通英語系資訊能力檢定標準 | 系務會議 | 110.04.29 |
| | 4 | 弘光科技大學應用英語系教師聘任暨升等審 查準則 | 系務會議 | 110.04.29 |
| | 5 | 弘光科技大學國際溝通英語系學生實習請假 辦法(廢止) | 系務會議 | 110.04.29 |
| | 6 | 弘光科技大學應用英語系實習指導教師工作 內(廢止) | 系務會議 | 110.04.29 |
| | 7 | 弘光科技大學應用英語系學海飛颺審查標準 (廢止) | 系務會議 | 110.04.29 |
| 民生創新學院-資管系 | | | | |
| 109.1 學期 | 1 | 弘光科技大學資訊管理系專業證照認證辦法 | 系務會議 | 109.12.18 |
| 109.2 | 1 | 弘光科技大學多媒體遊戲發展與應用系轉學 | 校務會議修正 | 110.06.22 |

①民生創新學院

| 學期 | 項次 | 辦法名稱 | 通過會議名稱 | 制修訂時間 |
|----|----|---|------------------|-----------|
| 學期 | | 生招生辦法 | 通過組織調整 | |
| | 2 | 弘光科技大學學生申請轉入多媒體遊戲發展與應用系審查標準 | 校務會議修正 通過組織調整 | 110.06.22 |
| | 3 | 弘光科技大學多媒體遊戲發展與應用系課程委員會設置辦法 | 校務會議修正 通過組織調整 | 110.06.22 |
| | 4 | 弘光科技大學多媒體遊戲發展與應用系選課輔導準則 | 校務會議修正 通過組織調整 | 110.06.22 |
| | 5 | 弘光科技大學多媒體遊戲發展與應用系輔系作業要點 | 校務會議修正 通過組織調整 | 110.06.22 |
| | 6 | 弘光科技大學多媒體遊戲發展與應用系教學助理制度實施要點 | 校務會議修正 通過組織調整 | 110.06.22 |
| | 7 | 弘光科技大學多媒體遊戲發展與應用系系友名人錄暨傑出畢業生遴選作業辦法 | 校務會議修正 通過組織調整 | 110.06.22 |
| | 8 | 20430-009 弘光科技大學多媒體遊戲發展與應用系實驗室與專用教室管理辦法 | 校務會議修正 通過組織調整 | 110.06.22 |
| | 9 | 弘光科技大學多媒體遊戲發展與應用系補助在校學生通過英文能力測驗獎勵辦法 | 校務會議修正 通過組織調整 | 110.06.22 |
| | 10 | 弘光科技大學多媒體遊戲發展與應用系專題製作實施辦法 | 校務會議修正 通過組織調整 | 110.06.22 |
| | 11 | 弘光科技大學多媒體遊戲發展與應用系學生參與學校活動實施辦法 | 校務會議修正 通過組織調整 | 110.06.22 |
| | 12 | 弘光科技大學多媒體遊戲發展與應用系教師聘任及升等審查準則 | 校務會議修正 通過組織調整 | 110.06.22 |
| | 13 | 弘光科技大學多媒體遊戲發展與應用系教師升等著作評分準則 | 校務會議修正 通過組織調整 | 110.06.22 |
| | 14 | 弘光科技大學多媒體遊戲發展與應用系學生校外實習實施準則 | 校務會議修正 通過組織調整 | 110.06.22 |
| | 15 | 弘光科技大學多媒體遊戲發展與應用系實習委員會設置辦法 | 校務會議修正 通過組織調整 | 110.06.22 |

②智慧科技學院

| 學年度 | 項次 | 辦法名稱 | 通過會議名稱 | 制修訂時間 |
|-------------|----|---------------------------|---------|-----------|
| 109.1 學期 | 1 | 弘光科技大學環境與安全衛生工程系專題研究實施要點 | 環安系系務會議 | 109.09.11 |
| | 2 | 弘光科技大學資訊工程系課程委員會設置辦法 | 資工系系務會議 | 109.11.11 |
| | 3 | 弘光科技大學資訊工程系程式能力檢定相關證照抵免規則 | 資工系系務會議 | 109.12.09 |

①智慧科技學院

| 學年度 | 項次 | 辦法名稱 | 通過會議名稱 | 制修訂時間 |
|-------------|----------------------------|-------------------------------------|-----------|-----------|
| | 4 | 資訊工程系課程發展機制作業 | 資工系系務會議 | 109.12.09 |
| | 5 | 弘光科技大學生物醫學工程系輔系作業要點 | 教務會議 | 109.12.17 |
| | 6 | 弘光科技大學環境工程研究所暨職業安全與防災研究所預研究生甄審準則 | 校教務會議 | 110.01.25 |
| 109.2 學期 | 1 | 資訊工程系課程發展機制作業 | 資工系系務會議 | 110.02.19 |
| | 2 | 弘光科技大學環境與安全衛生工程系財產管理要點 | 環安系系務會議 | 110.02.24 |
| | 3 | 弘光科技大學環境工程研究所暨職業安全與防災研究所碩士論文撰寫須知 | 環安系系務會議 | 110.02.24 |
| | | | 智科院院務會議 | 110.03.11 |
| | 4 | 弘光科技大學環境與安全衛生工程系輔系所作業要點 | 環安系系務會議 | 110.02.24 |
| | | | 智科院院務會議 | 110.03.11 |
| | | | 校教務會議 | 110.03.30 |
| | 5 | 弘光科技大學資訊工程系程式能力檢定實施細則 | 資工系系務會議 | 110.03.10 |
| | 6 | 弘光科技大學環境與安全衛生工程系轉系(組)申請審查準則 | 環安系系務會議 | 110.03.25 |
| | 7 | 弘光科技大學環境與安全衛生工程系抵免學分辦法 | 環安系系務會議 | 110.03.25 |
| | 8 | 弘光科技大學生物醫學工程系大學部學分抵免辦法(廢止) | 教務會議 | 110.03.30 |
| | 9 | 弘光科技大學資訊工程系輔系作業要點 | 資工系系務會議 | 110.04.14 |
| | 10 | 弘光科技大學資訊工程系模組課程分組辦法 | 資工系系務會議 | 110.04.14 |
| | 11 | 弘光科技大學生物醫學工程系四技申請入學招生作業規範(廢止) | 系招生委員會 | 110.04.14 |
| | 12 | 弘光科技大學生物醫學工程系四技甄選入學招生作業規範(廢止) | 系招生委員會 | 110.04.14 |
| | 13 | 弘光科技大學生物醫學工程系四技技優甄審入學招生作業規範(廢止) | 系招生委員會 | 110.04.14 |
| | 14 | 弘光科技大學生物醫學工程系四技海外僑生個人申請入學招生作業規範(廢止) | 系招生委員會 | 110.04.14 |
| | 15 | 弘光科技大學生物醫學工程系招生入學考試作業規範 | 系招生委員會 | 110.04.14 |
| | 16 | 弘光科技大學智慧科技學院教師期刊論文外文編修補助辦法 | 智科學院院務會議 | 110.04.28 |
| | 17 | 弘光科技大學生物醫學工程系資訊能力檢定實施辦法 | 系務會議 | 110.05.06 |
| 18 | 弘光科技大學資訊工程系程式能力檢定相關證照抵免規則 | 資工系系務會議 | 110.05.12 | |
| 19 | 弘光科技大學生物醫學工程系專業技術人員聘任暨升等準則 | 校教評會 | 110.05.20 | |
| 20 | 弘光科技大學生物醫學工程系學生實習請假要點 | 院實習委員會 | 110.06.09 | |

①智慧科技學院

| 學年度 | 項次 | 辦法名稱 | 通過會議名稱 | 制修訂時間 |
|-----|----|--------------------------|---------|-----------|
| | 21 | 弘光科技大學生物醫學工程系教師聘任暨升等審查準則 | 校教評會 | 110.06.22 |
| | 22 | 弘光科技大學生物醫學工程系輔系作業要點 | 教務會議 | 110.06.29 |
| | 23 | 弘光科技大學資訊工程系強化品格教育執行準則 | 資工系系務會議 | 110.06.30 |

①通識教育中心

| 學期 | 項次 | 辦法名稱 | 通過會議名稱 | 制修訂時間 |
|-------------|----|-------------------------|--------|-----------|
| 109.1 學期 | 1 | 弘光科技大學通識教育中心教師評審委員會設置辦法 | 校教評會議 | 109.10.20 |
| | 2 | 弘光科技大學通識教育中心課程委員會設置辦法 | 校課委會 | 109.08.11 |
| | 3 | 弘光科技大學通識教育中心教師申請升等施行細則 | 中心會議 | 109.09.14 |
| | 4 | 弘光科技大學通識教育中心分類通識開課審核辦法 | 中心會議 | 110.01.20 |
| | 5 | 弘光科技大學通識教育課程外籍生修習辦法 | 教務會議 | 109.12.17 |

貳、行政單位

①教務處

| 學期 | 項次 | 辦法名稱 | 通過會議名稱 | 制修訂時間 |
|-------------|-----------------------|-----------------------------|----------------|------------------------|
| 109.1 學期 | 1 | 弘光科技大學課程委員會設置辦法 | 教務會議 | 109.08.11 |
| | 2 | 弘光科技大學教師授課鐘點計算準則 | 教務會議 | 109.08.11 |
| | 3 | 弘光科技大學學生英文能力畢業資格檢定 實施要點 | 教務會議 | 109.08.11 |
| | | | 校務會議 | 109.09.22 |
| | 4 | 弘光科技大學教學教材製作獎勵辦法 | 教務會議 | 109.08.11 109.12.17 |
| | 5 | 弘光科技大學提昇英文能力實施要點 | 教務會議 | 109.08.11 110.01.25 |
| | 6 | 弘光科技大學《弘光學報》徵稿辦法 | 編審委員會 | 109.08.25 |
| | 7 | 弘光科技大學《弘光學報》稿件審查辦法 | 編審委員會 | 109.08.25 |
| | 8 | 弘光科技大學學生轉系實施要點 | 教務會議 | 109.10.07 |
| | 9 | 弘光科技大學專科部學生轉科申請要點 | 教務會議 | 109.10.07 |
| | 10 | 弘光科技大學學生校外實習辦法 | 校實習委員會 | 109.12.01 |
| | 11 | 弘光科技大學實習課程檢核作業要點 | 校實習委員會 | 109.12.01 |
| | 12 | 弘光科技大學學生選課辦法 | 教務會議 | 109.12.17 |
| | 13 | 弘光科技大學教師調課要點 | 教務會議 | 109.12.17 |
| | 14 | 弘光科技大學排課準則 | 教務會議 | 109.12.17 |
| | 15 | 弘光科技大學獎勵教師精進與創新實務教 學實施要點 | 教務會議 | 109.12.17 |
| | 16 | 弘光科技大學教學輔助媒材製作獎補助辦法 | 教務會議 | 109.12.17 |
| | 17 | 弘光科技大學系本位課程發展機制檢核作 業實施要點 | 教務會議 | 109.12.17 |
| | 18 | 弘光科技大學修讀雙主修實施辦法 | 教務會議 | 109.12.17 |
| | 19 | 弘光科技大學大學部暨研究所學則 | 教務會議 | 109.12.17 |
| 校務會議 | | | 109.12.29 | |
| 20 | 弘光科技大學專科部學則 | 教務會議 | 109.12.17 | |
| | | 校務會議 | 109.12.29 | |
| 109.2 學期 | 1 | 弘光科技大學《弘光學報》徵稿辦法 | 編審委員會 | 110.03.08 |
| | 2 | 弘光科技大學專科部學分抵免辦法 | 教務會議 | 110.03.30 |
| | 3 | 弘光科技大學研究生博士暨碩士學位考試辦法 | 教務會議 | 110.03.30 |
| | 4 | 弘光科技大學大學部暨研究所學分抵免辦法 | 教務會議 | 110.03.30 |
| | | | 校務會議 通過組織調整 | 110.06.22 |
| | 5 | 弘光科技大學學實習課程績效評量辦法 | 校實習委員會 | 110.04.20 |
| 6 | 弘光科技大學 104 學年度新生入學獎學金 | 校務會議 | 110.06.22 | |

①教務處

| 學期 | 項次 | 辦法名稱 | 通過會議名稱 | 制修訂時間 |
|----|----|---|----------------|-----------|
| | | 獎勵辦法 | 通過組織調整 | |
| | 7 | 弘光科技大學 105 學年度新生入學獎學金獎勵辦法 | 校務會議 通過組織調整 | 110.06.22 |
| | 8 | 弘光科技大學 106 學年度新生入學獎學金獎勵辦法 | 校務會議 通過組織調整 | 110.06.22 |
| | 9 | 弘光科技大學 107 學年度新生入學獎學金獎勵辦法 | 校務會議 通過組織調整 | 110.06.22 |
| | 10 | 弘光科技大學 108 學年度新生入學獎學金獎勵辦法 | 校務會議 通過組織調整 | 110.06.22 |
| | 11 | 弘光科技大學 109 學年度新生入學獎學金獎勵辦法 | 校務會議 通過組織調整 | 110.06.22 |
| | 12 | 弘光科技大學招收境外就學具中華民國國籍之學生因應嚴重特殊傳染性肺炎疫情返臺就學銜接專案計畫單獨招生規定 | 校務會議 通過組織調整 | 110.06.22 |
| | 13 | 弘光科技大學研究所學生獎助學金評審委員會設置要點 | 校務會議 通過組織調整 | 110.06.22 |
| | 14 | 弘光科技大學獎勵優秀研究所新生入學獎助學金實施辦法 | 校務會議 通過組織調整 | 110.06.22 |
| | 15 | 弘光科技大學新生入學獎學金獎勵要點 | 校務會議 通過組織調整 | 110.06.22 |
| | 16 | 弘光科技大學高中職專題製作計畫實施要點 | 校務會議 通過組織調整 | 110.06.22 |
| | 17 | 弘光科技大學資訊能力證照施行辦法 | 校務會議 通過組織調整 | 110.06.22 |
| | 18 | 弘光科技大學實習委員會設置辦法 | 校務會議 通過組織調整 | 110.06.22 |
| | 19 | 弘光科技大學學生英文能力畢業資格檢定實施要點 | 校務會議 通過組織調整 | 110.6.22 |
| | 20 | 弘光科技大學資訊能力檢定實施辦法 | 校務會議 通過組織調整 | 110.6.22 |
| | 21 | 弘光科技大學教學品質實施辦法 | 校務會議 通過組織調整 | 110.06.22 |
| | 22 | 弘光科技大學學生選課辦法 | 校務會議 通過組織調整 | 110.06.22 |
| | 23 | 弘光科技大學學生學期考試請假補考辦理準則 | 校務會議 通過組織調整 | 110.06.22 |
| | | | 教務會議 | 110.06.29 |

①教務處

| 學期 | 項次 | 辦法名稱 | 通過會議名稱 | 制修訂時間 |
|----|--------------------------------|-----------------------------|----------------|-----------|
| | 24 | 弘光科技大學提昇英文能力實施要點 | 校務會議 通過組織調整 | 110.06.22 |
| | | | 教務會議 | 110.06.29 |
| | 25 | 弘光科技大學排課準則 | 校務會議 通過組織調整 | 110.06.22 |
| | | | 教務會議 | 110.06.29 |
| | 26 | 弘光科技大學新住民入學單獨招生規定 | 招生委員會議 | 110.06.23 |
| | 27 | 弘光科技大學教師授課鐘點計算準則 | 教務會議 | 110.06.29 |
| | 28 | 弘光科技大學教學準則 | 教務會議 | 110.06.29 |
| 29 | 弘光科技大學因應新型冠狀病毒肺炎疫情 安心就學處理原則 | 教務會議 | 110.06.29 | |
| | | 嚴重特殊傳染性 肺炎校園防疫應 變小組會議 | 110.08.10 | |

①學生事務處

| 學期 | 項次 | 辦法名稱 | 通過會議名稱 | 制修訂時間 |
|-------------|----|---------------------------------|------------------|-----------|
| 109.1 學期 | 1 | 弘光科技大學學生代表參加技能競賽獎助學 金實施要點 | 行政會議 | 109.11.10 |
| | 2 | 弘光科技大學學生會組織章程 | 學生事務會議 | 109.10.07 |
| | 3 | 弘光科技大學學生代表參加技能競賽獎助學 金實施要點 | 行政會議 | 109.11.10 |
| | 4 | 弘光科技大學學生會組織章程 | 校務會議 | 109.11.17 |
| | 5 | 弘光科技大學諮商輔導中心空間管理要點 | 諮商輔導中心 會議 | 109.11.17 |
| | 6 | 弘光科技大學補助及獎勵學生考取證執照作 業要點 | 校務會議 | 109.11.17 |
| | 7 | 弘光科技大學學生宿舍違規扣點規則 | 學務會議 | 109.12.16 |
| 109.2 學期 | 1 | 弘光科技大學經濟或文化不利學生學習輔導 助學辦法 | 行政會議 | 110.03.09 |
| | 2 | 光田綜合醫院捐贈弘光科技大學就學助學金 實施辦法(廢止) | 學生事務會議 | 110.03.17 |
| | 3 | 弘光科技大學學生宿舍管理辦法 | 行政會議 | 110.04.13 |
| | 4 | 弘光科技大學勞作教育執行成效優良獎勵規 定(廢止) | 品格暨勞作教 育指導委員會 | 110.05.11 |
| | 5 | 弘光科大學勞作教育實施要點 | 品格暨勞作教 育指導委員會 | 110.05.11 |

①學生事務處

| 學期 | 項次 | 辦法名稱 | 通過會議名稱 | 制修訂時間 |
|----|----|------------------------------|--------------|-----------|
| | 6 | 弘光科技大學勞作教育校園勞作服務補作規定(廢止) | 品格暨勞作教育指導委員會 | 110.05.11 |
| | 7 | 弘光科技大學特殊教育方案 | 特殊教育推行委員會 | 110.06.02 |
| | 8 | 弘光科技大學學生自治團體設置及輔導辦法 | 校務會議組織調整 | 110.06.22 |
| | 9 | 弘光科技大學學生社團輔導辦法 | 校務會議組織調整 | 110.06.22 |
| | 10 | 弘光科技大學學生社團指導老師聘任辦法 | 校務會議組織調整 | 110.06.22 |
| | 11 | 弘光科技大學學生社團評選辦法 | 校務會議組織調整 | 110.06.22 |
| | 12 | 弘光科技大學課外活動經費補助要點 | 校務會議組織調整 | 110.06.22 |
| | 13 | 弘光科技大學學輔工作補助款暨配合款補助學生社團辦法 | 校務會議組織調整 | 110.06.22 |
| | 14 | 弘光科技大學學生社團運用技專校院整體發展經費購置設備辦法 | 校務會議組織調整 | 110.06.22 |
| | 15 | 弘光科技大學社團人員獎學金設置辦法 | 校務會議組織調整 | 110.06.22 |
| | 16 | 弘光科技大學校外學生活動安全輔導辦法 | 校務會議組織調整 | 110.06.22 |
| | 17 | 弘光科技大學菁英學生助學金申請辦法 | 校務會議組織調整 | 110.06.22 |
| | 18 | 弘光科技大學學生參加校外社團活動競賽獎勵辦法 | 校務會議組織調整 | 110.06.22 |
| | 19 | 弘光科技大學學生會組織章程 | 校務會議組織調整 | 110.06.22 |
| | 20 | 弘光科技大學學生課外活動宣傳品張貼布置準則 | 校務會議組織調整 | 110.06.22 |
| | 21 | 弘光科技大學學生社團辦公室管理要點 | 校務會議組織調整 | 110.06.22 |
| | 22 | 弘光科技大學學校衛生委員會設置辦法 | 校務會議組織調整 | 110.06.22 |
| | 23 | 弘光科技大學學生團體保險辦法 | 校務會議組織調整 | 110.06.22 |
| | 24 | 弘光科技大學緊急傷病處理辦法 | 校務會議 | 110.06.22 |

①學生事務處

| 學期 | 項次 | 辦法名稱 | 通過會議名稱 | 制修訂時間 |
|----|----|--------------------------------------|--------------|-----------|
| | | | 組織調整 | |
| | 25 | 弘光科技大學餐飲衛生管理小組設置要點 | 校務會議 組織調整 | 110.06.22 |
| | 26 | 弘光科技大學辦理校園大型活動供餐作業要點 | 校務會議 組織調整 | 110.06.22 |
| | 27 | 弘光科技大學學生輔導工作委員會設置辦法 | 校務會議 組織調整 | 110.06.22 |
| | 28 | 弘光科技大學特殊教育推行委員會設置辦法 | 校務會議 組織調整 | 110.06.22 |
| | 29 | 弘光科技大學學生自我傷害三級預防工作計畫 | 校務會議 組織調整 | 110.06.22 |
| | 30 | 弘光科技大學學務處諮商輔導中心兼任輔導老師聘用辦法 | 校務會議 組織調整 | 110.06.22 |
| | 31 | 弘光科技大學諮商輔導中心空間管理要點 | 校務會議 組織調整 | 110.06.22 |
| | 32 | 弘光科技大學諮商輔導中心校友協談實施要點 | 校務會議 組織調整 | 110.06.22 |
| | 33 | 弘光科技大學諮商輔導中心圖書分館圖書借用要點 | 校務會議 組織調整 | 110.06.22 |
| | 34 | 弘光科技大學補助在校學生考取證照獎勵作業要點 | 校務會議 組織調整 | 110.06.22 |
| | 35 | 弘光科技大學職涯導師實施要點 | 校務會議 組織調整 | 110.06.22 |
| | 36 | 弘光科技大學勞動部補助大專校院辦理就業學程計畫優良學程獎勵金運用分配要點 | 校務會議 組織調整 | 110.06.22 |
| | 37 | 弘光科技大學企業導師指導學生實務專題補助暨成果競賽要點 | 校務會議 組織調整 | 110.06.22 |
| | 38 | 弘光科技大學募款諮詢委員會設置辦法 | 校務會議 組織調整 | 110.06.22 |
| | 39 | 弘光科技大學捐募辦法 | 校務會議 組織調整 | 110.06.22 |
| | 40 | 弘光科技大學捐資興學辦法 | 校務會議 組織調整 | 110.06.22 |
| | 41 | 弘光科技大學傑出校友遴選辦法 | 校務會議 組織調整 | 110.06.22 |

①總務處

| 學期 | 項次 | 辦法名稱 | 通過會議名稱 | 制修訂時間 |
|-------------|----|-------------------|--------|-----------|
| 109.1 學期 | 1 | 弘光科技大學交通及車輛管理辦法 | 行政會議 | 109.08.25 |
| | 2 | 弘光科技大學場地及相關設備管理要點 | 行政會議 | 109.11.10 |
| 109.2 學期 | 1 | 電能監控及能源監督與量測管理作業 | 安環委員會 | 110.07.12 |

①研究發展處

| 學期 | 項次 | 辦法名稱 | 通過會議名稱 | 制修訂時間 |
|-------------|----|-----------------------------------|----------------|-----------------|
| 109.1 學期 | 1 | 弘光科技大學教育部整體發展經費作業實施辦法 | 行政會議 | 109.08.25 |
| | 2 | 弘光科技大學整體發展經費專案辦公室設置要點 | 行政會議 | 109.08.25 |
| | 3 | 弘光科技大學整體發展經費專責小組設置要點 | 行政會議 | 109.08.25 |
| | 4 | 弘光科技大學整體發展經費獎勵補助款經常門分配作業要點 | 整體發展經費專責小組會議 | 109.11.19 |
| | 5 | 弘光科技大學整體發展獎勵補助款資本門經費分配作業要點 | 整體發展經費專責小組會議 | 109.11.19 |
| | 6 | 弘光科技大學專任教師學術論文發表暨學術專書獎勵辦法 | 校教評會議 | 109.12.16 |
| | 7 | 弘光科技大學補助教師出席國際學術會議要點 | 校教評會議 | 109.12.16 |
| | 8 | 弘光科技大學學生專題暨研究競賽作業要點 | 行政會議 | 109.11.10 |
| | 9 | 弘光科技大學研究發展會議設置辦法 | 行政會議 | 109.08.25 |
| | 10 | 弘光科技大學非生物醫學類科技部專題研究計畫申請研究倫理審查作業要點 | 行政會議 | 109.10.13 |
| | 11 | 弘光科技大學專任教師學術研究獎勵要點 | 校教評會議 | 110.01.19 |
| | 12 | 弘光科技大學辦理教育部產業學院計畫作業準則 | 行政會議 | 109.10.13 |
| | 13 | 弘光科技大學產學合作、技術移轉授權及專利讓與獎勵要點 | 學術研究發展委員會會議 | 110.01.05 |
| | 14 | 弘光科技大學產學合作成果反饋學生專題製作實施要點 | 行政會議 | 109.11.10 廢止 |
| | 15 | 弘光科技大學生技健康創新研究中心設置要點 | 行政會議 | 109.11.10 |
| 109.2 學期 | 1 | 弘光科技大學教育部整體發展經費作業實施辦法 | 校務會議通過 組織調整 | 110.06.22 |
| | 2 | 弘光科技大學整體發展經費專責小組設置要點 | 校務會議 通過組織調整 | 110.06.22 |
| | 3 | 弘光科技大學整體發展獎勵補助款資本門經費分配作業要點 | 校務會議 通過組織調整 | 110.06.22 |
| | 4 | 弘光科技大學專任教師學術論文發表暨學術專書獎勵辦法 | 學術研究發展 委員會 | 110.05.27 |

①研究發展處

| 學期 | 項次 | 辦法名稱 | 通過會議名稱 | 制修訂時間 |
|----|----|---|-----------------------------------|------------------------|
| | 5 | 弘光科技大學師生發表學術期刊論文或從事國際交流活動發生國家名稱訛誤事件更正處理要點 | 校務會議 通過組織調整 | 110.06.22 |
| | 6 | 弘光科技大學研究發展處設置辦法 | 校務會議 | 110.03.16 |
| | 7 | 弘光科技大學研究中心設置暨管理要點 | 校務會議 通過組織調整 | 110.06.22 |
| | 8 | 弘光科技大學專任教師學術研究獎勵要點 | 校務會議 通過組織調整 | 110.06.22 |
| | 9 | 弘光科技大學非生物醫學類科技部專題研究計畫申請研究倫理審查作業要點 | 校務會議 通過組織調整 | 110.06.22 |
| | 10 | 弘光科技大學研究發展成果及技術移轉管理辦法 | 行政會議 | 110.04.13 |
| | 11 | 弘光科技大學辦理教育部產業學院計畫作業準則 | 校務會議 通過組織調整 | 110.06.22 |
| | 12 | 弘光科技大學學術研究發展委員會策略聯盟研究計畫申請補助與審查辦法 | 學術研究發展 委員會會議 | 110.07.14 |
| | 13 | 弘光科技大學產學合作、技術移轉授權及專利讓與獎勵要點 | 學術研究發展 委員會會議 校務會議 通過組織調整 | 110.04.08 110.06.22 |
| | 14 | 弘光科技大學產學合作實施辦法 | 校務會議 通過組織調整 | 110.06.22 |
| | 15 | 弘光科技大學產官學策略聯盟與合作交流協議管理辦法 | 校務會議 通過組織調整 | 110.06.22 |
| | 16 | 弘光科技大學產學合作成果反饋至課程與教學實施要點 | 校務會議 通過組織調整 | 110.06.22 |
| | 17 | 弘光科技大學鼓勵教師執行國際產學合作實施要點 | 校務會議 通過組織調整 | 110.06.22 |
| | 18 | 弘光科技大學國際產學聯盟會費收支管理要點 | 行政會議 校務會議 通過組織調整 | 110.03.09 110.06.22 |
| | 19 | 弘光科技大學衍生新創事業管理辦法 | 行政會議 | 110.04.13 |

②國際暨兩岸事務處

| 學年度 | 項次 | 辦法名稱 | 通過會議名稱 | 制修訂時間 |
|-------|----|--------------------|--------|-----------|
| 109.1 | 1 | 弘光科技大學境外生招生委員會設置辦法 | 行政會議 | 109.11.10 |

①國際暨兩岸事務處

| 學年度 | 項次 | 辦法名稱 | 通過會議名稱 | 制修訂時間 |
|-------------|----|-------------------------------|----------------|-----------|
| 學期 | 2 | 弘光科技大學境外學生獎學金設置要點 | 行政會議 | 109.06.23 |
| | 3 | 弘光科技大學重點培育專業人才赴國外交 流計畫實施要點 | 行政會議 | 109.06.23 |
| 109.2 學期 | 1 | 弘光科技大學華語文中心設置要點 | 行政會議 | 110.03.09 |
| | 2 | 弘光科技大學國際暨兩岸事務會議設置辦法 | 校務會議 通過組織調整 | 110.06.22 |
| | 3 | 弘光科技大學國際暨兩岸事務處設置辦法 | 校務會議 通過組織調整 | 110.06.22 |
| | 4 | 弘光科技大學華語文中心會議組織規程 | 華語文中心會議 | 110.05.04 |
| | 5 | 弘光科技大學海外青年技術訓練班獎學金 實施要點 | 國際暨兩岸 事務處會議 | 110.07.07 |

①圖書資訊處

| 學期 | 項次 | 辦法名稱 | 通過會議名稱 | 制修訂時間 |
|-------------|----|-----------------------------|----------------|---------------------|
| 109.1 學期 | 1 | 弘光科技大學圖書館圖書流通辦法 | 處務會議 | 109.09.24 |
| | 2 | 弘光科技大學圖書館視聽服務暨管理標準 | | |
| | 3 | 弘光科技大學數位化論文蒐集辦法 | 教務會議 | 109.12.17 |
| 109.2 學期 | 1 | 弘光科技大學圖書資訊諮議委員會設置辦法 | 校務會議 | 110.06.22 (組織調整) |
| | 2 | 弘光科技大學資通推展暨安全管理委員會 設置辦法 | 行政會議 | 110.06.22 (組織調整) |
| | 3 | 弘光科技大學保護智慧財產權宣導執行小 組設置要點 | | |
| | 4 | 弘光科技大學個人資料保護與管理執行小 組設置要點 | | |
| | 5 | 弘光科技大學校園網頁製作標準 | 圖書資訊諮議委 員會議 | 110.06.22 (組織調整) |

①秘書室

| 學年度 | 項次 | 辦法名稱 | 通過會議名稱 | 制修訂時間 |
|-------------|----|-----------------------------------|--------|------------------------|
| 109.1 學期 | 1 | 弘光科技大學獎勵教學課程對應聯合國永 續發展目標範例實施要點 | 行政會議 | 109.12.08 |
| 109.2 學期 | 1 | 弘光科技大學募款諮詢委員會設置辦法 | 校務會議 | 110.06.22(組 織調整、廢止) |
| | 2 | 弘光科技大學捐募辦法 | 校務會議 | 110.06.22(組 織調整、廢止) |
| | 3 | 弘光科技大學捐資興學辦法 | 校務會議 | 110.06.22(組 織調整、廢止) |
| | 4 | 弘光科技大學傑出校友遴選辦法 | 校務會議 | 110.06.22(組 |

①秘書室

| 學年度 | 項次 | 辦法名稱 | 通過會議名稱 | 制修訂時間 |
|-----|----|-------------------------|----------|-----------|
| | | | | 織調整、廢止) |
| | 5 | 弘光科技大學校務發展規劃暨風險管理小組設置要點 | 校務發展委員會議 | 110.06.29 |
| | 6 | 弘光科技大學校務發展計畫編修準則 | 校務發展委員會議 | 110.06.29 |
| | 7 | 財團法人弘光科技大學董事會內部控制制度 | 董事會議 | 110.03.23 |

①人事室

| 學期 | 項次 | 辦法名稱 | 通過會議名稱 | 制修訂時間 |
|-------------|----|------------------------|--------|-----------|
| 109.1 學期 | 1 | 弘光科技大學專家學者報酬支給標準 | 行政會議 | 109.08.25 |
| | 2 | 弘光科技大學薪給津貼支給辦法 | 行政協調會 | 109.09.01 |
| | 3 | 弘光科技大學教師服務規程 | 校教評會 | 109.09.14 |
| | 4 | 弘光科技大學聘任逾六十五歲以上專任教師準則 | 校教評會 | 109.09.14 |
| | 5 | 弘光科技大學教師職級及員額編制準則 | 校教評會 | 109.09.14 |
| | 6 | 弘光科技大學學術倫理管理辦法 | 校教評會 | 109.09.14 |
| | 7 | 弘光科技大學教師評審委員會設置辦法 | 行政會議 | 109.09.15 |
| | 8 | 弘光科技大學職員工教育訓練管理辦法 | 行政會議 | 109.09.15 |
| | 9 | 弘光科技大學教授休假研究辦法 | 校教評會 | 109.10.20 |
| | 10 | 弘光科技大學教師聘任暨升等辦法 | 校教評會 | 109.10.20 |
| | 11 | 弘光科技大學教師聘任暨升等審查標準 | 校教評會 | 109.10.20 |
| | 12 | 弘光科技大學兼任教師聘任暨升等準則 | 校教評會 | 109.10.20 |
| | 13 | 弘光科技大學專任教師安置辦法 | 校教評會 | 109.10.20 |
| | 14 | 弘光科技大學員工福利委員會設置辦法 | 行政會議 | 109.11.10 |
| | 15 | 弘光科技大學職員工考核辦法 | 行政會議 | 109.11.10 |
| | 16 | 弘光科技大學職員工評議委員會設置辦法 | 行政會議 | 109.11.10 |
| | 17 | 弘光科技大學職務代理人實施要點 | 行政會議 | 109.11.10 |
| | 18 | 弘光科技大學職員工服務績優獎勵要點 | 行政會議 | 109.11.10 |
| | 19 | 弘光科技大學職務代理人實施辦法 | 行政會議 | 109.12.08 |
| | 20 | 弘光科技大學職員遴用及升遷暨約聘人員轉任辦法 | 行政會議 | 110.01.05 |
| | 21 | 弘光科技大學職員工服務績優獎勵要點 | 行政會議 | 110.01.05 |
| | 22 | 弘光科技大學教師評審委員會設置辦法 | 行政會議 | 110.01.05 |
| | 23 | 弘光科技大學組織規程 | 校務會議 | 109.09.22 |
| | 24 | 弘光科技大學教師服務規程 | 校務會議 | 109.09.22 |
| | 25 | 弘光科技大學教師評審委員會設置辦法 | 校務會議 | 109.09.22 |
| | 26 | 弘光科技大學學術倫理管理辦法 | 校務會議 | 109.09.22 |
| | 27 | 弘光科技大學專業技術人員聘任暨升等準則 | 校務會議 | 109.09.22 |
| | 28 | 弘光科技大學教師職級及員額編制準則 | 校務會議 | 109.09.22 |
| | 29 | 弘光科技大學教師聘任暨升等辦法 | 校務會議 | 109.11.17 |
| | 30 | 弘光科技大學專任教師安置辦法 | 校務會議 | 109.11.17 |
| | 31 | 弘光科技大學職員工考核辦法 | 校務會議 | 109.11.17 |
| | 32 | 弘光科技大學職員工評議委員會設置要點 | 校務會議 | 109.11.17 |
| | 33 | 弘光科技大學員工福利委員會設置辦法 | 校務會議 | 109.11.17 |

①人事室

| 學期 | 項次 | 辦法名稱 | 通過會議名稱 | 制修訂時間 |
|-------------|----|--------------------------------|--------|-----------|
| | 34 | 弘光科技大學學術倫理管理辦法 | 校教評會 | 109.12.16 |
| | 35 | 弘光科技大學專任教師聘約 | 校務會議 | 109.12.29 |
| | 36 | 弘光科技大學學術倫理管理辦法 | 校務會議 | 109.12.29 |
| | 37 | 弘光科技大學教師服務規程 | 校教評會 | 110.01.19 |
| | 38 | 弘光科技大學教師至業界研習研究實施辦法 | 校教評會 | 110.01.19 |
| | 39 | 弘光科技大學教授休假研究辦法 | 校教評會 | 110.01.19 |
| | 40 | 弘光科技大學教師申訴評議委員會組織及評議準則 | 校教評會 | 110.01.19 |
| | 41 | 弘光科技大學兼任教師聘任暨升等準則 | 校教評會 | 110.01.19 |
| 109.2 學期 | 1 | 弘光科技大學專案教師聘任辦法 | 行政會議 | 110.03.09 |
| | 2 | 弘光科技大學教師服務規程 | 校務會議 | 110.3.16 |
| | 3 | 弘光科技大學教師評審委員會設置辦法 | 校務會議 | 110.3.16 |
| | 4 | 弘光科技大學教師申訴評議委員會組織及評議準則 | 校務會議 | 110.3.16 |
| | 5 | 弘光科技大學教師至業界研習研究實施辦法 | 校務會議 | 110.3.16 |
| | 6 | 弘光科技大學教師聘任暨升等審查標準 | 校教評會 | 110.04.01 |
| | 7 | 弘光科技大學兼任教師聘任暨升等準則 | 校教評會 | 110.04.01 |
| | 8 | 弘光科技大學專案教師聘任辦法 | 行政會議 | 110.04.13 |
| | 9 | 弘光科技大學教職員工請假規則 | 行政會議 | 110.05.11 |
| | 10 | 弘光科技大學員工福利委員會設置要點 | 行政會議 | 110.05.11 |
| | 11 | 弘光科技大學講座設置辦法 | 行政會議 | 110.05.11 |
| | 12 | 弘光科技大學教師特聘教授設置辦法 | 行政會議 | 110.05.11 |
| | 13 | 弘光科技大學教師升等不通過申覆要點(廢止) | 校教評會 | 110.05.20 |
| | 14 | 弘光科技大學員工福利委員會設置要點 | 校務會議 | 110.06.22 |
| | 15 | 弘光科技大學教職員工出差旅費報支準則 | 校務會議 | 110.06.22 |
| | 16 | 弘光科技大學專任教師聘約 | 校務會議 | 110.06.22 |
| | 17 | 弘光科技大學教職員工請假規則 | 校務會議 | 110.06.22 |
| | 18 | 弘光科技大學組織規程 | 校務會議 | 110.06.22 |
| | 19 | 弘光科技大學組織規程 | 董事會 | 110.06.22 |
| | 20 | 有關單位更名或廢止及調整單位歸屬後各項法規內容之名稱包裹變更 | 校務會議 | 110.06.22 |

②會計室

| 學期 | 項次 | 辦法名稱 | 通過會議名稱 | 制修訂時間 |
|-------|----|----------------------|--------|-----------|
| 109.2 | 1 | 弘光科技大學高等教育深耕計畫經費使用原則 | 校務會議 | 110.06.22 |
| | 2 | 弘光科技大學預算審查小組設置辦法 | 校務會議 | 110.06.22 |
| | 3 | 弘光科技大學學雜費專案小組設置辦法 | 校務會議 | 110.06.22 |
| | 4 | 弘光科技大學基金投資管理原則 | 校務會議 | 110.06.22 |

①稽核室

| 學期 | 項次 | 辦法名稱 | 通過會議名稱 | 制修訂時間 |
|-------------|----|-------------------|------------------|-----------|
| 109.2 學期 | 1 | 弘光科技大學內部稽核實施辦法 | 校務會議修正 通過組織調整 | 110.06.22 |
| | 2 | 弘光科技大學內部控制委員會設置辦法 | 校務會議修正 通過組織調整 | 110.06.22 |

①安全衛生暨環境保護室

| 學期 | 項次 | 辦法名稱 | 通過會議名稱 | 制修訂時間 |
|-------------|----|--|-----------------------|-----------|
| 109.1 學期 | 1 | 弘光科技大學安全衛生暨環境保護委員會設置辦法 | 109年第3次安全衛生暨環境保護委員會會議 | 109.09.30 |
| | 2 | ESEnM環境、職業安全衛生與能源管理手冊C版 | 109年第4次安全衛生暨環境保護委員會會議 | 109.12.23 |
| | 3 | 緊急事件應變管理作業(IC-11100-005) | | |
| | 4 | 環安衛與能源管理溝通作業(IC-11100-007) | | |
| | 5 | 環安衛及能源法規鑑別度與符合性評估作業(IC-11100-008) | | |
| | 6 | 環境考量面與危害鑑別評估作業(IC-11100-009) | | |
| | 7 | 環境與安全衛生管理目標、標的、方案制訂與管制作業(IC-11100-010) | | |
| | 8 | 溫室氣體盤查管理作業(IC-11100-012) | | |
| | 9 | 承攬管理作業(IC-11100-020) | | |
| | 10 | 組織前後環節及風險與機會管理作業(IC-11100-025) | | |
| | 11 | 電能監控及能源監督與量測管理作業(IC-10650-007) | | |
| 109.2 學期 | 1 | 溫室氣體盤查管理作業(IC-11100-012) | 110年第1次安全衛生暨環境保護委員會會議 | 110.03.31 |
| | 2 | 弘光科技大學職業安全衛生管理辦法 | 110年第2次安全衛生暨環境保護委員會會議 | 110.06.30 |

①教學發展中心

| 學期 | 項次 | 辦法名稱 | 通過會議名稱 | 制修訂時間 |
|-------------|----|---------------------------------|--------|-----------|
| 109.1 學期 | 1 | 弘光科技大學高等教育深耕計畫專案人員聘用、考核與敘薪要點 | 行政會議 | 109.08.25 |
| | 2 | 弘光科技大學獎勵教師指導學生參與科技部補助大專學生研究計畫要點 | 行政會議 | 109.09.15 |
| | 3 | 弘光科技大學遴聘業界專家協同教學實施要點 | 行政會議 | 109.10.13 |
| | 4 | 弘光科技大學獎勵教師申請及執行教學實踐研究計畫實施要點 | 教務會議 | 109.10.07 |

①教學發展中心

| 學期 | 項次 | 辦法名稱 | 通過會議名稱 | 制修訂時間 |
|-------------|----|---------------------------------|--------|-----------|
| 109.2 學期 | 1 | 弘光科技大學獎勵教師教學探究社群實施要點 | 教務會議 | 110.03.30 |
| | 2 | 弘光科技大學獎勵教師製作創新數位教材實施要點 | 教務會議 | 110.03.30 |
| | 3 | 弘光科技大學磨課師課程實施要點 | 教務會議 | 110.03.30 |
| | 4 | 弘光科技大學教師專業實務暨教學知能適性 檢核實施要點 | 教務會議 | 110.03.30 |
| | 5 | 弘光科技大學跨領域實務課程實施要點 | 教務會議 | 110.03.30 |
| | 6 | 弘光科技大學獎勵教師申請及執行教學實踐 研究計畫實施要點 | 教務會議 | 110.03.30 |

①校務研究辦公室

| 學期 | 項次 | 辦法名稱 | 通過會議名稱 | 制修訂時間 |
|-------------|----|------------------|---------|-----------|
| 109.2 學期 | 1 | 弘光科技大學校務研究議題作業要點 | 行政會議 | 110.06.08 |
| | 2 | 利害關係人管理作業 | 內部控制委員會 | 110.07.29 |

附錄參

專題演講暨研討會



壹、教學單位

①護理學院

| 日期 | 研討會名稱或講題 | 主講者 | 現職單位 | 主辦單位 | 參與人數 |
|-----------|--|-----------------|---------------------------|------|----------------------------------|
| 109.09.24 | My journey to becoming a nurse scientist | 蔡劭瑜 教授 | 臺灣大學護理學系 | 護理學院 | 教師44人 |
| 109.09.26 | Development of APN role in Taiwan and in the world | 陳月枝 教授 | 臺灣大學護理學系名譽教授 | 護理系 | 教師2人 碩士生32人 |
| 109.10.03 | Cultivate APN professionals in health care system-current status and challenge in Taiwan | 許秀櫻 組長 | 彰化基督教醫院專科護理師 | 護理系 | 教師2人 碩士生12人 |
| 109.10.07 | 質性研究的基本哲理(II) Philosophy, theory, science in qualitative research (II) | 余玉眉 董事長 | 道真基金會 | 護理系 | 教師2人 博士生2人 |
| 109.10.14 | 研究方法論(二)—現象學 Research methodology (2) – Phenomenological | 穆佩芬 特聘教授 | 國立陽明大學護理學院 | 護理系 | 教師2人 博士生2人 |
| 109.10.15 | 2020 彩弘人生就業服務系列活動--就業講座活動 講題: 護理職場生涯規劃 | 許瀚仁 副主任 | 彰濱秀傳紀念醫院護理部 | 護理科 | 五專生31人 |
| 109.10.17 | 實證照護工作坊 | 張慧瑾 主任/醫學系講師 | 中山醫學大學附設醫院圖書室 | 護理系 | 教師2人 碩士生7人 |
| 109.10.19 | 校友傳承座談會 | 劉芙汎 校友 | 五專畢業校友(109年第二次國考護理師全國第8名) | 護理科 | 教師1人 五專生48人 |
| 109.10.22 | Scientific writing and publishing | 李時雨 主任 | 弘光科技大學生技健康創新研究中心 | 護理學院 | 教師27人 |
| 110.10.29 | International Conference on Virtual Reality Nursing Education October 29th, 2020 | - | - | 護理系 | 教師38人 界業38人 其他8人 二技生80人 |
| 109.11.07 | 如何為您的文章找到合適的期刊 | 葉淑惠 所長 | 馬偕醫學院長期照護研究所 | 護理系 | 教師2人 碩士生5人 |
| 109.11.18 | 以癌症支持性照護研究建構護理知識 | 賴裕和 教授 | 台灣大學護理學系 | 護理系 | 教師2人 博士生2人 |
| 109.12.02 | Using big data in clinical application | 葉宗勳 醫師 | 彰化秀傳紀念醫院神經內科 | 護理系 | 教師2人 博士生2人 |
| 109.12.02 | 1.研究資料分析、次主題分類與萃取意義—實作經驗 2.質性整合分析-實作討論及經驗分享 | 李美銀 助理教授 | 臺北護理健康大學 | 護理系 | 教師2人 博士生2人 |
| 109.12.05 | 急重症創傷醫療-實際案例 | 魏智偉 | 童綜合醫院 | 護理系 | 教師2人 碩士生31人 |

①護理學院

| 日期 | 研討會名稱或講題 | 主講者 | 現職單位 | 主辦單位 | 參與人數 |
|-----------|---|--------------------------|-----------------|----------|--------------------|
| | 分享 | | 急診部 | | |
| 109.12.09 | Guideline Development— Theory Translation for Clinical Application | 白香菊 副教授 | 中山醫學大 學護理學系 | 護理系 | 教師2人 博士生2人 |
| 109.12.16 | 全國護理學科技術與觀摩 教學研討會 | - | - | 護理 學院 | 校外人士34人 弘光教師31人 |
| 110.01.06 | 創新護理教育研究 | 李絳桃 副教授 | 長庚大學 護理系 | 護理系 | 教師3人 博士生3人 |
| 110.03.06 | 從人類發展角度的一般概 念：知覺、身體心像 General concepts from human developmental perspectives: Perception, body Image | 余玉眉 董事長 | 道真基金會 | 護理系 | 教師2人 碩一生19人 |
| 110.03.25 | 輔導知能研討會 | - | - | 護理系 | 講師1人 教師47人 |
| 110.04.15 | 提升師生英文教學學習工 作坊- Emailing in English | - | - | 護理系 | 教師1人 學生100人 |
| 110.03.13 | 廣義估計式理論與應用 Generalized estimating equations (GEE)-theory and application | 黃采薇 副教授 | 台北醫學大 學護理學系 | 護理系 | 教師2人 碩二生27人 |
| 110.03.13 | 實證、生活與夢想 | 黃采薇 副教授 | 台北醫學大 學護理學系 | 護理系 | 教師2人 碩二生21人 |
| 110.03.24 | Challenges in Women's Health during the Transition Period | 張秀如 教授 | 臺灣大學醫學 院護理學系 | 護理系 | 教師2人 博一生3人 |
| 110.04.03 | 研究設計中-統計方法角色 與應用 | 黃靜宜 管理師 | 彰化基督教 醫院 | 護理系 | 教師2人 碩一生30人 |
| 110.04.07 | Knowledge Development through Women's Health Research | 王秀紅 考試委員 | 考試院 | 護理系 | 教師2人 博一生3人 |
| 110.05.15 | 護理教育專題 | 許麗齡 特聘教授 | 經國管理暨康 學院護理系 | 護理系 | 教師2人 碩一生12人 |
| 110.05.15 | 1.HOSCE 考官角色與權利義 務、指標說明與經驗分享 2.HOSCE 教案介紹教案實 際書寫 | 羅月英 督導 鍾聿琳 特聘教授 | 光田醫院 | 護理系 | 教師20人 |
| 110.07.01 | 國際期刊投稿與產能提升策略 | 陳桂敏 國際長 | 高雄醫學大學 | 護理 學院 | 教師51人 講者1人 |

① 醫療健康學院

| 日期 | 研討會名稱或講題 | 主講者 | 現職單位 | 主辦單位 | 參與人數 |
|-----------|---|-----------------------------|---|--------|--------------------------|
| 109.11.19 | 「當下，繁花盛開-正念的奇蹟」國際講座 | Valerie Holton, PhD/ 梁翠梅 | 東海大學/弘光科大老福系 | 醫療健康學院 | 講者2人 師生290人 |
| 110.03.25 | 「成功的職涯從弘光開始」國際講座 | 許俊傑 (美國籍)/ 王宗煥 (美國籍) | 美國俄亥俄州托利多大學 (University of Toledo)公共衛生系所教授/美國 National University of Nature Medicine (NUNM) 自然醫學博士 Naturopathic doctor degree | 醫療健康學院 | 講者2位 教師22位 學生220位 |
| 110.06.28 | 「Secrets of Academic Writing」提升英文學術期刊寫作講座 | 陳蕾詩 副教授 | Department of Health and Kinesiology / Texas A&M University。 | 醫療健康學院 | 講者1人 教師45人 |
| 109.08.13 | 職涯輔導講座 | 施宜君 陳英碩 | 卓立物理治療所 阿瘦實業股份有限公司 | 物治系 | 講者2人 師生36人 |
| 109.08.29 | 銀髮族社區健康促進研習會 | 蔡健儀 | 自行車暨健康科技工業研究發展中心 | 物治系 | 講者1人 師生43人 |
| 109.08.31 | 大學社會責任談深耕社區服務 | 羅鴻基 | 陽明大學 | 物治系 | 講者1人 師生23人 |
| 109.09.24 | 高齡足部輔具評估與應用研習 | 賴建宏 | 台灣東名步立司有限公司 | 物治系 | 講者1人 師生9人 |
| 109.10.15 | 產業說明會 | 張毓翔 陳學維 | 青春工坊文心館 重維恩歐比集團 | 物治系 | 講者1人 師生29人 |
| 109.10.21 | 業界職涯說明講座 | 楊舜安 | 佑康居家長照機構 | 物治系 | 講者1人 師生31人 |
| 109.10.22 | 校友傳承座談會 | 吳佳珉 | 南投基督教醫院 | 物治系 | 講者1人 師生31人 |
| 109.10.24 | 微型徵才博覽會 | 陳學維 吳定中 | 重維恩歐比集團 人一物理治療所 | 物治系 | 講者1人 師生11人 |
| 109.10.26 | 線上履歷健診 | 吳俊裕 | 財團法人終身學習基金會 | 物治系 | 講者1人 師生8人 |
| 109.12.04 | 校友傳承座談會 | Cathianna Greaves | Excel Physical Therapy Clinic | 物治系 | 講者1人 師生14人 |
| 109.10.05 | 馬來西亞文化講座 | 鍾綺雯 研究員 | 益生生物科技股份有限公司 | 生科系 | 講者:1人 教師:1人 學生:40人 |
| 109.10.12 | 日本文化講座 | 邱駿彥 教授 | 中國文化大學 法律學系 | 生科系 | 講者:1人 教師:1人 學生:40人 |
| 109.10.27 | 校友傳承座談會 | 俞喬治 | 聚品科技有限公司 | 生科系 | 講者:1人 |

① 醫療健康學院

| 日期 | 研討會名稱或講題 | 主講者 | 現職單位 | 主辦單位 | 參與人數 |
|-----------|------------------|-------------|-------------------|-------------|-----------------------|
| | | 總經理 | | | 教師1人 學生35人 |
| 109.10.29 | 2020 彩弘人生就業講座 | 張楷沅 業務經理 | 基龍米克斯生物科技股份有限公司 | 生科系 | 講者1人 教師6人 學生50人 |
| 109.11.06 | 談生科產業未來發展及選材趨勢 | 張元鐸 副理 | 益弘儀器股份有限公司 | 生科系 | 講者1人 教師6人 學生23人 |
| 109.11.10 | 談生科產業未來發展及選材趨勢 | 呂洸彥 工程師 | 上泰儀器股份有限公司業務 | 生科系 | 講者1人 教師6人 學生33人 |
| 110.05.12 | 生科人，妳(你)準備好了嗎? | 陳明弘 工程師 | 上泰儀器股份有限公司業務 | 生科系 | 講者1人 學生30人 |
| 109.09.17 | 營養師之路 | 謝惠敏 | 台中榮總營養室 | 營養系暨營養醫學研究所 | 講者1人 學生100人 |
| | 養護中心營養照護實務 | 李昱陞 | 永信松柏園營養中心 | 營養系暨營養醫學研究所 | |
| 109.09.24 | 醫院餐廚製備管理 | 許總鑫 餐廚顧問 | 光田仁馨樂活園區 | 營養系暨營養醫學研究所 | 講者1人 學生100人 |
| | 臨床營養師工作 | 江宗謙 | 賢德醫院 | 營養系暨營養醫學研究所 | 講者1人 學生100人 |
| 109.10.08 | 長期照護臨床營養 | 林淑雯 | 光田醫院 | 營養系暨營養醫學研究所 | 講者1人 學生100人 |
| | 團膳營養師的工作 | 張綺玲 | 台邑食品 | 營養系暨營養醫學研究所 | 講者1人 學生100人 |
| 109.10.22 | 醫院營養師工作分享 | 王葦寧 | 台中榮總營養室 | 營養系暨營養醫學研究所 | 講者1人 學生100人 |
| | 長照 2.0-居家營養照護與復能 | 李晉宇 所長 | 億家安居家物理治療所 | 營養系暨營養醫學研究所 | 講者1人 學生100人 |
| 109.11.05 | 慢性病營養衛教 | 盧思穎 | 禎宏診所/太平瑞昌藥局 | 營養系暨營養醫學研究所 | 講者1人 學生100人 |
| | 營養師職場上的溝通與協調分享 | 林科廷 | 蘇澳醫院/長庚醫院 | 營養系暨營養醫學研究所 | 講者1人 學生100人 |
| 109.11.12 | 老人長照與營養專業在生技業的發展 | 劉心香 | 恆安老人長期照護中心/昱倫生技公司 | 營養系暨營養醫學研究所 | 講者1人 學生100人 |

① 醫療健康學院

| 日期 | 研討會名稱或講題 | 主講者 | 現職單位 | 主辦單位 | 參與人數 |
|-----------|---------------------------|-------------|---------------------------------|-------------|--------------------------|
| | 營養師的職涯方向及考照經驗分享 | 鄭佳豪 | 鈺珍記食品股份有限公司 駐校團膳營養師/晟德大藥廠股份有限公司 | 營養系暨營養醫學研究所 | 講者1人 學生100人 |
| 109.11.19 | 臨床小兒營養 | 何埤安 | 亞東醫院 | 營養系暨營養醫學研究所 | 講者1人 學生100人 |
| | 營養師經驗分享(針對老人肌少,三高之臨床營養探討) | 湯悅琦 | 衛福部朴子醫院 | 營養系暨營養醫學研究所 | 講者1人 學生100人 |
| 110.04.01 | 分享營養師考照與營養師相關工作的經歷 | 鄭佳豪/ 張珮瑄 | 晟德大藥廠股份有限公司/中國醫藥大學附設醫院 | 營養系暨營養醫學研究所 | 講者1人 學生100人 |
| 110.04.08 | 分享營養師考照與營養師相關工作的經歷 | 吳佳燕/ 黃昇民 | 中國醫藥大學分子醫學中心/ | 營養系暨營養醫學研究所 | 講者1人 學生100人 |
| 110.04.29 | 我們與惡性腫瘤的距離 | 王啟仲/ 簡義忠 | 輔仁大學/中國醫藥大學附設醫院 | 營養系暨營養醫學研究所 | 講者1人 學生100人 |
| 109.09.24 | 語聽系職涯輔導講座 | 柯秀芬 | 沐恩語言治療所 | 語聽系 | 48 |
| 109.10.08 | 企業說明會 | 劉郁君 | 晨心早療中心(社團法人台灣健康整合服務協會) | 語聽系 | 26 |
| 109.10.14 | 職涯輔導講座-聽力產業分享 | 謝國靜 | 美律富聆股份有限公司 | 語聽系 | 30 |
| 110.05.08 | 校友傳承-國考準備與實習心得分享 | 蔡佳伶 | 彰化二林基督教醫院 | 語聽系 | 30 |
| 110.05.30 | 校友傳承-國考準備經驗分享&升學與就業抉擇 | 何佩璇 | 馬偕醫學院聽力暨語言治療學系碩士班 | 語聽系 | 30 |
| 110.06.17 | 企業說明會 | 林寬齊 | 利凌股份有限公司 | 語聽系 | 27 |
| 109.09.09 | 講題:2020彩弘人生就業服務系列活動「履歷健診」 | 張聖宗 林辰柔 | 全國動物醫院培訓部主任/台灣福懋毛公館動物醫院院長 | 動保學程 | 講者:2人 學生:6人 |
| 109.09.18 | 講題:109年度實務導向-「動物福祉」協同教學 | 林維莉 專案經理 | 微粒兒生技有限公司 | 動保學程 | 講者:1人 老師:1人 學生:60人 |
| 110.03.24 | 講題:小寵物大市場、大數據帶你走進寵物世界的藍海 | 梅國華 執行長 | 亞龐國際商業顧問公司&台灣寵物發展協會 | 動保學程 | 講者:1人 老師:1人 學生:21人 |

① 醫療健康學院

| 日期 | 研討會名稱或講題 | 主講者 | 現職單位 | 主辦單位 | 參與人數 |
|--------------|--|--|------------------------------------|------|--|
| 110.03.30 | 講題：彩弘人生就業服務系列活動就業講座「寵物產業經營與管理實務」-如何走出自己的一片天，興趣與工作如何兼具。 | 楊暉楨 校長 | 彰化鹿和訓犬學校 | 動保學程 | 講者：1人 老師：1人 學生：39人 |
| 110.03.31 | 講題：貓可貓 非常貓～讓我們重新認識貓 | 周瑾珊 | 社團法人中華友善星球執行長 | 動保學程 | 講者：1人 老師：4人 學生：118人 高中學生：39位 高中老師：1人 |
| 110.03.31 | 講題：勞動基準,勞工保險,勞資爭議處理 | 蔡依婷 | 華人人力資源管理顧問有限公司法務副理 | 動保學程 | 講者：1人 學生：23人 |
| 110.04.10 | 講題：110 年高教深耕分項 A-3 學生專業知識與實作能力及檢核-專業證照輔導班(寵物美容 C 級檢定證照班) | 曾柏邨 | 台灣育犬協會 | 動保學程 | 講者：1人 老師：2人 學生：51人 |
| 110.04.16 | 講題：110 年高教深耕分項 A-3 學生專業知識與實作能力及檢核-專業證照輔導班(寵物美容 C 級檢定證照班) | 楊翠娟 | 哈吉名犬美容工作室 | 動保學程 | 講者：1人 老師：2人 學生：51人 |
| 110.04.23 | 講題：110 年高教深耕分項 A-3 學生專業知識與實作能力及檢核-專業證照輔導班(寵物美容 C 級檢定證照班) | 游碧欣 | 河童寵物部屋 | 動保學程 | 講者：1人 老師：2人 學生：51人 |
| 110.04.27 | 講題：110 年高教深耕分項 A-3 學生專業知識與實作能力及檢核-專業證照輔導班(寵物美容 C 級檢定證照班) | 楊翠娟 | 哈吉名犬美容工作室 | 動保學程 | 講者：1人 老師：2人 學生：51人 |
| 110.04.28 | 講題：「110 年度職場導航計畫」-就業媒合 | 陳惠玟 | 智璞管理顧問有限公司總監 | 動保學程 | 講者：1人 老師：2人 媒合廠商：2間 學生：41人 |
| 110.05.06-07 | 2021 第一屆國際寵物健康與服務研討會 2021 The 1 st | 陳道杰 DJ Chen/ 共吉 Yoshitaka Kyouda/ 湯田孝湯 | 全國動物事業群/日商・利其爾股份有限公司 /台大農學院/頂尖寵 | 動保學程 | 師生：175 外賓：157 |

① 醫療健康學院

| 日期 | 研討會名稱或講題 | 主講者 | 現職單位 | 主辦單位 | 參與人數 |
|---------------------|--|--|---|------|--------------------------|
| | International Symposium on Pet Wellness and Services | 淺裕美 Yumi Yuasa/ 鍾鎧璜 Michael Chung/ 侯志遠 Chih-Yuan Hou/ 崔智映 Sara Choi/ 陳姿君 Tzu-Chun Chen/ 羅文翊 Wen-I Lo | 物事業有限公司/ 魚中魚樂活有限公司/ 板橋肥肥寵物美容/ 台灣寵物產業發展協會/ 魚中魚樂活有限公司 | | |
| 110.05.12 | 講題：未來規劃暨職場講座 | 陳宜玚 獸醫助理 | 毛公館動物醫院 獸醫 | 動保學程 | 講者：1人 老師：1人 學生：23人 |
| 110.05.18 | 講題：110 深耕計畫「G1- 拓展師生國際交流」- 日本寵物業者對寵物新產品開發的行銷企劃 | 共田吉孝 業務副理 | 日商・利其爾股份有限公司 台灣・香港地區 | 動保學程 | 講者：1人 老師：1人 學生：59人 |
| 110.05.18 | 110 深耕計畫「G1- 拓展師生國際交流」- 日本寵物業者對寵物新產品開發的行銷企劃 | 林子珊 銷售企劃經理 | 日商・利其爾股份有限公司 台灣地區 | 動保學程 | 講者：1人 老師：1人 學生：59人 |
| 110.05.25 | 110 深耕計畫「G1- 拓展師生國際交流」- 日本寵物業者對做寵物商品如何做行銷推廣行銷企劃 | 共田吉孝 業務副理 | 日商・利其爾股份有限公司 台灣・香港地區 | 動保學程 | 講者：1人 老師：1人 學生：52人 |
| 110.05.25 | 110 深耕計畫「G1- 拓展師生國際交流」- 日本寵物業者對做寵物商品如何做行銷推廣行銷企劃 | 林子珊 銷售企劃經理 | 日商・利其爾股份有限公司 台灣地區 | 動保學程 | 講者：1人 老師：1人 學生：52人 |
| 110.06.01 | 110 深耕計畫「G1- 拓展師生國際交流」- 日本寵物產業美容業者如何做產業的行銷企劃 | 佐瀨榮子 (日籍講師) | 寵物美麗藝術工作室 | 動保學程 | 講者：1人 老師：1人 學生：59人 |
| 110.06.02 | 110 深耕計畫「G1- 拓展師生國際交流」- 日本寵物產業美容業者如何做產業的行銷企劃 | 狩野美玲 (日籍講師) | 愛股份有限公司 | 動保學程 | 講者：1人 老師：1人 學生：59人 |
| 109.08.13-109.08.27 | 「國越文化」越南語及文化之課程教學 | 武氏翠雲 經理 | 祥逸國際股份有限公司 | 健管系 | 老師2位 學生11位 |

① 醫療健康學院

| 日期 | 研討會名稱或講題 | 主講者 | 現職單位 | 主辦單位 | 參與人數 |
|-----------|---|--|---|------|-----------------------|
| 109.09.28 | 「美國入出境、醫院防疫及個人防疫」 | Penny 護理長 | 亞太社區健康醫療中心(APHCV) | 健管系 | 16 |
| 109.10.21 | 課程名稱：醫院評鑑 協同內容：JCI 評鑑 | 李合幼 組長 | 澄清綜合醫院中港分院病歷室 | 健管系 | 78 |
| 109.10.28 | 課程名稱：醫院評鑑 協同內容：急重症評鑑 | 張靖偲 組長 | 澄清綜合醫院中港分院人資室 | 健管系 | 78 |
| 109.09.29 | 「Health Financing for Covid-19 in Indonesia from the Government and Societal Perspective、Stunting and Malnutrition、Risk management: how to manage your risk under the pandemic of Covid-19、The Implementation of Early Detection SOP on Covid-19 in a Private Hospital in Indonesia。」 | Dr Tri Ani Marwati、 Dr. Han Wang、 Dr. Ping-Hua Chang | Budi antoso, S.Psi, MKM | 健管系 | 79 |
| 109.10.05 | 「越南入出境、醫院防疫及個人防疫」線上講座， | 潘美伶 | 越南震興醫院主任 | 健管系 | 15 |
| 109.10.08 | 廠商座談暨實習機構說明會 | 1.廖文良高專 2.黃佩勤社工師 3.吳佳諭課長 4.徐仁駿經理 5.陳家琮主任 | 1.光田醫療社團法人光田綜合醫院教學部 2.財團法人臺中市私立好耆老人長期照顧中心 3.澄清綜合醫院中港分院病歷課 4.富邦人壽保險股份有限公司 5.台灣屈臣氏個人用品商店股份有限公司人資處 | 健管系 | 廠商5位 學生59位 教師2位 |
| 109.11.03 | 臺灣地區醫療資源均等性與效率分析 | 陳彥臻 資深助理專員 | 童綜合醫療社團法人童綜合醫院 | 健管系 | 80 |
| 109.11.04 | 品質管理提升於醫療場域實務分享-以臺中榮總呼吸加護病房為例 | 傅彬貴 主任 | 臺中榮民總醫院呼吸加護病房 | 健管系 | 83 |
| 109.11.18 | 品保管控理念於德康生技公司製程、產品、專利及服務之應用 | 楊雅婷 專員 | 德康生物科技股份有限公司企劃 | 健管系 | 82 |

① 醫療健康學院

| 日期 | 研討會名稱或講題 | 主講者 | 現職單位 | 主辦單位 | 參與人數 |
|-----------|---|--------------------------|------------------------|--------|--------------------|
| 109.11.20 | 人類發展與健康需求-學齡前兒童常見的發展問題與健康需求 | 邱語蘋 契約護理師 | 臺中榮總 | 健管系 | 89 |
| 110.05.03 | IMA 網路行銷分析師證照輔導 | 何金原 | 微析科技執行長 | 健管系 | 117 |
| 110.05.14 | 銀髮運動產業-談YMCA 高齡四輪傳動健康促進 永信藥品公司醫藥行銷處黃灑雅經理 | 蔡雅雯 主任 | 台中市基督教青年會 | 健管系 | 14 |
| 110.05.14 | 醫藥生技產業的現況與未來 | 黃灑雅 經理 | 永信藥品公司醫藥行銷處 | 健管系 | 14 |
| 109.09.21 | 長期照顧產業領域趨勢與就業 | 陳冠樺 店長 | 福樂多事業股份有限公司 | 老福系(所) | 學生40位 系上老師1位 |
| 109.09.23 | 長期照顧產業領域趨勢與就業 | 陳冠樺 | 福樂多事業股份有限公司/店長 | 老福系(所) | 學生38位 系上老師1位 |
| 109.10.13 | 職涯輔導講座 | 龍依柔 主任 | 錠律保險經紀人 | 老福系(所) | 學生41位 系上老師1位 |
| 109.10.13 | 職涯輔導講座 | 曾郁珊 照護職員 | 社團法人雲林縣老人長期照護協會 | 老福系(所) | 學生42位 系上老師1位 |
| 109.12.17 | 1.照護人,有你真好影片公播 2.講座及經驗交流分享(讓自立生活,成為長者與家屬指定的標準照顧方式) | 吳麗雪 副總經理 邱于恬 社工 | 104 銀髮銀行、財團法人弘道老人福利基金會 | 老福系(所) | 學生90位 院長和系上老師2位 |
| 109.12.25 | 長照機構營運與人才培訓理念實務 | 李金水 董事長 賴亭文 主任 | 財團法人彰化縣私立慈恩社會福利慈善事業基金會 | 老福系(所) | 學生20位 系上老師2位 |
| 109.12.17 | 職場態度與高度 | 吳麗雪 副總經理 | 104 銀髮銀行 | 老福系(所) | 學生:80人 系上老師3人 |
| 110.04.07 | 老人實務、商品研發講座 | 王婉如 主任 | 財團法人天主教曉明社會福利基金會 | 老福系(所) | 學生:10人 系上老師:1人 |
| 110.04.27 | 老人實務、商品研發講座 | 陳新傑 系統工程師 | 光田醫療社團法人綜合醫院附設光田護理之家 | 老福系(所) | 學生:6人 系上老師:1人 |
| 110.04.29 | 老人實務、商品研發 | 朱辰喻 執行長 | 台中市私立辰心居家長照機構 | 老福系(所) | 學生:7人 系上老師:1人 |

①醫療健康學院

| 日期 | 研討會名稱或講題 | 主講者 | 現職單位 | 主辦單位 | 參與人數 |
|-----------|-------------------------|-------------|-----------------------|--------|-------------------|
| | 講座 | | | | |
| 110.04.29 | 老人實務、商品研發講座 | 施慧敏 個管員 | 社團法人台灣福氣社區關懷協會(西屯A單位) | 老福系(所) | 學生:7人 系上老師:1人 |
| 110.04.30 | 校友傳承講座 | 陳麗蓉 護理師 | 豐原醫院 | 老福系(所) | 學生:12人 系上老師:1人 |
| 110.04.30 | 校友傳承講座 | 林育珊 照管專員 | 雲林縣衛生局-長照 | 老福系(所) | 學生:12人 系上老師:1人 |
| 110.05.14 | 職涯輔導講座(如何運用建築美學來行銷長趙機構) | 何昆芳 建築師 | 八樂建築師事務所 | 老福系(所) | 學生:10人 系上老師:1人 |
| 110.05.31 | 職涯輔導講座 | 陳信衡 執行長 | 合勤共生宅 | 老福系(所) | 學生:12人 系上老師:1人 |
| 110.06.18 | 職涯輔導講座 | 楊博任 律師 | 敦安法律事務所 | 老福系(所) | 學生:12人 系上老師:1人 |

①民生創新學院

| 日期 | 研討會名稱或講題 | 主講者 | 現職單位 | 主辦單位 | 參與人數 |
|-----------|---|--------------|-----------------------------------|------|------|
| 食品科技系 | | | | | |
| 109.09.25 | Utilization of agricultural wastes as cultural media for microorganism fermentation to create bioproducts | 張耀南教授 | 虎尾科技大學 | 食科系 | 8 |
| 109.10.16 | 保健食品在醣類代謝調控之應用與機制探討 | 盧錫祺教授 | 東海大學 食品科學系 | 食科系 | 8 |
| 109.10.23 | 食品產業發展與資源永續利用的關鍵思維 | 廖啟成所長 | 食品工業研究所 | 食科系 | 8 |
| 109.10.30 | 食品安全/品質相關驗證 | 許瑞琪 主任 | 中華穀類食品工業技術研究所 技術服務組 | 食科系 | 8 |
| 109.09.20 | 我的肉品生涯:過去與現在 | 林國維教授 | 靜宜大學食品 營養學系 | 食科系 | 10 |
| 109.10.04 | 國產硬質玉米之特性與應用 | 賴喜美教授 | 國立臺灣大學 農業化學系 | 食科系 | 10 |
| 109.11.29 | 食品安全與健康風險評估 | 許淑真教授 | 長榮大學環境 與食品安全檢 驗學士學位學 程主任 | 食科系 | 10 |
| 109.12.13 | 預測食品產業新契機 | 郭嘉信 主任暨副教 | 屏東科技大學 食品科學國際 | 食科系 | 10 |

①民生創新學院

| 日期 | 研討會名稱或講題 | 主講者 | 現職單位 | 主辦單位 | 參與人數 |
|-----------------------------|--------------------|---------------|--------------------|------|------|
| | | 授 | 碩士學位學程 | | |
| 110.03.05 | 食品衛生最新法規與重要微生物檢驗方法 | 鄭景陽 研究員 | 食品工業發展研究所 | 食科系 | 800 |
| 110.03.12 | 茶化學綜論 | 賴正南博士 | 行政院農業委員會茶業改良場 | 食科系 | 10 |
| 110.03.26 | 從新興傳染病及動物疫病看食品安全問題 | 林信堂 副教授 | 中興大學食品安全研究所 | 食科系 | 8 |
| 110.04.09 | 我的肉品生涯:過去與現在 | 林國維教授 | 靜宜大學食品營養學系 | 食科系 | 8 |
| 110.03.14 | 目的微生物之篩選策略及技巧 | 邱秋霞教授 | 屏東科技大學食品科學系 | 食科系 | 8 |
| 110.05.09 | 淺談流變學在食品上的應用 | 賴麗旭 終身特聘教授 | 國立中興大學食品暨應用生物科技學系 | 食科系 | 8 |
| 餐旅管理系 | | | | | |
| 109.08.12 - 109.08.14 | 2020「新星相惜」惜食夏令營 | 環境基金會 | 環境基金會 | 餐旅系 | 60 |
| 109.09.18 | 羅東高商體驗營 | 廖國智老師 | 弘光科技大學 | 餐旅系 | 40 |
| 109.09.25 | 餐旅標竿講座 | 鄭東波協理 | 長榮國際旅業部 | 餐旅系 | 165 |
| 109.10.05 | 餐旅人力資源管理協同教學 | 張嘉麟經理 | 雲品溫泉酒店活動組 | 餐旅系 | 46 |
| 109.10.12 | 餐旅人力資源管理協同教學 | 吳滿玉經理 | 裕元花園酒店人力資源部 | 餐旅系 | 46 |
| 109.10.14 | 新營高工課程體驗 | 許素鈴老師 | 弘光科技大學 | 餐旅系 | 24 |
| 109.10.22 | 長春藤高中參訪體驗課程 | 許素鈴老師 | 弘光科技大學 | 餐旅系 | 45 |
| 109.10.22 | 長春藤高中參訪體驗課程 | 許素鈴老師 | 弘光科技大學 | 餐旅系 | 45 |
| 109.10.22 | 顧客關係管理協同教學 | 張育豪負責人 | 伴久巴斯克蛋糕工作室 | 餐旅系 | 46 |
| 109.10.23 | 餐旅標竿講座 | 容繼業講座教授 | 弘光科技大學 | 餐旅系 | 167 |
| 109.10.26 | 餐旅行銷管理協同教學 | 洪忠權創意總監 | 商瑪廣告事業有限公司 | 餐旅系 | 162 |
| 109.10.30 | 酒類導論協同教學 | 陳彥鏗品牌大使 | 合力酒廠 | 餐旅系 | 54 |
| 109.11.02 | 中餐實務協同教學 | 林士育老師 | 學生實習餐廳主廚 | 餐旅系 | 26 |
| 109.11.03 | 餐旅人力資源管理協同教學 | 盧桂美諮詢師 | 向天高心理工作室 | 餐旅系 | 54 |
| 109.11.03 | 中餐實務協同教學 | 林士育老師 | 學生實習餐廳主廚 | 餐旅系 | 29 |
| 109.11.05 | 顧客關係管理協同教學 | 鍾常霞 吳妹靜 | 台中港酒店訂房組/夢想12旅店客務部 | 餐旅系 | 46 |
| 109.11.05 | 中餐實務協同教學 | 黃振勝主廚 | 蘑菇部落神農養生料理餐廳 | 餐旅系 | 42 |
| 109.11.05 | 職涯輔導講座 | 陳韋成吧台組 | 前啡常飲料店 | 餐旅系 | 40 |

①民生創新學院

| 日期 | 研討會名稱或講題 | 主講者 | 現職單位 | 主辦單位 | 參與人數 |
|-----------|------------------------|--------------------|----------------------|------|------|
| | | 長 | | | |
| 109.11.05 | 職涯輔導講座 | 蔡孟易廠長 | 如邑堂 | 餐旅系 | 72 |
| 109.11.06 | 餐旅標竿講座 | 曹忠猷副處長 | 交通部觀光局參山 國家風景區管理處 | 餐旅系 | 162 |
| 109.11.06 | 餐旅人力資源管理協同教學 | 盧桂美諮詢師 | 向天高心理工作室 | 餐旅系 | 20 |
| 109.11.13 | 餐旅人力資源管理協同教學 | 朱育瀚所長 | 育法勞務管理事務所 | 餐旅系 | 20 |
| 109.11.16 | 餐旅行銷管理協同教學 | 牛一帆執行長 | 擎天網路科技 | 餐旅系 | 160 |
| 109.11.16 | 餐旅人力資源管理協同教學 | 馬中良總監 | 前法蘭瓷音樂餐廳 | 餐旅系 | 39 |
| 109.11.20 | 餐旅標竿講座 | 林佩霓執行長 | 黑沃咖啡 | 餐旅系 | 162 |
| 109.11.23 | 餐旅人力資源管理協同教學 | 陳國明創辦人 | 禮來居手打烏龍麵 | 餐旅系 | 51 |
| 109.11.26 | 職涯輔導講座 | 林建廷主廚兼 負責人 | 濱酒場 | 餐旅系 | 13 |
| 109.11.26 | 職涯輔導講座 | 陶緒康行銷 經理/侍酒師 | 詩人酒窖有限公司 | 餐旅系 | 41 |
| 109.11.26 | 校友傳承座談會 | 林福麟負責人 | 大衛真空食品 | 餐旅系 | 16 |
| 109.12.11 | 向師長看齊講座-斜槓吧! 餐旅 | 張祐銘講師 | 弘光科技大學 | 餐旅系 | 165 |
| 109.12.17 | 餐酒館分子料理示範交流 | Francis Beauvais | Ruban Bistro | 餐旅系 | 31 |
| 109.12.24 | 聖誕蛋糕裝飾 | 廖柏懿技術顧問 | 席樂法式餐廳 | 餐旅系 | 44 |
| 109.12.29 | 聖誕蛋糕裝飾 | 廖柏懿技術顧問 | 席樂法式餐廳 | 餐旅系 | 60 |
| 109.12.30 | 茶風味語言 | 藍大誠負責人 | 茶米店 | 餐旅系 | 31 |
| 110.01.07 | 法式甜點示範交流 | Cyrille Courant | 1789 Cafe | 餐旅系 | 52 |
| 110.01.07 | 法式甜點示範 | Cyrille Courant | 1789 Cafe | 餐旅系 | 52 |
| 110.01.09 | 飲調證照導入課程 | 許素鈴老師 | 弘光科技大學 | 餐旅系 | 15 |
| 110.01.10 | 弘光餐旅生涯體驗課程-咖啡、西餐 | 許素鈴老師 王志榮老師 | 弘光科技大學 | 餐旅系 | 37 |
| 110.01.23 | 高中職體驗課程-烘焙 | 黃汶達老師 | 弘光科技大學 | 餐旅系 | 58 |
| 110.01.27 | 「本位課程規劃與Rubrics 尺規之運用」 | 陳繁興校長 | 前建國科技大學 | 餐旅系 | 20 |
| 110.01.28 | 技優領航計畫 | 陳豐志副主廚 | 台南遠東香格里 拉飯店 | 餐旅系 | 12 |
| 110.02.02 | 新年伴手禮 | 羅因生師傅 | 珍愛烘焙坊 | 餐旅系 | 10 |
| 110.03.11 | 塔皮類製作應用 | 劉建廷助理廚師 | 日月千禧極炙牛排館 | 餐旅系 | 19 |
| 110.03.11 | 啡立體雕花-雕出你的心 | 劉昱萱講師 | 小仙創意拉花工作室 | 餐旅系 | 8 |
| 110.03.29 | 企業講座-台灣的米其林之路 | 黃以倫 Alain 行政主廚 | 台北米其林二 星RAW 餐廳 | 餐旅系 | 178 |
| 110.03.29 | 業界職涯導師講座 | 黃以倫 Alain 行政主廚 | 台北米其林二 星RAW 餐廳 | 餐旅系 | 140 |
| 110.04.18 | 餐的藝術-餐酒搭配課程 | 胡湘苓老師 | 弘光科技大學 | 餐旅系 | 35 |

①民生創新學院

| 日期 | 研討會名稱或講題 | 主講者 | 現職單位 | 主辦單位 | 參與人數 |
|---------------|--|---------------|------------------|-------------|------|
| | | 王志榮老師 | | | |
| 110.04.22 | 全心當下-能量、調適力和工作力 | 郭詩屏博士 後研究員 | SKY校園快樂 台灣團隊 | 餐旅系 | 168 |
| 110.04.26 | 總整課程協同教學-房務管理與實務 | 游偉霖總監 | 裕元花園酒店客房部 | 餐旅系 | 53 |
| 110.04.29 | 技優領航計畫-義式料理 | 楊盛堯主廚 | 中央書局 | 餐旅系 | 15 |
| 110.04.30 | 總整課程協同教學-房務管理與實務 | 游偉霖總監 | 裕元花園酒店客房部 | 餐旅系 | 54 |
| 110.05.03 | 總整課程協同教學-餐旅人力資源管理 | 張嘉麟經理 | 台中日光溫泉 會館餐飲部 | 餐旅系 | 66 |
| 110.05.07 | 實務課程協同教學-消費者心理學 | 謝竣翔總經理 | 騏璣資訊科技 股份有限公司 | 餐旅系 | 51 |
| 110.05.08 | 杯飾點心體驗及巧克力糖示範課程 | 葉達恕同學 | 弘光科技大學 | 餐旅系 | 47 |
| 110.05.10 | 技優領航計畫企業講座-米其林系列講座第二場-亞洲最佳女主廚-「新時代女性的習廚之路」-談亞洲最佳女主廚的光環背後 | 陳嵐舒主廚 | 小樂沐餐廳 | 餐旅系 | 170 |
| 110.05.10 | 實務課程協同教學-飲務創業實務專題 | 楊晉棠負責人 | 沒有名字的咖啡館 | 餐旅系 | 20 |
| 110.05.13 | 技優領航計畫-世界年輕廚師協會冠軍菜餚分享 | 陳垣旭主廚 | One Day 某一天 | 餐旅系 | 21 |
| 110.05.14 | 實務課程協同教學-網路行銷與消費者行為 | 謝竣翔總經理 | 騏璣資訊科技 股份有限公司 | 餐旅系 | 51 |
| 110.05.14 | 技優領航計畫-餐桌主題佈置與實作課程 | 盧敏榮設計師 | 花藝空間 | 餐旅系 | 40 |
| 110.05.17 | 總整課程協同教學-餐旅人力資源管理(線上遠距教學) | 吳滿玉總監 | 裕元花園酒店 管理部 | 餐旅系 | 66 |
| 110.05.24 | 總整課程協同教學-餐旅人力資源管理(線上遠距教學) | 林祐立招募襄理 | 王品集團 人力資源部 | 餐旅系 | 66 |
| 110.05.24 | 總整課程協同教學-房務管理與實務(線上遠距教學) | 洋家祥經理 | 台中福華飯店 房務部 | 餐旅系 | 53 |
| 110.05.28 | 總整課程協同教學-房務管理與實務(線上遠距教學) | 洋家祥經理 | 台中福華飯店 房務部 | 餐旅系 | 54 |
| 民生創新學院-化妝品應用系 | | | | | |
| 109.09.03 | 牡丹玫瑰香水調香課程一(上午場) | 葉曉菱 | 綠威花園有限公司 | 化妝品創 研中心 | 47 |
| 109.09.03 | 牡丹玫瑰香水調香課程二(下午場) | 葉曉菱 | 綠威花園有限公司 | 化妝品創 研中心 | 47 |
| 109.09.04 | 牡丹玫瑰香水調香課程三(上午場) | 葉曉菱 | 綠威花園有限公司 | 化妝品創 研中心 | 48 |

①民生創新學院

| 日期 | 研討會名稱或講題 | 主講者 | 現職單位 | 主辦單位 | 參與人數 |
|-----------|----------------------|-------------------------|-----------------------------------|---------|------|
| 109.09.04 | 牡丹玫瑰香水調香課程四(下午場) | 葉曉菱 | 綠葳花園有限公司 | 化妝品創研中心 | 48 |
| 109.10.17 | 香氛水語-我的香水主張課程(上午場) | 歐明秋 | 弘光科技大學 | 化妝品創研中心 | 17 |
| 109.10.17 | 香氛水語-我的香水主張課程(下午場) | 歐明秋 | 弘光科技大學 | 化妝品創研中心 | 17 |
| 109.09.17 | 舉辦「校園講座」 | 簡淑玲 | 弘光科技大學 | 妝品系 | 163 |
| 109.10.12 | 舉辦「變妝皇后 drag makeup」 | 美國籍 Ellery Hamann | 弘光科技大學 | 妝品系 | 180 |
| 109.10.27 | 「形象造型講座」 | 法國籍法比歐 keiko ka 老師 | 弘光科技大學 | 妝品系 | 250 |
| 109.10.28 | 人體試驗統計法及數據呈現課程 | 許慈芳 | 弘光科技大學 | 化妝品創研中心 | 35 |
| 109.10.29 | 人氣商品攝影教學暨實作課程 | 溫金龍 | 弘光科技大學 | 化妝品創研中心 | 36 |
| 109.10.29 | 化妝品美容產業工作職場分析 | 許儷齡 | 佐登妮絲國際股份有限公司 | 妝品系 | 130 |
| 109.10.31 | 自動面膜機實作課程 | 袁明禎 | 思伶科技股份有限公司 | 化妝品創研中心 | 15 |
| 109.11.12 | 教育訓練課程 | 鐘伊璇 | 康倪國際企業股份有限公司 | 化妝品創研中心 | 31 |
| 109.11.12 | 化妝品流行趨勢與職場能力 | 陳科仰 | 京漾生技事業有限公司 | 妝品系 | 15 |
| 109.11.26 | 探索澳打新人生，為自己生活找尋更多解答 | 張育華 | My Place Massage & Foot Spa | 妝品系 | 178 |
| 109.11.28 | 香水調製 | 葉曉菱 | 綠葳花園有限公司 | 妝品系 | 23 |
| 110.03.20 | 職場面試攻略 | 林秀蘭 | 麗的國際股份有限公司 | 妝品系 | 106 |
| 110.03.31 | ITEC 國際專業認證課程說明會 | 何耐銀 | 八金印國際美容機構 | 妝品系 | 106 |
| 110.04.09 | 2021 化妝品產學創新研討會 | 易光輝 | 弘光科技大學 | 化妝品創研中心 | 264 |
| | | 施凱鈞 | 獨角獸股份有限公司 | | |
| | | 林江祥 | 強全企業股份有限公司 | | |
| | | 楊天銘 | 麥迪創意股份有限公司 | | |
| 110.04.30 | 社區美容課程 | 陳佳惠 | 弘光科技大學 | 化妝品創研中心 | 29 |
| 110.05.13 | 校友傳承座談會、業界職涯 | 羅思璇 巫松泉 | 科有實業股份有限公司、香林企 | 妝品系 | 67 |

①民生創新學院

| 日期 | 研討會名稱或講題 | 主講者 | 現職單位 | 主辦單位 | 參與人數 |
|----------------|-----------------------|----------------------------------|--|---------|------|
| | | | 業股份有限公司 | | |
| 110.05.21 | 臨床試驗倫理與法規 | 許慈芳 | 弘光科技大學 | 化妝品創研中心 | 44 |
| 110.06.04 | 傳統防腐的現狀與未來 | 陳祁樹慎 | 愛喆藍化妝品創新配方工作室 | 化妝品創研中心 | 55 |
| 110.06.05 | 無添加防腐的基本概念與分類說明 | 陳祁樹慎 | 愛喆藍化妝品創新配方工作室 | 化妝品創研中心 | 52 |
| 110.06.11 | 人體研究倫理審查申請實作 | 許慈芳 | 弘光科技大學 | 化妝品創研中心 | 46 |
| 110.06.18 | 人體研究倫理審查常見問題與疏失 | 許慈芳 | 弘光科技大學 | 化妝品創研中心 | 40 |
| 110.07.02 | 化妝品的法規變遷課程 | 陳祁樹慎 | 愛喆藍化妝品創新配方工作室 | 化妝品創研中心 | 49 |
| 110.07.03 | 介紹化妝品登錄平台與演練與PIF介紹 | 陳祁樹慎 | 愛喆藍化妝品創新配方工作室 | 化妝品創研中心 | 51 |
| 民生創新學院-美髮造型設計系 | | | | | |
| 109.09.15 | 校友傳承座談會 | 蔡欣淳店長 | Sieg Hair Salon | 美髮系 | 47 |
| 109.09.17 | 職涯輔導講座 | 鍾宜芝設計師 | Korewa Hair Salon | 美髮系 | 46 |
| 109.09.30 | 企業說明會 | 林志鴻設計師 | UNITI HAIR SALON | 美髮系 | 45 |
| 109.10.15 | 專題演講-avant garde 前衛造型 | 劉浩宇設計師 | Eros | 美髮系 | 236 |
| 109.10.19 | 實務研習-潮流燙髮實務 | 陳柏樺設計師 | Korewa hair salon | 美髮系 | 81 |
| 109.11.05 | 專題演講-俐落男士髮型 | 李俊生負責人 | Slick Barbershop | 美髮系 | 185 |
| 109.11.16 | 實務研習-流行短髮造型 | 蔡欣淳設計師 | FOUR hair concept | 美髮系 | 74 |
| 109.11.17 | 職涯輔導講座 | 張貴珍經理 | 快樂髮型/ | 美髮系 | 36 |
| 109.12.14 | 實務研習-商業男士髮型實務操作 | 林志鴻設計師 | 堤基股份有限公司 | 美髮系 | 67 |
| 110.01.07 | 專題演講-外景造型 | 張億生設計師 | Casa & View hair | 美髮系 | 200 |
| 110.03.04 | 專題演講-野人髮型品牌分享 | 傅華偉設計師 | Barbershop | 美髮系 | 162 |
| 110.03.15 | 實務研習-歐美手刷染 | 吳昱成講師 | Create hair salon 創造髮型沙龍 | 美髮系 | 57 |
| 110.03.25 | 專題演講-有機模式 | 王品皓總監 | 有機模式國際有限公司 | 美髮系 | 192 |
| 110.04.08 | 廠商座談會 | 1.劉建鴻總經理 2.杜明倫人事主管 3.周佳欣副理 | 1.名流髮型 2.斐瑟有限公司 3.香港商希思黎化妝品有限公司台灣分公司 | 美髮系 | 134 |
| 110.04.19 | 在日常生活與美感相遇 | 郭家敏設計師 | 斐瑟髮廊 | 美髮系 | 54 |

①民生創新學院

| 日期 | 研討會名稱或講題 | 主講者 | 現職單位 | 主辦單位 | 參與人數 |
|----------------|--------------------------------|--|--|-------------------------|------|
| 110.04.21 | 校友傳承座談會 | 陳浣湘設計師 | 萃沙龍 | 美髮系 | 97 |
| 110.04.29 | 專題演講-美髮產業的自我定義 | 陳俞安色彩講師 | Aveda | 美髮系 | 89 |
| 110.05.13 | 專題演講-從 8+9 到 CEO 我就問你敢不敢 | 高鍾略技術總監 | 光在髮廊 | 美髮系 | 110 |
| 民生創新學院-幼兒保育系 | | | | | |
| 109.09.20 | 重新看見 0-6 歲學習區研討會，地點：圖書館地下室會議廳。 | 許玉齡 | 清華大學 幼兒教育系 | 社團法人中華幼兒教育改革研究會 /幼保系 | 315 |
| 民生創新學院-文化創意產業系 | | | | | |
| 109.10.08 | 地方設計·在地連結- 2020 文化創意產業國際研討會 | 1張聖琳教授 2侯志仁 3馮宇 4Ron Hanson 5Raul Gasque | 1.台灣大學建築與城鄉所教授暨創新設計學院 2.華盛頓大學地景建築系教授 3.IFOFFICE 創意總監暨創辦人 4.白木耳雜誌總編輯暨創辦人 5.記者、藝術家 | 民生創新學院、文化創意產業系 | 213 |
| 109.12.02 | 專題演講-跨文化與圖騰設計 | 羅百伸 | 品牌負責人 | 文化創意產業系 | 64 |
| 109.12.09 | 專題演講-大學設計思考 | 連振佑副教授 | 中原大學景觀系 | 文化創意產業系 | 35 |
| 110.01.07 | 專題演講：社區設計的社會實踐 | 呂耀中 | 水牛設計部落公司 | 文化創意產業系 | 248 |
| 民生創新學院-運動休閒系 | | | | | |
| 109.10.24 | 日月潭獨木舟體驗 | 林展緯 | 暨南大學教授 | 運動休閒系 | 28 |
| 109.10.27 | 自行車維修技巧 | 許元耕 | 深耕運動事業工作室負責人 | 運動休閒系 | 73 |
| 109.11.12 | 職涯輔導座談會 | 陳雅惠 | 鴻禧旅行社協理 | 運動休閒系 | 62 |
| 109.11.24 | 自行車領團協同教學 | 張泳宏 | 單車人傳媒有限公司編輯 | 運動休閒系 | 70 |
| 109.11.25 | 辦理校友傳承講座 | 洪瑞堃 | 4+ Four Plus Fitness 健身教練 | 運動休閒系 | 65 |
| 109.11.26 | 職涯輔導座談會 | 楊玉佳 | 悠活渡假事業股份有限公司人資部主任 | 運動休閒系 | 58 |
| 109.12.01 | 領隊與旅行社之關係 | 施玗辰 | 百威旅行社副理 | 運動休閒系 | 62 |
| 110.01.08 | 旅行社線控產品規劃 | 施玗辰 | 百威旅行社副理 | 運動休閒系 | 62 |
| 110.03.12 | 如何設計自我體適能訓練 | 劉冠廷 | 彰化縣衛生局運動指導教練 | 運動休閒系 | 52 |
| 110.03.24 | 如何代言地方行銷 | 王怡之 | 日本埼玉縣觀光大使 | 運動休閒系 | 41 |
| 110.03.26 | 運動後自我筋膜放鬆 | 高詣凱 | 台灣運動保健協 | 運動休閒系 | 57 |

①民生創新學院

| 日期 | 研討會名稱或講題 | 主講者 | 現職單位 | 主辦單位 | 參與人數 |
|---------------------|--|----------------------|---------------------------|-----------|------|
| | | | 會自我筋膜放鬆 指導員 | | |
| 110.03.26 | 運動保健按摩技巧 | 林昆霖 | 台灣運動保健協會 運動按摩技術員 | 運動休閒系 | 57 |
| 110.05.04 | 國內旅遊行程行銷 | 施玗辰 | 百威旅行社副理 | 運動休閒系 | 58 |
| 110.05.05 | 城市行銷實務分享 | 黃柏憲 | 傑森整合行銷股份 有限公司副主任 | 運動休閒系 | 60 |
| 110.05.11 | 如何運用 AIPS 設計旅遊紀念品 | 羅丹菱 | 鼎香風國際企業有 限公司行銷企劃 | 運動休閒系 | 59 |
| 110.05.12 | 國內旅遊行銷糾紛處理 | 施玗辰 | 百威旅行社副理 | 運動休閒系 | 57 |
| 民生創新學院-國際溝通英語系 | | | | | |
| 109.10.07 | 「國際行銷特色領域與國際 化學習環境」英文(一) 協同教 學講座 | 李少蓮、 潘美玲、 安譚莊玲 | 銘傳大學 外籍生 | 國際語言系 | 61 |
| 109.10.14 | 「國際行銷特色領域與國際 化學習環境」英文(一) 協同教 學講座 | 李少蓮、 潘美玲、 安譚莊玲 | 銘傳大學 外籍生 | 國際語言系 | 31 |
| 109.10.20 | 「多階段總整問題實作導向課程」 英語口語訓練(三) 協同教學講座 | 郭益雄 | 夏爾歐語語言 公司/教師 | 國際語言系 | 36 |
| 109.10.26 | 「日本文化-實務課程」 跨文化溝通 協同教學講座 | 春木美由紀 | 日籍日語老師 | 國際語言系 | 18 |
| 109.11.02 | 「日本文化-實務課程」 跨文化溝通 協同教學講座 | 蔡惠珍 | 中日口譯工作者 | 國際語言系 | 18 |
| 109.11.12 | 「業職涯諮詢專家」講座 導覽英文 協同教學講座 | 廖財崇 | 沙鹿區公所區長 | 國際語言系 | 33 |
| 109.11.11 -11.12 | 「業職涯諮詢專家」講座 | 郭鐘元 | 英語系兼任講師 | 國際語言系 | 14 |
| 109.12.11 | 「業職涯諮詢專家」講座 | 王崇倫 | 戴爾美語/教師 | 國際語言系 | 23 |
| 110.04.07 | 高教深耕計畫-實務課程 新聞英文 協同教學講座 | 黃順裕 | 敦煌書局中港營業 所/中區營業部經理 | 國際語言系 | 45 |
| 110.04.14 | 高教深耕計畫-實務課程 新聞英文 協同教學講座 | 黃順裕 | 敦煌書局中港營業 所/中區營業部經理 | 國際語言系 | 45 |
| 110.04.16 | 高教深耕計畫-實務課程 英文寫作(四) 協同教學講座 | 鄭育麟 | 富丞旅行社/ 總經理 | 國際語言系 | 43 |
| 110.04.27 | 高教深耕計畫-實作導向課程 英文文法與習作(二) 協同教 學講座 | 王柏婷 | 業界講師 | 國際語言系 | 49 |
| 110.04.28 | 高教深耕計畫-實務課程 新聞英文 協同教學講座 | 黃順裕 | 敦煌書局中港營業 所/中區營業部經理 | 國際語言系 | 45 |
| 110.05.05 | 高教深耕計畫-實作導向課程 新聞英文 協同教學講座 | 黃順裕 | 敦煌書局中港營 業所/中區營業部 經理 | 國際語言 系 | 45 |

①民生創新學院

| 日期 | 研討會名稱或講題 | 主講者 | 現職單位 | 主辦單位 | 參與人數 |
|------------------------|-----------------------------------|-------|-----------------------|-------|------|
| 110.05.12 110.05.19 | 高教深耕計畫-實務課程 新聞英文 協同教學講座 | 黃順裕 | 敦煌書局中港營業 所/中區營業部經理 | 國際語言系 | 90 |
| 110.05.25 | 高教深耕計畫-實作導向課程 英文文法與習作(二)線上專題演講 | 蔣豐維 | 英語系 兼任老師 | 國際語言系 | 49 |
| 110.06.02 | 高教深耕計畫-實務課程 新聞英文 協同教學講座 | 黃順裕 | 敦煌書局中港營業 所/中區營業部經理 | 國際語言系 | 45 |
| 110.06.07 | 彩弘人生 職場英文 協同教學講座 | 鄭育麟 | 富丞旅行社/總 經理 | 國際語言系 | 28 |
| 110.06.09 | 高教深耕計畫-實務課程 新聞英文 協同教學講座 | 黃順裕 | 敦煌書局中港營業 所/中區營業部經理 | 國際語言系 | 45 |
| 民生創新學院-資訊管理系 | | | | | |
| 109.11.25 | 原創動漫 IP『幻狐弗魯菲』整 合應用研討會 | 劉明昆老師 | 弘光科技大學 資管系 | 資訊管理系 | 60 |

①智慧科技學院

| 日期 | 研討會名稱或講題 | 主講者 | 現職單位 | 主辦單位 | 參與人數 |
|-----------|------------------------------------|---------------|--------------------------------|------|------|
| 109.09.16 | 論文寫作與投稿策略 | 楊朝棟終身 特聘教授 | 東海大學圖書 館館長 | 智科學院 | 28 |
| 109.09.18 | 人工智慧決策支援系統應用於 環境安全衛生之開發與客製化 | 江舟峰教授 | 中國醫藥大學 公共衛生學系 | 環安系 | 21 |
| 109.09.25 | AI人工智慧雞尾酒配方應用於廢水處理:預 測與決策加藥系統建立 | 謝文彬博士 | 環境科技及智 慧系統研究中 心總監 | 環安系 | 24 |
| 109.10.16 | 環境檢測業在環保工作所扮演的 角色 | 鄭景智副總經理 | 上準環境科技股份 有限公司 | 環安系 | 21 |
| 109.10.16 | 無人機群飛應用 | 楊浚湧 | 台灣無人機應用發 展協會創意總監 | 資工系 | 58 |
| 109.10.19 | 產業說明會 | 張韶良 | 台灣私立醫療院所 協會顧問 | 醫工系 | 60 |
| 109.10.20 | 介紹產業的現況與發展趨勢 | 鄭伊汝 | 精德實業股份有限 公司製程工程師 | 資工系 | 24 |
| 109.10.21 | 你只是在找工作、還是在成就人 生 | 何啟聖 | 1111人力銀行 總經理 | 資工系 | 60 |
| 109.10.21 | 以學習與職涯規劃為淺談職場 現實~你需準備的能力與心態 | 魏榮君 | 古力穀粒有限 公司負責人 | 資工系 | 25 |
| 109.10.21 | 業界職涯導師諮詢指導 | 李品臻 | HONGOGO SRL (多明尼加) 業務 經理 | 醫工系 | 43 |
| 109.10.23 | 飲用水水源中臭味物質監測技 術發展與應用 | 林財富特聘教授 | 國立成功大學 環境工程學系 | 環安系 | 23 |

①智慧科技學院

| 日期 | 研討會名稱或講題 | 主講者 | 現職單位 | 主辦單位 | 參與人數 |
|-----------|--------------------------------|---------|-------------------------|------|------|
| 109.10.23 | 長照 2.0 的現狀及危機 | 陳筠騏執行長 | 財團法人台中市私立真愛社會福利慈善事業基金會 | 環安系 | 10 |
| 109.10.23 | Scartch 群飛編程軟體介紹 | 楊浚湧 | 台灣無人機應用發展協會創意總監 | 資工系 | 58 |
| 109.10.26 | 產業說明會 | 宋慶龍 | 順力西科技股份有限公司總經理 | 醫工系 | 56 |
| 109.10.28 | 系友傳承座談會 | 廖哲暉 | 衛福部科技發展組研發替代役 | 醫工系 | 88 |
| 109.10.28 | 業界職涯導師諮詢指導 | 李品臻 | HONGOGO SRL (多明尼加) 業務經理 | 醫工系 | 43 |
| 109.10.30 | 離岸風電發展現況及未來風場運維潛力 | 王振昌經理 | 金屬工業研究發展中心海洋科技產業創新服務中心 | 環安系 | 22 |
| 109.11.02 | 產業說明會 | 劉慶森 | 賀康生醫股份有限公司總經理 | 醫工系 | 58 |
| 109.11.06 | Civil-NET[網路 RTK] 高精度 GPS 定位技術 | 陳鴻聖副總經理 | 森泰儀器有限公司 | 環安系 | 23 |
| 109.11.13 | 水資源中心設計興建實例 | 莊和達總經理 | 吉將環境工程有限公司 | 環安系 | 21 |
| 109.11.13 | 下水道系統建設暨檢修維護作業與經營管理經驗分享 | 上官兆祥總經理 | 派浦崙洱股份有限公司 | 環安系 | 9 |
| 109.11.18 | 運用大數據技術於智慧工廠之應用-實務個案分享 | 謝嘉祐 | 酷思大數據執行長 | 資工系 | 41 |
| 109.11.18 | 業界職涯導師諮詢指導 | 李品臻 | HONGOGO SRL (多明尼加) 業務經理 | 醫工系 | 43 |
| 109.11.19 | 運用大數據技術於智慧工廠之應用-實務個案分享 | 謝嘉祐 | 酷思大數據執行長 | 資工系 | 37 |
| 109.11.20 | 5 年級科技人的前半生及台灣綠能的下半輩子 | 吳志傑副總經理 | 曜昇綠能新創事業群 | 環安系 | 22 |
| 109.11.23 | 職涯輔導講座 | 張文濤 | 中國附醫醫工室組員 | 醫工系 | 45 |
| 109.11.25 | 業界職涯導師諮詢指導 | 李品臻 | HONGOGO SRL (多明尼加) 業務經理 | 醫工系 | 43 |
| 109.11.30 | 產業說明會 | 許志仁 | 彰化基督教醫院行政處處長 | 醫工系 | 42 |
| 109.12.04 | 山林水公司簡介暨相關營運案例分享 | 廖宗銘總經理 | 山林水環境工程股份有限公司 | 環安系 | 21 |
| 109.12.07 | 從產官學不同角度來看國內現在與未來無人機的應用與發展 | 童貴珊 | 田屋科技特助 | 資工系 | 99 |
| 109.12.09 | C#應用案例與技術探討 | 林品圻 | 中山醫學大學附設醫院 資訊室軟 | 資工系 | 41 |

①智慧科技學院

| 日期 | 研討會名稱或講題 | 主講者 | 現職單位 | 主辦單位 | 參與人數 |
|-----------|---|--------------|--------------------------|------|------|
| | | | 體工程師 | | |
| 109.12.10 | 物件導向程式實務專案分享 | 文昌明 | 元太科技工業股份有限公司 主任工程師 | 資工系 | 45 |
| 109.12.11 | 電化學氧化技術在有機廢水處理的應用 | 劉奕宏副教授 | 國立中央大學 | 環安系 | 21 |
| 109.12.11 | 鋰離子電池技術與材料設計 | 劉奕宏副教授 | 國立中央大學 | 環安系 | 9 |
| 109.12.18 | 環保標章與永續發展 | 陳靖原總經理 | 財團法人環境與發展基金會 | 環安系 | 21 |
| 109.12.25 | 從環境看見幸福台灣-善循環善經濟 | 黃士漢 副執行秘書 | 行政院環境保護署 土壤及地下水污染整治基金管理會 | 環安系 | 23 |
| 110.01.08 | 智慧科技在職業安全衛生管理上的應用 | 胡冠華教授 | 仁德醫護管理專科學校職業安全衛生科 | 環安系 | 23 |
| 110.01.08 | 企業營運持續管理概論 | 張君興廠長 | 保瑞藥業股份有限公司製造處 | 環安系 | 10 |
| 110.02.26 | 研究生如何建立邏輯及撰寫論文(一) | 黃文鑑院長 | 弘光科技大學智慧科技學院 | 環安系 | 22 |
| 110.03.12 | 口罩的防護與認證標準之探討 | 李書安教授 | 逢甲大學環境工程與科學學系 | 環安系 | 24 |
| 110.03.24 | 資訊人員職涯規劃 | 高銘聰 | 數位活氧科技有限公司總經理 | 資工系 | 34 |
| 110.03.26 | 路 | 陳淞屏 總經理 | 國介企業有限公司/禾康消防股份有限公司 | 環安系 | 23 |
| 110.03.26 | 我的斜槓:土木建築+安全衛生 | 林彥豪管理師 | 華新麗華股份有限公司 | 環安系 | 9 |
| 110.04.09 | Membrane-Assisted Green & Circular Processes for Environmental Applications | 曾惠馨教授 | 中山醫學大學職業安全衛生學系 | 環安系 | 22 |
| 110.04.09 | 環安衛管理實務經驗分享 | 陳汾碩 副總經理 | 中華凸版電子股份有限公司 | 環安系 | 9 |
| 110.04.16 | 淺談地下水汙染 | 林志恩 副總經理 | 科林環境科技股份有限公司 | 環安系 | 24 |
| 110.04.20 | 產業作業系統，系統監測實作設計與應用 | 林維展 | 永億資訊經理 | 資工系 | 36 |
| 110.04.23 | 電漿技術於食品安全上之應用 | 陳秀玲教授 | 國立成功大學食品安全衛生暨風險管理研究所 | 環安系 | 22 |
| 110.04.23 | 稻米中的「砷」哪裡來？台灣米安全嗎？ | 陳秀玲教授 | 國立成功大學食品安全衛生暨風險管理研究所 | 環安系 | 8 |

①智慧科技學院

| 日期 | 研討會名稱或講題 | 主講者 | 現職單位 | 主辦單位 | 參與人數 |
|---------------------|---|----------------------------|------------------------------|------|------|
| 110.04.26 | 無人載具的工程理念與復材結構 | Ryan Vu/荷蘭 | Ampyx Power生產營運主管 | 資工系 | 65 |
| 110.04.27 | 產業作業系統設計與應用 | 林維展 | 永億資訊經理 | 資工系 | 36 |
| 110.04.28 | APP 專案開發技術分享 (Java & Kotlin) | 陳建維 | 星宇航空Android工程師 | 資工系 | 53 |
| 110.04.28 | 系友傳承座談會 | 陳建璋 | 中國醫藥大學附設醫院多維列印醫學研究及轉譯中心助理工程師 | 醫工系 | 30 |
| 110.04.28 | 系友傳承座談會 | 黃芋萱 | 中國醫藥大學附設醫院多維列印醫學研究及轉譯中心助理工程師 | 醫工系 | 30 |
| 110.04.29 | AIOT 實作分享 | 林維展 | 永億資訊經理 | 資工系 | 50 |
| 110.04.30 | 航空與地理空間資訊智能化的進程與轉化 | Dr.Armando Guevara/美國 | GttNet Corp 執行長 | 資工系 | 39 |
| 110.04.30 | 產業作業系統設計與應用 | 林維展 | 永億資訊經理 | 資工系 | 33 |
| 110.05.06-110.06.17 | 智慧家庭物聯網：居家照護之影像辨識、語音辨識應用 | 賴秉樑 | 極限翻轉學院 創辦人 | 資工系 | 50 |
| 110.05.07 | 在環工職場扮演一個難以取代的角色 | 李育勳總經理 | 煒盛廢水處理股份有限公司 | 環安系 | 21 |
| 110.05.07 | 實現年薪 20 倍之心路歷程 | 楊俊銘總經理 | 銘祥科技實業股份有限公司 | 環安系 | 9 |
| 110.05.10 | 數學在日常生活的應用 | 魏榮君 | 古力穀粒有限公司負責人 | 資工系 | 60 |
| 110.05.13 | 無人載具的未來與操控者的職涯規劃 | Ryan Vu/荷蘭 | Ampyx Power生產營運主管 | 資工系 | 30 |
| 110.05.13 | 數學在日常生活的應用 | 魏榮君 | 古力穀粒有限公司負責人 | 資工系 | 30 |
| 110.05.14 | 人工智慧與智能判煙系統 | 陳鶴文特聘教授 | 東海大學環境科學與工程學系 | 環安系 | 23 |
| 110.05.14 | 空間資訊智能化與新科技的融合—從人工智能、3D 建模、虛擬實境與擴增實境談起 (空中、地面與海上) | Dr. Armando Guevara /美國 | GttNet Corp 執行長 | 資工系 | 58 |
| 110.05.14 | 職涯輔導講座 | 郭維仁 | 復盛股份有限公司經理 | 醫工系 | 39 |
| 110.05.19 | 專題演講：Smart Biomedical Engineering in Germany Health Care System | Dr.Veit Babak Hamun Akbari | 亞洲大學生物資訊與醫學工程學系國際訪問學者 | 醫工系 | 118 |
| 110.05.25 | 大數據 PowerBI 實務分享 | 施毓雯 | 全域科技有限公司主任 | 資工系 | 37 |

①智慧科技學院

| 日期 | 研討會名稱或講題 | 主講者 | 現職單位 | 主辦單位 | 參與人數 |
|-----------|------------------|-----|------------|------|------|
| 110.05.28 | 大數據 PowerBI 實務分享 | 施毓雯 | 全域科技有限公司主任 | 資工系 | 38 |

①通識教育中心

| 日期 | 研討會名稱或講題 | 主講者 | 現職單位 | 主辦單位 | 參與人數 |
|-----------|---|--------------------|---------------------------------|---------------|------|
| 109.07.06 | 1082 第 12 期人文精神教師培訓課程 I | 陳昭雄 宋琇鈺 曾俐 | 食科系 護理系 通識教育中心 | 人文精神 教育發展組 | 17 |
| 109.07.07 | 1082 第 12 期人文精神教師培訓課程 II | 洪瑞黛 鄭執翰 | 人文精神 教育發展組 通識教育中心 | 人文精神 教育發展組 | 21 |
| 109.07.08 | 1082 第 12 期人文精神教師培訓課程 III | 鮑建國 楊文傑 張簡琳玲 | 醫工系 物治系 服務學習組 | 人文精神 教育發展組 | 19 |
| 109.07.16 | 創意社群-創意概論課程教學工作坊 | 林合懋 | 物治系副教授 | 通識 教育中心 | 12 |
| 109.08.24 | 人文精神課程融入社會責任議題教師社群計畫-第 4 次社群活動：社會責任議題探討 | 高佩英老師 | 幼保系教師 | 人文精神 教育發展組 | 5 |
| 109.09.03 | 應用程式設計教學研討會 | 陳倚恩 陳澤雄 | 技優資訊學院 東海大學資 訊管理學特聘 教授 | 通識 教育中心 | 12 |
| 109.09.10 | 國文學門教學研討會 | -- | -- | 通識 教育中心 | 20 |
| 109.09.14 | 1091 人文精神課程「親密關係與愛情」單元教學分享 | 薛凱仁 | 一心心理諮 商所負責人 | 人文精神 教育發展組 | 16 |
| 109.09.15 | 1091 人文精神課程「自然生態」單元教學分享 | 程進發 | 通識中心 兼任教師 | 人文精神 教育發展組 | 9 |
| 109.09.16 | 歷史學門教學研討會 | -- | -- | 通識 教育中心 | 8 |
| 109.09.16 | 創新學門教學研討會 | -- | -- | 通識 教育中心 | 6 |
| 109.09.28 | 1091 國際多元文化講座-心「德」筆記-德國交換與德文學習經驗分享 | 林文心 | 《心德筆記》 作者 | 通識 教育中心 | 142 |
| 109.09.28 | 1091 國際多元文化講座-去想，做不到；去做，意想不到--旅行教我的事 | 謝昕璇 | 橙果產品 設計師 | 通識 教育中心 | 148 |
| 109.09.29 | 1091 國際多元文化講座- | 林珮萱 | Taichung eats | 通識 | 131 |

①通識教育中心

| 日期 | 研討會名稱或講題 | 主講者 | 現職單位 | 主辦單位 | 參與人數 |
|-----------|---|-----|-------------------------|-----------|------|
| | 不為人知的深日本 | | 誰來晚餐 執行長 | 教育中心 | |
| 109.09.29 | 1091 國際多元文化講座- 從外商工程師到旅行作家，我走過的 30 國世界 | 張人杰 | 天下雜誌換日線專欄作家 | 通識教育中心 | -- |
| 109.09.30 | 1091 國際多元文化講座- 流浪者計畫—日本海龜志工生活 | 蘇淮 | Linger Bookstore 擔任創意總監 | 通識教育中心 | 133 |
| 109.09.30 | 1091 國際多元文化講座- slashie 的可能:留韓經驗與爾後文化工作談 | 陳慶德 | 「關鍵評論網」專欄作家 | 通識教育中心 | 45 |
| 109.09.30 | 人文精神課程融入社會責任議題教師社群計畫-第 5 次社群活動：人文精神課程融入社會責任議題之教學經驗分享 | 洪鈺婷 | 通識中心 兼任教師 | 人文精神教育發展組 | 5 |
| 109.10.06 | 1091 國際多元文化講座- 脫下白袍去旅行 - 那一年世界給我的禮物 | 徐銘遠 | TC Time Walk 台中時空漫步 CEO | 通識教育中心 | 113 |
| 109.10.13 | 1091 國際多元文化講座- 冠狀病毒後的日韓旅遊趨勢 | 杜佩育 | 觀光學會友理理事長及總會理事 | 通識教育中心 | 57 |
| 109.10.18 | 1091 第九屆「中華易學現代化學術研討會」 | -- | -- | 人文精神教育發展組 | 158 |
| 109.10.18 | 星空電影院-前進紀錄片 | 柯金源 | 導演 | 服務學習組 | 168 |
| 109.10.19 | 1091 人文精神專家講座- 逆境中口繪生命的色彩 | 陳華國 | 台中市脊髓損傷者協會理事 | 人文精神教育發展組 | 448 |
| 109.10.20 | 1091 人文精神專家講座- 從環團到國會的人文環境社會關懷 | 陳椒華 | 嘉南藥理大學食品科技系副教授 | 人文精神教育發展組 | 448 |
| 109.10.21 | 環境紀錄片影展-前進紀錄片 | 柯金源 | 導演 | 服務學習組 | 175 |
| 109.10.21 | 1091 人文精神專家講座- 彰化海岸的環境特色-世界第一等 | 施月英 | 彰化縣環境保護聯盟總幹事 | 人文精神教育發展組 | 430 |
| 109.10.22 | 1091 人文精神專家講座- 逆境中口繪生命的色彩 | 陳華國 | 台中市脊髓損傷者協會理事 | 人文精神教育發展組 | 467 |
| 109.10.23 | 2020 民族誌影展-大肚山巡演 | 李春振 | 通識中心 兼任教師 | 服務學習組 | 88 |
| 109.10.28 | 人文精神課程融入社會責任議題教師社群計畫- 第 6 次社群活動：國文學群如何將社會責任議題融入教學之經驗分享 | 李文琪 | 通識中心 副主任 | 人文精神教育發展組 | 6 |

①通識教育中心

| 日期 | 研討會名稱或講題 | 主講者 | 現職單位 | 主辦單位 | 參與人數 |
|-----------|---|--------------|-------------------------|---------------|------|
| | 與討論 | | | | |
| 109.10.29 | 創新課程協同-矯具義具與行動輔具資源推廣 | 侯育文 | 鞋技中心 顧問 | 通識 教育中心 | 44 |
| 109.10.30 | 通識教育暨人文精神教學學術研討會 | -- | -- | 人文精神 教育發展組 | 21 |
| 109.11.13 | 改編與新創：古典戲劇的敘事與表演 | 汪詩珮 | 臺灣大學中國 文學系 | 通識 教育中心 | 6 |
| 109.11.23 | 1091 國際多元文化講座- 遊日方針-京阪自由行 | 許蕙玟 | 暨南國際大學 兼任講師 | 通識 教育中心 | 110 |
| 109.11.25 | 1091 國際多元文化講座- Forever a foreigner 永遠外國人 | Gerry Rau | 中正大學電機工 程系客座助理教 授 | 通識 教育中心 | 103 |
| 109.11.30 | 1091 人文精神專家講座- 在夢想能當飯吃之前,我先吃麵 | 林子竣 | SALU 工作 室創辦成員 | 人文精神 教育發展組 | 448 |
| 109.11.28 | 「創新思維與應用」教師社群工作坊 | -- | -- | 通識 教育中心 | 6 |
| 109.12.01 | 1091 人文精神專家講座- 動物不是娛樂：動保教育裡的展演 動物問題 | 林婷憶 | 台灣動物平 權促進會調 查員 | 人文精神 教育發展組 | 448 |
| 109.12.02 | 1091 人文精神專家講座- 動物不是娛樂：動保教育裡的展演 動物問題 | 林婷憶 | 台灣動物平 權促進會調 查員 | 人文精神 教育發展組 | 430 |
| 109.12.03 | 1091 人文精神專家講座- 在夢想能當飯吃之前,我先吃麵 | 林子竣 | SALU 工作 室創辦成員 | 人文精神 教育發展組 | 467 |
| 109.12.10 | 「數位科技微學程」教學研習會 | 涂聖忠 | 資管系 助理教授 | 通識 教育中心 | 6 |
| 110.02.19 | 1092 人文精神課程「身體力行--教學 經驗分享」 | 郭姍姍 | 通識中心 兼任教師 | 人文精神 教育發展組 | 19 |
| 110.03.05 | 三創實務－「斜槓人生」 | 何景揚 | 蘇打綠/ 魚丁糸團長 | 通識 教育中心 | 59 |
| 110.03.12 | 三創實務－「用文創設計翻轉傳統木工」 | 周信宏 | 木匠兄妹執 行長 | 通識 教育中心 | 58 |
| 110.03.22 | 1092 人文精神主題式班級輔導活動 －親密關係與愛情 | 許惋稜 | 諮商心理師 | 人文精神 教育發展組 | 53 |
| 110.03.22 | 1092 人文精神主題式班級輔導活動 －性別關係 | 蔡依庭 | 諮商心理師 | 人文精神 教育發展組 | 45 |
| 110.03.25 | 數位科技微學程會議 | -- | -- | 通識 教育中心 | 10 |
| 110.03.25 | 1092 人文精神主題式班級輔導活動 －接受自我與尊重群己 | 李以文 | 諮商心理師 | 人文精神 教育發展組 | 58 |
| 110.03.26 | 三創實務－「創新、創意、創業」 | 余曉錡 | 唐碩科技創始 人及負責人 | 通識 教育中心 | 57 |

①通識教育中心

| 日期 | 研討會名稱或講題 | 主講者 | 現職單位 | 主辦單位 | 參與人數 |
|-----------|---|-----|--------------------------------|---------------|------|
| 110.03.29 | 1092 人文精神專家講座－ 從谷底走向高峰 | 郭韋齊 | 華人無國界教師學會 生命教育講師 | 人文精神 教育發展組 | 520 |
| 110.03.30 | 1092 人文精神專家講座－ 我踏浪而來－我認識的臺灣海岸潮 間帶 | 劉靜榆 | 行政院農業委員會特 有生物研究保育中心 副研究員 | 人文精神 教育發展組 | 537 |
| 110.03.31 | 1092 人文精神專家講座－ 我踏浪而來－我認識的臺灣海岸 潮間帶 | 劉靜榆 | 行政院農業委員會特 有生物研究保育中心 副研究員 | 人文精神 教育發展組 | 408 |
| 110.04.01 | 1092 人文精神專家講座－ 不為失敗找藉口，只為成功找方法 | 陳華國 | 台中市脊髓 損傷者協會 理事 | 人文精神 教育發展組 | 399 |
| 110.04.08 | 1092 人文精神主題式班級輔導活動 －親密關係與愛情 | 許惋稜 | 諮商心理師 | 人文精神 教育發展組 | 31 |
| 110.04.08 | 1092 人文精神主題式班級輔導活動 －性別關係 | 蔡依庭 | 諮商心理師 | 人文精神 教育發展組 | 46 |
| 110.04.09 | 三創實務－「給人幸福的產業－婚 禮顧問」 | 唐安倫 | 想樂工作室 | 通識 教育中心 | 57 |
| 110.04.12 | 1092 人文精神主題式班級輔導活動 －親密關係與愛情 | 許惋稜 | 諮商心理師 | 人文精神 教育發展組 | 46 |
| 110.04.12 | 1092 人文精神主題式班級輔導活動 －親密關係與愛情 | 陳佩宜 | 諮商心理師 | 人文精神 教育發展組 | 45 |
| 110.04.12 | 1092 人文精神主題式班級輔導活動 －親密關係與愛情 | 李亮慧 | 諮商心理師 | 人文精神 教育發展組 | 65 |
| 110.04.15 | 1092 人文精神主題式班級輔導活動 －親密關係與愛情 | 陳佩宜 | 諮商心理師 | 人文精神 教育發展組 | 39 |
| 110.04.16 | 三創實務－「『追夢的風箏』創造自 我」 | 蘇子珽 | CoFi19 精油. 手工皂創辦人 | 通識 教育中心 | 57 |
| 110.04.23 | 三創實務－「鄉村料理創造奇蹟！ 由負債到年營收千萬」 | 劉俊輝 | 外埔布英雄老闆 | 通識 教育中心 | 57 |
| 110.04.26 | 1092 人文精神主題式班級輔導活動 －接受自我與尊重群己 | 李以文 | 諮商心理師 | 人文精神 教育發展組 | 33 |
| 110.04.26 | 1092 人文精神主題式班級輔導活動 －親密關係與愛情 | 許惋稜 | 諮商心理師 | 人文精神 教育發展組 | 55 |
| 110.04.29 | 1092 人文精神主題式班級輔導活動 －親密關係與愛情 | 李亮慧 | 諮商心理師 | 人文精神 教育發展組 | 36 |
| 110.04.29 | 1092 人文精神主題式班級輔導活動 －接受自我與尊重群己 | 徐宜君 | 諮商心理師 | 人文精神 教育發展組 | 33 |
| 110.04.26 | 110 通識週系列活動－國民法官制 度介紹 | 徐正國 | 交通部薦任科員 | 通識 教育中心 | 182 |
| 110.04.27 | 110 通識週系列活動－創意案例與 創意經驗分享 | 賴璟鋒 | 御風行創意國際 股份有限公司董 事長 | 通識 教育中心 | 96 |

①通識教育中心

| 日期 | 研討會名稱或講題 | 主講者 | 現職單位 | 主辦單位 | 參與人數 |
|-----------|--------------------------------|------------|----------------------|---------------|-----------|
| 110.04.28 | 110 通識週系列活動－淺談日本茶道文化 | 周婉儒 | 通識中心 兼任教師 | 通識 教育中心 | 50 |
| 110.04.29 | 110 通識週系列活動－與愛一起滾動 | 陳志鳴 蔡安侖 | 物治系運休系 | 通識 教育中心 | -- |
| 110.04.30 | 110 通識週系列活動－ 第八屆通識教育中心學術研討會 | -- | -- | 通識 教育中心 | -- |
| 110.05.03 | 1092 人文精神主題式班級輔導活動 －性別關係 | 李小爾 | 社工 | 人文精神 教育發展組 | 55 |
| 110.05.06 | 1092 人文精神主題式班級輔導活動 －親密關係與愛情 | 李亮慧 | 諮商心理師 | 人文精神 教育發展組 | 36 |
| 110.05.07 | 三創實務－「傳統工藝文化傳承與創新」 | 傅宏彥 | 美東農莊 | 通識 教育中心 | 50 |
| 110.05.08 | 創世基金會-關懷植物人·街募公益－環安 一乙 | -- | -- | 服務學習組 | 33 |
| 110.05.08 | 華山基金會-創意街募公益活動－食科一 乙 | -- | -- | 服務學習組 | 43 |
| 110.05.10 | 1092 人文精神專家講座－背光處 | 林子竣 | SALU 工作 室創辦成員 | 人文精神教 育發展組 | 520 |
| 110.05.11 | 1092 人文精神專家講座－關懷動 物，愛護地球 | 戴宇陞 | 荒野保護協 會推廣講師 | 人文精神教 育發展組 | 537 |
| 110.05.12 | 1092 人文精神專家講座－關懷動 物，愛護地球 | 戴宇陞 | 荒野保護協 會推廣講師 | 人文精神教 育發展組 | 78 330 |
| 110.05.13 | 1092 人文精神專家講座－背光處 | 林子竣 | SALU 工作 室創辦成員 | 人文精神教 育發展組 | 70 329 |
| 110.05.14 | 三創實務－「談精準的台灣小吃執 行的品牌計畫分享」 | 史奈普 | 台中盛橋 刈包老闆 | 通識教育 中心 | 50 |
| 110.05.21 | 三創實務－「青年創業啟動與政府 資源應用」 | 張進鑫 | 福爾摩沙雲創 基地執行長 | 通識教育 中心 | 50 |
| 110.05.28 | 三創實務－「斜槓時代-從寫手到品牌」 | 許雅惠 | 小孤子創意 有限公司創 辦人 | 通識教育 中心 | 50 |
| 110.06.18 | 三創實務－「懶人農夫的邏輯與創 造思考學」 | 蔡富戎 | 名間青農 | 通識教育 中心 | 50 |

貳、行政單位

①教務處

| 日期 | 研討會名稱或講題 | 主講者 | 現職單位 | 主辦單位 | 參與人數 |
|-----------|---------------------|------|-----------------------|--------------|------|
| 109.09.17 | 109 年全國技專校院教務主管會議 | 方國定 | 國立雲林科技大學副校長 | 教務處 | 162 |
| | | 楊玉惠 | 教育部技術及職業教育司司長 | | |
| | | 各科科長 | 教育部技術及職業教育司 | | |
| | | 張嘉育 | 國立臺北科技大學技術及職業教育研究所教授 | | |
| | | 王永鐘 | 國立臺北科技大學電機工程系教授 | | |
| 109.09.18 | 109 年度技專校院招生檢討會議 | 林惠如 | 國立臺北健康護理大學教務長 | 教務處 | 161 |
| | | 李傳房 | 國立雲林科技大學教務長 | | |
| | | 簡良翰 | 技專校院招生策略委員會執行長 | | |
| | | 謝淑玲 | 國立高雄科技大學教務長 | | |
| | | 林尚平 | 技專校院統一入學測驗中心執行長 | | |
| | | 楊士萱 | 國立臺北科技大學教務長 | | |
| | | 黃國光 | 國立澎湖科技大學教務長 | | |
| | | 楊玉惠 | 教育部技術及職業教育司司長 | | |
| | | 陳秋慧 | 教育部技術及職業教育司科長 | | |
| 109.10.22 | 2020 優良精進與創新教學課程研討會 | 陳綉儀 | 弘光科技大學物理治療系副教授 | 教務處 綜合業務組 | 54 |
| | | 林貴滿 | 弘光科技大學護理系助理教授 | | |
| | | 陳佑全 | 弘光科技大學資訊工程系專案助理教授 | | |
| | | 王 瑞 | 弘光科技大學餐旅管理系副教授 | | |
| | | 王金國 | 臺中教育大學教育學系教授 | | |
| | | 吳俊憲 | 高雄應用科技大學通識中心教授 | | |
| 110.03.03 | 109 學年度系本位課程發展檢核研討會 | 范煥榮 | 弘光科技大學教務長暨化妝品應用系主任 | 教務處 綜合業務組 | 44 |
| | | 余靜佳 | 弘光科技大學老人福利與長期照顧事業系副主任 | | |
| | | 陳翰裕 | 弘光科技大學物理治療系主任 | | |
| | | 黃建基 | 弘光科技大學多媒體遊戲發展與應用系主任 | | |
| | | 王美玲 | 弘光科技大學健康事業管理系主任 | | |
| | | 盧信忠 | 弘光科技大學環境與安全衛生工程系主任 | | |
| | | 徐永煜 | 弘光科技大學資訊工程系主任 | | |

①教務處

| 日期 | 研討會名稱或講題 | 主講者 | 現職單位 | 主辦單位 | 參與人數 |
|-----------|------------------------------|-----|-------------------|--------------|------|
| | | 蔡明慈 | 弘光科技大學生物醫學工程系副教授 | | |
| 110.06.17 | 2021 年教學創新策略暨教學實踐研究研討會（線上會議） | 鄭志文 | 靜宜大學教務長兼教學發展中心主任 | 教務處 綜合業務組 | 162 |
| | | 張秀樺 | 逢甲大學企業管理系副教授 | | |
| | | 楊朝棟 | 東海大學資訊工程系教授兼圖書館館長 | | |

②學生事務處

| 日期 | 研討會名稱或講題 | 主講者 | 現職單位 | 主辦單位 | 參與人數 |
|-----------|---|-------------|------------------|-------------|------|
| 109.09.23 | 公民素養專題講座-智慧科技學院日間部四技一年級 | 陳高村 | 中央警察大學副教授 | 學務處生活暨住宿輔導組 | 210 |
| 109.09.24 | 公民素養專題講座-醫療健康學院(物理治療系、生物科技系、營養系)、民生創新學院(食品科技系)日間部四技一年級 | 郭吉峰 | 春田國際開發公司負責人 | 學務處生活暨住宿輔導組 | 235 |
| 109.09.24 | 多樣貌的親密關係:開放式關係行不行 | 林伯聰 心理師 | 點亮心燈諮商中心 | 諮商輔導中心 | 82 |
| 109.09.28 | 公民素養專題講座-民生創新學院(幼兒保育系、國際溝通英語系、美髮造型設計系、文化創意產業系)、醫療健康學院(語言治療聽力學系、動物保健學士學位學程、老人福利與長期照顧事業系一年乙班)日間部四技一年級 | 陳高村 | 中央警察大學副教授 | 學務處生活暨住宿輔導組 | 323 |
| 109.09.29 | 公民素養專題講座-醫療健康學院(健康事業管理系、老人福利與長期照顧事業系一年甲班)、民生創新學院(化妝品應用系、資訊管理系)四技一年級 | 陳高村 | 中央警察大學副教授 | 學務處生活暨住宿輔導組 | 220 |
| 109.09.29 | 社團人加油站-社團人表達溝通能力養成 | 王秀蓮 | 靜宜大學課外活動指導組組長 | 課外活動指導組 | 35 |
| 109.10.08 | 公民素養專題講座-護理學院、民生創新學院(餐旅管理系、運動休閒系)日間部四技一年級 | 郭吉峰 | 春田國際開發公司負責人 | 學務處生活暨住宿輔導組 | 301 |
| 109.10.08 | 新生班級導師座談會 | 諮輔中心 心理師 | 弘光科技大學 諮商輔導中心 | 諮商輔導中心 | 43 |
| 109.10.12 | 職涯一對一諮詢 | 蘇紋巧 | 人生借問所 | 研發處就輔組 | 3 |
| 109.10.14 | Q棟宿舍防火逃生演練暨暨綜合座談會 | 莊宏偉 | 沙鹿消防分隊 | 學務處生活暨住宿輔導組 | 646 |

①學生事務處

| 日期 | 研討會名稱或講題 | 主講者 | 現職單位 | 主辦單位 | 參與人數 |
|-----------|----------------------------|--------|--------------------|---------|------|
| 109.10.16 | 職涯一對一諮詢 | 林重儀 | 日月知識 | 研發處就輔組 | 3 |
| 109.10.17 | CPAS測驗及團體諮詢 | 李庚羲 | 台中務實生涯輔導協會 | 研發處就輔組 | 7 |
| 109.10.17 | 校外專家諮詢 | 李庚羲 | 台中務實生涯輔導協會 | 研發處就輔組 | 7 |
| 109.10.17 | 掌握自我洞悉未來-探索你的內在權威與策略 | 林重儀 | 日月知識 | 研發處就輔組 | 32 |
| 109.10.18 | 求職秘技：履歷自我行銷與面試操作 | 蘇紋巧 | 人生借問所 | 研發處就輔組 | 17 |
| 109.10.19 | 職涯一對一諮詢 | 張資敏 | 即將會友工作室 | 研發處就輔組 | 3 |
| 109.10.22 | “礙”關懷—教師輔導知能研習-我們與思覺失調症的距離 | 劉震鐘醫師 | 台大醫學院精神科 | 資源教室 | 55 |
| 109.10.29 | 社團人加油站-社團評鑑及社團經營實務 | 陳玟瑜 | 樹德科技大學課外活動暨服務學習組組長 | 課外活動指導組 | 63 |
| 109.10.31 | 創意能力與問題解決工作坊 | 林重儀 | 日月知識 | 研發處就輔組 | 30 |
| 110.11.01 | 視覺圖像工作術-「畫」繁為簡的職場必備記憶方法 | 李路禕 | 路圖視覺圖像思維 | 研發處就輔組 | 30 |
| 110.11.02 | 職涯一對一諮詢 | 張資敏 | 即將會友工作室 | 研發處就輔組 | 3 |
| 109.11.05 | 「親愛的我，親愛的你」-憂鬱症紀實分享 | 蔡嘉佳作家 | 自由作家 | 諮商輔導中心 | 101 |
| 109.11.05 | CPAS測驗 | 蘇琮瑜 | 展翅職涯管理顧問中心 | 研發處就輔組 | 11 |
| 109.11.05 | 校外專家諮詢 | 蘇琮瑜 | 展翅職涯管理顧問中心 | 研發處就輔組 | 11 |
| 109.11.12 | 如果教師受到性騷擾?!因應方法與保護機制 | 劉容任社工師 | 現代婦女基金會 | 諮商輔導中心 | 61 |
| 109.11.12 | CPAS測驗 | 蘇琮瑜 | 展翅職涯管理顧問中心 | 研發處就輔組 | 12 |
| 109.11.12 | 校外專家諮詢 | 蘇琮瑜 | 展翅職涯管理顧問中心 | 研發處就輔組 | 12 |
| 109.11.14 | 職場必備-溝通技巧與互動能力 | 蘇琮瑜 | 展翅職涯管理顧問中心 | 研發處就輔組 | 31 |
| 109.11.14 | CPAS測驗 | 李庚羲 | 台中務實生涯輔導協會 | 研發處就輔組 | 11 |
| 109.11.14 | 校外專家諮詢 | 李庚羲 | 台中務實生涯輔導協會 | 研發處就輔組 | 11 |
| 109.11.15 | 正念覺察工作坊-找到更好的自己 | 張元祐 | 蛹之心理諮商所 | 研發處就輔組 | 46 |
| 109.11.16 | 職涯一對一諮詢 | 張資敏 | 即將會友工作室 | 研發處就輔組 | 3 |
| 109.11.17 | 弘光運動風系列活動-體育營養講 | 鐘欣言 | 營養師 | 體能性社團 | 80 |

①學生事務處

| 日期 | 研討會名稱或講題 | 主講者 | 現職單位 | 主辦單位 | 參與人數 |
|-----------|----------------------|-----|---------------------|---------|------|
| | 座(運動飲食大解密) | | | | |
| 109.11.19 | 職場增能工作坊-簡報表達技巧 | 張資敏 | 即將會友工作室 | 研發處就輔組 | 31 |
| 109.11.20 | 職涯一對一諮詢 | 蘇琮瑜 | 展翅職涯管理顧問中心 | 研發處就輔組 | 3 |
| 109.11.20 | 職涯一對一諮詢 | 張資敏 | 即將會友工作室 | 研發處就輔組 | 3 |
| 109.11.21 | 時間管理 | 林株啓 | 建國科技大學課外活動指導組組長 | 課外活動指導組 | 43 |
| 109.11.21 | 從青年領袖面向談大學生應有的社會關懷角色 | 陳昭雄 | 中華學生社團教育學會常務監事 | 課外活動指導組 | 43 |
| 109.11.21 | 服務學習基本概念及反思帶領技巧 | 蔡志賢 | 東吳大學師資培育中心兼任助理教授 | 課外活動指導組 | 43 |
| 109.11.21 | 檔案製作與評鑑實務分享 | 蔡志賢 | 東吳大學師資培育中心兼任助理教授 | 課外活動指導組 | 43 |
| 109.11.22 | 年度計畫與財務規劃 | 姜雅惠 | 東海大學課外活動組 | 課外活動指導組 | 43 |
| 109.11.22 | 簡報製作與報告技巧 | 江怡崑 | 國立高雄餐旅大學教務處教學發展中心助理 | 課外活動指導組 | 43 |
| 109.11.22 | 社團領導與溝通技巧 | 張同廟 | 台南應用科大國企系副教授兼課指組組長 | 課外活動指導組 | 43 |
| 109.11.22 | 以SWOT分析診斷社團發展 | 張同廟 | 台南應用科大國企系副教授兼課指組組長 | 課外活動指導組 | 43 |
| 109.11.24 | 社團人加油站-活動風險管理 | 林株啓 | 建國科技大學課外活動指導組組長 | 課外活動指導組 | 30 |
| 109.11.26 | 名人演講-精彩異起，斜槓鄉人 | 異鄉人 | 斜槓藝人 | 學生會 | 120 |
| 109.11.26 | 職場增能工作坊-上職場不能說的秘密 | 張資敏 | 即將會友工作室 | 研發處就輔組 | 30 |
| 109.12.05 | 企劃案的聯想與撰寫寫作 | 陳明國 | 中華學生社團教育學會副理事長 | 課外活動指導組 | 43 |
| 109.12.05 | 專案管理與實作技巧 | 嚴孟云 | 國立高雄餐旅大學教學發展中心專案計畫研 | 課外活動指導組 | 43 |

①學生事務處

| 日期 | 研討會名稱或講題 | 主講者 | 現職單位 | 主辦單位 | 參與人數 |
|-----------|--|-------|---------------------------|-------------|------|
| | | | 究員 | | |
| 109.12.05 | 社團經歷如何轉化為就業力 | 簡玉惠 | 致理科技大學休閒遊憩管理系副教授兼國際合作中心主任 | 課外活動指導組 | 43 |
| 109.12.05 | 如何規劃活動彰顯社團特色 | 涂耿綸 | 逢甲大學課外活動指導組組長 | 課外活動指導組 | 43 |
| 109.12.06 | 校園社團法律實務 | 柯志堂 | 德明財經科技大學學務長 | 課外活動指導組 | 43 |
| 109.12.06 | 社團經營面面觀 | 簡信男 | 逢甲大學學務處副學務長 | 課外活動指導組 | 43 |
| 109.12.26 | 活動創意思考與廣宣 | 黃文博 | 活力政治大學廣告系兼任副教授 | 學生議會 | 80 |
| 109.12.26 | 活動企劃案構思與撰寫 | 林俊廷 | 台灣企劃塾股份有限公司執行長 | 學生議會 | 80 |
| 110.03.17 | 心悅會館防火逃生演練暨綜合座談會 | 莊宏偉 | 沙鹿消防分隊 | 生活暨住宿輔導組 | 132 |
| 110.03.23 | 女生宿舍防火逃生演練暨專題演講 | 鍾湘怡 | 台中市消防第7大隊中區分隊 | 生活暨住宿輔導組 | 229 |
| 110.03.25 | 永續發展目標SDGS與社團之連結 | 蔡承璋 | 優樂地永續服務股份有限公司蔡承璋執行長 | 課外活動指導組 | 118 |
| 110.04.15 | 走出「霸凌風暴！」—教育現場的挑戰與輔導 | 羅丰苓老師 | 台中市黎明國中/專任輔導老師 | 諮商輔導中心 | 81 |
| 110.04.26 | 公民素養講座-民生創新學院(溝通英語系、運動休閒系、化妝品應用系、幼兒保育系)、醫療健康學院(營養系)日間部四技一年級 | 麥智德 | 連邦法律事務所 | 學務處生活暨住宿輔導組 | 266 |
| 110.04.27 | 公民素養講座-醫療健康學院(物理治療系、生物科技系)、民生創新學院(資訊管理系、美髮造型設計系、文化創意產業系)日間部四技一年級 | 麥智德 | 連邦法律事務所 | 學務處生活暨住宿輔導組 | 265 |
| 110.04.28 | 公民素養講座-智慧科技學院日間部四技一年級 | 陳禹先 | 台灣數位女力聯盟 | 學務處生活暨住宿輔導組 | 171 |
| 110.04.29 | 公民素養講座-護理學院、醫療健康 | 廖健宏 | 中華國際人 | 學務處生活暨 | 293 |

①學生事務處

| 日期 | 研討會名稱或講題 | 主講者 | 現職單位 | 主辦單位 | 參與人數 |
|-----------|---|-------|----------|-------------|------|
| | 學院(老人福利與長期照顧事業系、語言治療與聽力學系、動物保健學士學位學程、健康事業管理系一年乙班)日間部四技一年級 | | 權促進會 | 住宿輔導組 | |
| 110.05.06 | 公民素養專題講座-民生創新學院(食品科技系、餐旅管理系)、醫療健康學院(健康事業管理系一年甲班)日間部四技一年級 | 陳禹先 | 台灣數位女力聯盟 | 學務處生活暨住宿輔導組 | 212 |
| 110.05.06 | "礙"關懷-教師輔導知能研習-視障專業知能及體驗 | 巫承宗主任 | 台灣盲人重建院 | 資源教室 | 42 |

①研究發展處

| 日期 | 研討會名稱或講題 | 主講者 | 現職單位 | 主辦單位 | 參與人數 |
|-----------|--|---------|----------------------|------------|------|
| 109.10.15 | 如何提升教師研習能量分享會 | 蘇弘毅、周偉龍 | 環安系 | 研發處 | 21 |
| 109.11.05 | 教學實踐研究計畫寫作工作坊(一) | 楊國隆 | 資管系 | 研發處 | 61 |
| 109.11.12 | 教學實踐研究計畫寫作工作坊(二) | 蘇弘毅 | 環安系 | 研發處 | 25 |
| 110.04.29 | 「我們的未來不是夢—由基因與環境互動談社會責任」跨領域研究系列研習會 I | 蕭廣仁、葉文英 | 財團法人預防醫學基金會、台灣聽力語言學會 | 生技健康創新研究中心 | 64 |
| 110.05.13 | 「我們的未來不是夢—由基因與環境互動談社會責任」跨領域研究系列研習會 II | 陳維悌 | 加利福尼亞大學 | | 42 |
| 110.06.09 | 「我們的未來不是夢—由基因與環境互動談社會責任」跨領域研究系列研習會 III | 許玉雲 | 國立成功大學 | | 43 |

①國際暨兩岸事務處

| 系所 | 研討會名稱 | 會議舉行國家/地區 | 是否有「會議發表者至少有3個國家/地區(含)以上」*大陸、香港、澳門地區人士，僅以1個國家(地區)列計。) | 與會人數(含校外) | | 校內師生與會人數 | | 會議舉行起迄日期 | |
|-------|----------------------------|-----------|---|-----------|---|----------|----|-----------|-----------|
| | | | | 男 | 女 | 男 | 女 | 開始日期 | 結束日期 |
| 資訊工程系 | International Symposium on | 台灣 | 馬來西亞、巴基斯坦、台灣 | 3 | 0 | 71 | 17 | 109.10.22 | 109.10.22 |

①國際暨兩岸事務處

| 系所 | 研討會名稱 | 會議舉行國家/地區 | 是否有「會議發表者至少有3個國家/地區(含)以上」 *大陸、香港、澳門地區人士，僅以1個國家(地區)列計。) | 與會人數(含校外) | | 校內師生與會人數 | | 會議舉行起迄日期 | |
|------------|---|-----------|---|-----------|----|----------|----|-----------|-----------|
| | | | | 男 | 女 | 男 | 女 | 開始日期 | 結束日期 |
| | Artificial Intelligence and Internet of Things | | | | | | | | |
| 文化創意產業系 | 「地方設計·在地連結」-2020 文化創意產業國際研討會 | 台灣 | 是(美國,紐西蘭,墨西哥) | 34 | 28 | 47 | 97 | 109.10.08 | 109.10.08 |
| 動物保健學士學位學程 | 2021 第一屆國際寵物健康與服務研討會 2021 The 1 st International Symposium on Pet Wellness and Services | 台灣 | 台灣、日本、韓國、加拿大 | 63 | 81 | 88 | 87 | 110.05.06 | 110.05.07 |

①秘書室

| 日期 | 研討會名稱或講題 | 主講者 | 現職單位 | 主辦單位 | 參與人數 |
|-----------------------------|-----------------------------------|-------|---------------|------|------|
| 109.10.27(二) 15:00-16:30 | 109 學年度主管研習- 專題演講：大學社會責任的推動與實施 | 陳鶴文教授 | 東海大學環境科學與工程學系 | 秘書室 | 50 人 |

①人事室

| 日期 | 研討會名稱或講題 | 主講者 | 主辦單位 | 參與人數 |
|-----------|----------------------------|-------------|---------|------|
| 109.07.21 | HARRIS 先生 數位行銷概論課程 | 林絃緯 | 公關室 | 15 |
| 109.07.28 | COVID-19 因應指引防疫旅宿設置及管理 | 林紹雯 | 人事室 | 166 |
| 109.09.11 | 多元升等之學術倫理專題講座 | 麥智德 | 人事室 | 68 |
| 109.09.12 | 多元升等之學術倫理專題講座 | 麥智德 | 人事室 | 33 |
| 109.09.24 | 教師輔導知能研習-多樣貌的親密關係-開放式關係行不行 | 林伯聰 | 學務處諮輔中心 | 81 |
| 109.10.07 | 智慧財產權法令說明會 | 郭峻誠 | 人事室 | 51 |
| 109.10.08 | 教師輔導知能研習-新生班級導師座談會 | 陳彥樺、 蔡依玲 | 學務處諮輔中心 | 43 |

①人事室

| 日期 | 研討會名稱或講題 | 主講者 | 主辦單位 | 參與人數 |
|---------------------|----------------------------|--------|---------|------|
| 109.10.08 | STATISTICA 13 教育訓練(一) | 洪哲裕 | 校務研究辦公室 | 9 |
| 109.10.12-109.11.16 | 金工創作工坊 | 何宣螢 | 藝術中心 | 17 |
| 109.10.14 | 多元升等之學術倫理專題講座 | 麥智德 | 人事室 | 39 |
| 109.10.15 | STATISTICA 13 教育訓練(二) | 洪哲裕 | 校務研究辦公室 | 6 |
| 109.10.15-109.11.19 | 陶藝創作工坊 | 王惠仁 | 藝術中心 | 12 |
| 109.10.21 | 原民風 DIY 麻繩編織杯袋 | 王良貴 | 學務處原資中心 | 29 |
| 109.10.22 | “礙”關懷-教師輔導知能研習-我們與思覺失調症的距離 | 劉震鐘 | 學務處諮輔中心 | 54 |
| 109.10.22 | 排灣族當代身體與實踐講座 | 路之·馮迪霖 | 學務處原資中心 | 32 |
| 109.10.26 | 溝通能力與團隊建立 | 吳建陞 | 人事室 | 54 |
| 109.10.28 | 索拉擴香小桌花製作 | 張莉孟 | 人事室 | 50 |
| 109.11.03 | 人文素養 | 鄭淑蓮 | 人事室 | 181 |
| 109.11.04 | 多元升等之學術倫理專題講座 | 麥智德 | 人事室 | 23 |
| 109.11.05 | 「親愛的我，親愛的你」-憂鬱症紀實分享 | 蔡嘉佳 | 學務處諮輔中心 | 100 |
| 109.11.06 | 社會變遷下的性別關係 | 陳瑛治 | 人事室 | 138 |
| 109.11.12 | 如果教師受到性騷擾?!因應方法與保護機制 | 劉容任 | 學務處諮輔中心 | 60 |
| 109.11.13 | 常用職場辦公室英語 | 朱玉妮 | 人事室 | 161 |
| 109.11.13 | 國際禮儀講座 | 朱玉鳳 | 國際處 | 34 |
| 109.11.18 | 當責式管理 | 張文隆 | 圖資處 | 177 |
| 109.11.19 | 資訊安全教育訓練 | 方清宏 | 圖資處 | 26 |
| 109.12.09 | 採購工作的武功秘笈 | 總務處 | 總務處 | 116 |
| 109.12.18 | 聖誕永生花盅手作班 | 卓維玲 | 推廣教育中心 | 15 |
| 109.12.24 | 「學術倫理與智慧財產權」專題講座 | 章忠信 | 人事室 | 48 |
| 110.01.06 | 活動會議直播教育訓練 | 簡聖穎 | 圖資處 | 77 |
| 110.01.18 | 各教學單位網頁教育訓練 | 吳偉同 | 圖資處 | 31 |
| 110.01.20 | PIMS 個人資訊盤點與風險評鑑訓練課程 | 曾蕙瑜 | 圖資處 | 48 |
| 110.01.20 | 個人資料管理系統內稽訓練課程 | 曾蕙瑜 | 稽核室 | 59 |
| 110.03.18 | 系統思考問題分析與解決 | 朱志華 | 人事室 | 150 |
| 110.03.18 | 行政單位網頁教育訓練 | 吳偉同 | 圖資處 | 39 |
| 110.03.26 | 網頁維護人員教育訓練 | 吳偉同 | 圖資處 | 28 |
| 110.04.08 | 一個會呼吸就能上手的減壓法-認識正念減壓 | 張元祐 | 人事室 | 50 |
| 110.04.10 | 排灣族文化導覽體驗活動 | 葉曉音 | 學務處原資中心 | 3 |
| 110.04.14 | 大數據時代下的行銷攻略 | 黃錦華 | 人事室 | 51 |

①人事室

| 日期 | 研討會名稱或講題 | 主講者 | 主辦單位 | 參與人數 |
|-----------|--|-----------------|---------|------|
| 110.04.15 | 如何增加退休金？私校退撫儲金操作經驗分享 | 李嫻聆 | 人事室 | 94 |
| 110.04.15 | 【教師】走出「霸凌風暴！」—教育現場的挑戰與輔導 | 羅丰苓 | 學務處諮輔中心 | 72 |
| 110.04.15 | 「教學之著作權合理使用暨創意思考」專題講座 | 麥智德 | 人事室 | 30 |
| 110.04.19 | 政府專案計畫的撰寫與執行 | 林昱志 | 人事室 | 33 |
| 110.04.23 | 用創意讓工作更有趣 | 涂卉 | 人事室 | 88 |
| 110.04.26 | 電腦文書處理一次通 | PAPAYA 電腦教室 | 人事室 | 150 |
| 110.04.28 | 原住民手藝 DIY-蕙苡項鍊 | 禮幸羅沃 | 學務處原資中心 | 26 |
| 110.05.01 | 公文寫作基礎入門及公文線上簽核操作宣導 | 石筑婷 | 人事室 | 147 |
| 110.05.06 | “礙”關懷-教師輔導知能研習-「如果我是視覺障礙者」談視覺障礙特質及輔導策略 | 台灣盲人重建院附設中部服務中心 | 學務處諮輔中心 | 36 |
| 110.05.13 | 防護團常年訓練 | 謝興隆 | 學務處軍訓室 | 120 |

①會計室

| 日期 | 說明會名稱 | 主講者 | 參與人數 |
|-----------|------------------|-----|------|
| 109.11.27 | 109學年職員經費核銷說明會 | 洪偉倫 | 125 |
| 109.12.30 | 推廣中心經費核銷說明會 | 洪偉倫 | 12 |
| 110.04.16 | 109學年教師計畫經費核銷說明會 | 洪偉倫 | 23 |

①稽核室

| 日期 | 研討會名稱或講題 | 主講者 | 現職單位 | 主辦單位 | 參與人數 |
|-----------|--------------------|-----|------|------|------|
| 110.01.20 | 個人資訊管理系統內部稽核人員教育訓練 | 曾蕙瑜 | SGS | 稽核室 | 59 |

①教學發展中心

| 日期 | 研討會名稱或講題 | 主講者 | 現職單位 | 主辦單位 | 參與人數 |
|-----------|-----------------------------------|-----|-----------|--------|------|
| 109.08.24 | 109 年度 PBL 教學法教師社群座談會 | 阮怡凱 | 台灣科技大學建築系 | 教學發展中心 | 16 |
| 109.08.25 | 109 年度 Design Thinking 教學法教師社群座談會 | 張秀樺 | 逢甲大學企業管理系 | 教學發展中心 | 14 |
| 109.08.26 | 影片製作工作坊(初階) | 吳鑫 | 燃燒吧攝影魂 | 教學發展中心 | 48 |
| 109.08.26 | 影片製作工作坊(進階) | 吳鑫 | 燃燒吧攝影魂 | 教學發展中心 | 40 |

①教學發展中心

| 日期 | 研討會名稱或講題 | 主講者 | 現職單位 | 主辦單位 | 參與人數 |
|-----------|---|-----------------------------|---|--------|------|
| 109.09.10 | 教學實踐研究計畫專題演講暨實作工作坊-專題演講 | 鄭志文 | 靜宜大學 | 教學發展中心 | 26 |
| 109.09.10 | 教學實踐研究計畫專題演講暨實作工作坊-實作工作坊 | 鄭孟玉 | 大葉大學教學資源中心 | 教學發展中心 | 27 |
| 109.09.11 | 微電影製作工作坊 | 吳鑫 | 燃燒吧攝影魂 | 教學發展中心 | 38 |
| 109.09.17 | 創課平台初階教育訓練 | 林子涵 | 台灣智園有限公司 | 教學發展中心 | 3 |
| 109.10.12 | 教學實踐研究計畫-學習成效評量設計與分析工作坊(上午場) | 黃淑玲 | 高雄醫學大學人文與藝術教育中心 | 教學發展中心 | 27 |
| 109.10.12 | 教學實踐研究計畫-學習成效評量設計與分析工作坊(下午場) | 黃淑玲 | 高雄醫學大學人文與藝術教育中心 | 教學發展中心 | 23 |
| 109.10.21 | 中原大學 109 學年度第 1 學期教師教學專業成長研習「全國大學校院教師教學專業認證學程」-每月一星系列講座-「資料運用與校務研究」 | 何榮桂 | 國立臺灣師範大學教育心理與輔導學系 | 中原大學 | 15 |
| 109.10.22 | 手機攝影影片製作 | 吳鑫 | 燃燒吧攝影魂 | 教學發展中心 | 9 |
| 109.10.22 | 影片剪輯輕鬆上手 | 吳鑫 | 燃燒吧攝影魂 | 教學發展中心 | 9 |
| 109.10.22 | 2020 優良精進與創新教學課程研討會(下午場) | 洪瑞黛、陳敏郎、李文琪、張靖梅、陳瑛治、歐明秋、郭振宗 | 本校護理系(所)、健康事業管理系(所)、通識教育中心、護理系(所)、老人福利與長期照顧事業系(所)、化妝品應用系(所)、生物醫學工程系 | 教學發展中心 | 18 |
| 109.11.02 | 中原大學 109 學年度第 1 學期教師教學專業成長研習「全國大學校院教師教學專業認證學程」-每月一星系列講座-「教學實踐研究對大學的可能」 | 鄭志文 | 靜宜大學 | 中原大學 | 22 |
| 109.11.05 | 109-1 學期創課平臺教育訓練 | 孫宇柔 | 台灣智園公司 | 教學發展中心 | 26 |
| 109.11.05 | EXCEL 實務應用課程 | 吳文崑 | 聯成電腦 | 教學發展中心 | 2 |
| 109.12.16 | 中原大學 109 學年度第 1 學期教師教學專業成長研習「全國大學校院教師教學專業認證學程」-每月一星系列講座-「大學通識跨領域課程、教學與評量經驗分享」 | 洪瑞兒 | 國立中山大學師資培育中心 | 中原大學 | 7 |
| 110.01.14 | Open textbook 推廣說明會 | 李大偉 | TOCEC 臺灣開放式課程暨教育聯盟 | 教學發展中心 | 30 |
| 110.03.25 | 創課平台教育訓練 | 孫宇柔 | 台灣智園有限公司 | 教學發展中心 | 10 |

①教學發展中心

| 日期 | 研討會名稱或講題 | 主講者 | 現職單位 | 主辦單位 | 參與人數 |
|-----------|---|-----------------|---|--------|------|
| 110.03.31 | 中原大學 109 學年度第 2 學期全國大 學校院教師教學專業認證學程-每月一 星系列講座-「人工智慧在音樂及智慧 交通的應用」 | 廖弘源 | 中央研究院資 訊科學研究所 | 教學發展中心 | 13 |
| 110.04.08 | 設計思考與 CDIO 融入的教學創新與 實踐 | 吳如娟 | 逢甲大學跨領 域設計學院 | 教學發展中心 | 16 |
| 110.04.09 | 總整課程成果導向評量實務設計- Rubrics | 李紋霞 | 國立臺灣大學 電機工程系 | 教學發展中心 | 27 |
| 110.04.10 | 設計思考教學技巧實戰(上):「設計思 考」如何教? | 段翰文 | 多媒體遊戲發 展與應用系 | 教學發展中心 | 28 |
| 110.04.15 | 師生關係經營分享專題演講 | 賴光真 | 東吳大學 師資培育中心 | 教學發展中心 | 28 |
| 110.04.17 | 設計思考教學技巧實戰(下):「跨領域 課程」如何設計! | 段翰文 | 多媒體遊戲發 展與應用系 | 教學發展中心 | 13 |
| 110.05.06 | 後疫時代的優雅遠距工作坊 | 胡家紋 | 國立臺灣科技 大學應用科技 學士學位學程 | 教學發展中心 | 36 |
| 110.05.10 | 中原大學 109 學年度第 2 學期全國大 學校院教師教學專業認證學程-每月一 星系列講座-「數位教學的推動與發展」 | 顏瑞鴻 | 慈濟大學 | 中原大學 | 11 |
| 110.07.06 | 2021 弘光科技大學教學實踐研究學術 論壇 | 王美玲、呂佩 芸、林貴滿 | 本校健康事業 管理系(所)、美 髮造型設計 系、護理系(所) | 教學發展中心 | 69 |